



SET PE TEMPLARIOS – CS TEMPLARIOS



INSTALACIÓN:

LÍNEA AÉREA 220 kV, SIMPLE CIRCUITO,  
SET PE TEMPLARIOS – Centro de Seccionamiento TEMPLARIOS

CLIENTE:

GREEN CAPITAL POWER S.L.U.

CÓDIGO DEL DOCUMENTO.:

MDT200039 L220 SET PE TEMPLARIOS – CS TEMPLARIOS

REV.

FECHA

0D

23-11-20

## COMUNIDAD FORAL DE NAVARRA

En Madrid a 23 de Noviembre del año 2020

Firmado por los ingenieros:

CUENCA  
PRADILLO  
NICOLAS  
70520180  
H

Firmado digitalmente por  
CUENCA PRADILLO  
NICOLAS - 70520180H  
Nombre de reconocimiento  
(DN): c=ES,  
serialNumber=IDCES-70520  
-180H,  
givenName=NICOLAS,  
sn=CUENCA PRADILLO,  
cn=CUENCA PRADILLO  
NICOLAS - 70520180H  
Fecha: 2020.12.17 13:21:44  
+01'00'

D. Nicolás Cuenca Pradillo  
Colegiado del COIIM 18.068

DANIEL PUJOL  
MARTINEZ /  
num:20180

Firmado digitalmente por DANIEL PUJOL MARTINEZ /  
num:20180  
Nombre de reconocimiento (DN): c=ES, st=Catalunya,  
o=Collegi d'Enginyers Industrials de Catalunya /  
COEIC / 0016, ou=Associat, title=Enginyer en  
Electrònica, sn=PUJOL MARTINEZ, givenName=DANIEL,  
serialNumber=339566368, cn=DANIEL PUJOL  
MARTINEZ / num:20180, email=dani.pujol@ingenieros-  
im3.com  
Fecha: 2020.12.16 19:06:02 +01'00'

D. Daniel Pujol Martínez  
Colegiado del COEIC nº: 20.180

## ÍNDICE

<b>1.</b>	<b>ÍNDICE GENERAL.....</b>	<b>3</b>
<b>2.</b>	<b>MEMORIA.....</b>	<b>4</b>
2.1	LEGISLACIÓN Y NORMATIVA PARA INSTALACIONES DE ALTA TENSIÓN.....	4
2.2	OBJETO Y SITUACIÓN ADMINISTRATIVA.....	4
2.3	EMPLAZAMIENTO DE LA INSTALACIÓN.....	5
2.4	EMPRESA QUE REALIZA EL ANTEPROYECTO Y TITULAR DE LA PETICIÓN.....	5
2.5	DESCRIPCIÓN DEL TRAZADO DE LA LÍNEA.....	6
2.6	CARACTERÍSTICAS DE LA INSTALACIÓN.....	7
2.7	AFECCIONES.....	14
<b>3.</b>	<b>RELACIONES DE BIENES Y DERECHOS AFECTADOS.....</b>	<b>23</b>
<b>4.</b>	<b>CRONOGRAMA.....</b>	<b>40</b>
4.1	OBJETO DE ESTE PLIEGO.....	40
4.2	PROCESO CONSTRUCTIVO.....	40
4.3	ACTIVIDADES A REALIZAR.....	40
4.4	PLAZO PARA LA EJECUCIÓN DE LAS OBRAS.....	41
4.5	DESCRIPCIÓN CRONOGRAMA GENERAL.....	41
4.6	CRONOGRAMA.....	42
<b>5.</b>	<b>PRESUPUESTO ESTIMADO.....</b>	<b>43</b>
5.1	PRESUPUESTO GENERAL.....	43
<b>6.</b>	<b>PLANOS.....</b>	<b>46</b>

	<b>LÍNEA AÉREA 220 KV S/C</b> <b>SET PE TEMPLARIOS – CS TEMPLARIOS</b>		
	Código:	MDT200039 ANT L220 SET PE TEMPLARIOS – CS TEMPLARIOS	

## 1. ÍNDICE GENERAL

El presente anteproyecto se compone de los siguientes documentos:

- Documento principal con los documentos indicados en el apartado 2.2 de la ITC –LAT 09 del Reglamento.
  - Documento Memoria
  - Documento Planos
  - Documento Presupuesto
  - Documento Pliego
  - Documento ESS
  - Documento EGR

	<b>LÍNEA AÉREA 220 KV S/C</b> <b>SET PE TEMPLARIOS – CS TEMPLARIOS</b>		
	Código:	MDT200039 ANT L220 SET PE TEMPLARIOS – CS TEMPLARIOS	

## 2. MEMORIA

### 2.1 Legislación y normativa para instalaciones de alta tensión

- **Ley 24/2013, de 26 de diciembre**, del Sector Eléctrico (BOE 27-12-2013).
- **Real Decreto 1955/2000, de 1 de Diciembre**, por el que se regulan las actividades de transporte, distribución, comercialización, suministro y procedimientos de autorización de instalaciones de energía eléctrica (BOE 27-12-2000).
- **Real Decreto 223/2008, de 15 de febrero**, por el que se aprueba el Reglamento sobre condiciones técnicas y garantías de seguridad en líneas eléctricas de alta tensión y sus instrucciones técnicas complementarias ITC-LAT (BOE 19-03-2008, corrección de errores BOE 17-05-2008 y BOE 19-07-2008).
- **Real Decreto 413/2014, de 6 de junio**, por el que se regula la actividad de producción de energía eléctrica a partir de fuentes de energía renovables, cogeneración y residuos.
- **Real Decreto 337/2014, de 9 de mayo**, por el que se aprueban el Reglamento sobre condiciones técnicas y garantías de seguridad en instalaciones eléctricas de alta tensión y sus Instrucciones Técnicas Complementarias ITC-RAT 01 a 23 (BOE 09-06-2014).
- **Reglamento Electrotécnico para Baja Tensión** y sus instrucciones técnicas complementarias (ITC) BT 01 a BT 51. Aprobado por Real Decreto 842/2002, de 2 de agosto, del Ministerio de Ciencia y Tecnología (BOE 18-09-2002).
- Normas UNE y especificaciones técnicas de obligado cumplimiento según la Instrucción Técnica Complementaria ITC-LAT 02 e ITC-RAT 02.
- Recomendaciones UNESA
- **Real Decreto 1627/1997, de 24 de octubre**, sobre disposiciones mínimas en materia de señalización de seguridad y salud en las obras.
- **Real Decreto 485/1997, de 14 de abril**, sobre disposiciones mínimas en materia de señalización de seguridad y salud en el trabajo.
- **Real Decreto 1432/2008, de 29 de agosto**, por el que se establecen medidas para la protección de la avifauna contra la colisión y la electrocución en líneas eléctricas de alta tensión.
- **Decreto Legislativo 1/2010, de 18 de mayo**, por el que se aprueba el texto refundido de la Ley de Ordenación del Territorio y de la Actividad Urbanística.
- La normativa descrita se enmarca en la legislación básica del Estado, correspondiendo a las comunidades autónomas en el ejercicio de sus competencias el desarrollo del marco normativo aplicable a las instalaciones eléctricas que les corresponda autorizar.
- Ley 21/2013, de 9 de diciembre, de evaluación ambiental.

### 2.2 Objeto y situación administrativa

El objeto del presente anteproyecto básico es, por una parte, la definición completa de las obras necesarias para la ejecución de la línea de evacuación, y, por otra parte, servir de base como documento técnico para la obtención de la Autorización Administrativa Previa (AAP) y exponer ante la **Dirección General de Industria, Energía y Proyectos Estratégicos S3 del**

	<b>LÍNEA AÉREA 220 KV S/C</b> <b>SET PE TEMPLARIOS – CS TEMPLARIOS</b>		
	Código:	MDT200039 ANT L220 SET PE TEMPLARIOS – CS TEMPLARIOS	

**Gobierno Foral de Navarra** que se reúnen las condiciones y garantías mínimas exigidas por el anteriormente mencionado **Decreto Foral 56/2019**.

Al efecto, el anteproyecto tiene en cuenta las normas que el Ministerio de Industria, Comercio y Turismo recoge en el Reglamento sobre condiciones técnicas y garantías de seguridad en líneas eléctricas de alta tensión y sus instrucciones técnicas complementarias ITC-LAT 01 a 09 (en adelante Reglamento), conforme con el Real Decreto 223/2008, de 15 de febrero (publicado en el BOE nº 68 de 19 de marzo de 2008), y demás normativa técnica aplicable.

Las características de la línea eléctrica se describen en los siguientes apartados.

### **2.3 Emplazamiento de la instalación**

La línea eléctrica del objeto se halla en los municipios de Lerga (238 metros) y Ujué (8.300 metros), pertenecientes a la Comunidad Foral de Navarra.

La localización de la instalación queda reflejada en el plano de situación y emplazamiento adjunto en el apartado de Planos.

### **2.4 Empresa que realiza el anteproyecto y titular de la petición**

El peticionario y promotor de las instalaciones objeto del presente documento es la sociedad mercantil **GREEN CAPITAL POWER S.L.U.**, con CIF B-85945475 y domicilio social en el Paseo Club Deportivo 1, Edificio 13, 1ª izquierda y con código postal 28223 de Pozuelo de Alarcón (Madrid).

El objeto social de la sociedad es, entre otros:

- La realización de estudios, informes, proyectos y direcciones con relación a proyectos renovables.
- La realización de obras y suministros, así como la prestación de servicios en orden a la construcción, conservación y mantenimiento de instalaciones de energía renovable.
- El aprovechamiento de cualquier tipo de recurso natural para la obtención de energía eléctrica.
- Gestión de recursos naturales renovables.
- Comercialización de energía de origen 100 % renovable.
- Las actividades enumeradas podrán ser desarrolladas por esta sociedad de modo directo, o por medio de la participación en otras sociedades con objeto idéntico o análogo.

**GREEN CAPITAL POWER S.L.U.**, como desarrollador de proyectos y obras en el sector de la generación de energía renovable, plantea sus instalaciones a partir de los siguientes principios y criterios:

- Selección de los emplazamientos de alto valor energético, independientemente a la potencia a instalar.
- Elección de emplazamientos con facilidad para la evacuación de energía.
- Desarrollo, tanto de parques de inmediata realización, como de otros proyectos a medio-largo plazo.
- Especial atención a la integración de los parques en el entorno.
- Adquisición de las tecnologías de equipamiento y construcción más eficientes.
- Adquisición de la mayor cantidad de suministros y servicios en compañías que desarrollen su actividad en la zona de instalación.

El proyecto propuesto por **GREEN CAPITAL POWER S.L.U.** apuesta por la mejora y el aprovechamiento de los recursos eólicos de **Comunidad Foral de Navarra**, contribuyendo así a la sostenibilidad energética de la región, mediante las más recientes tecnologías de aprovechamiento energético de recursos y desde el máximo respeto al entorno y medioambiente.

## 2.5 Descripción del trazado de la línea

La línea eléctrica del presente Anteproyecto tiene una longitud aproximada de 8.538 m en simple circuito íntegramente aéreos discurriendo a través del área agrícola y rústica perteneciente a los municipios de Lerga y Ujué/Uxue y conecta la Subestación Templarios con el CS Templarios.

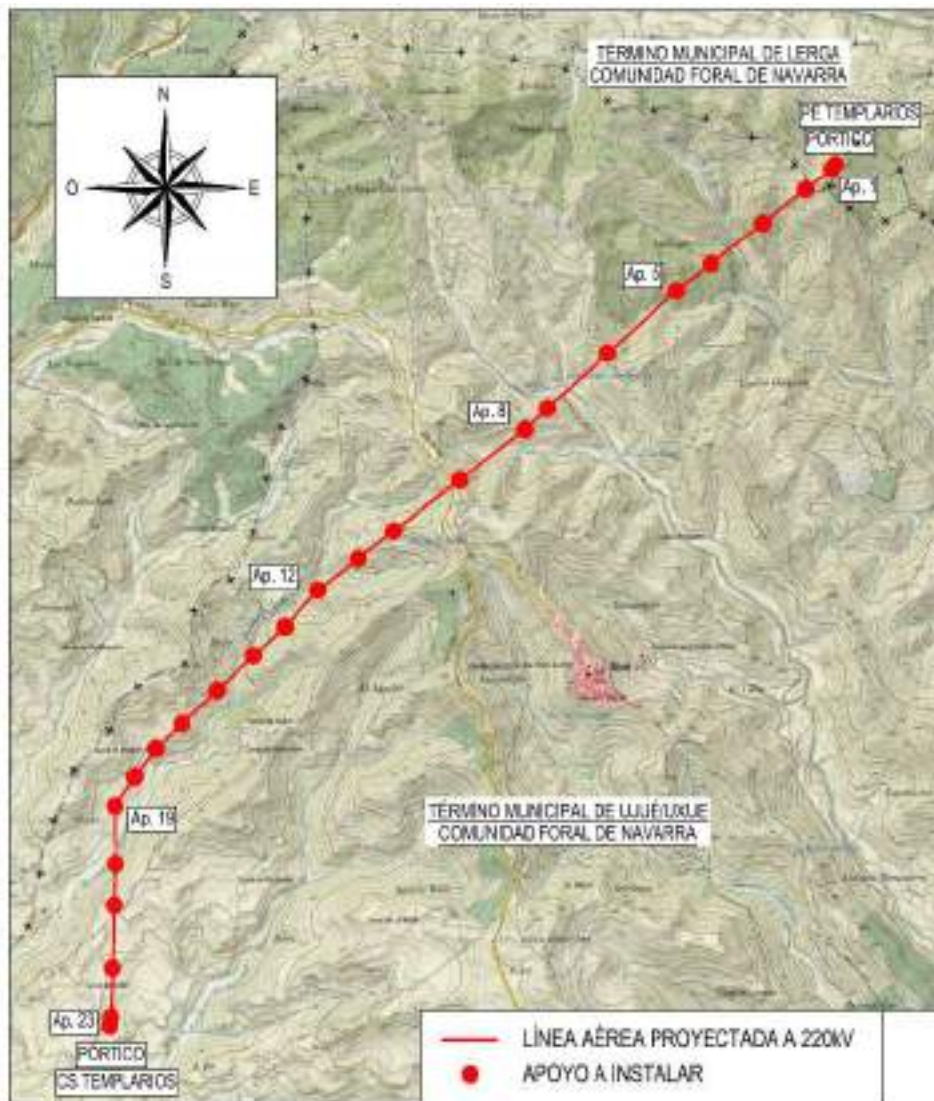

A continuación se muestra los municipios afectados por los que discurre la línea:

TÉRMINO MUNICIPAL	COMUNIDAD FORAL DE	LONGITUD AFECTADA (m)
TERMINO MUNICIPAL DE LERGA	NAVARRA	238
TERMINO MUNICIPAL DE UJUÉ/UXUE	NAVARRA	8.300

### 2.5.1 Listado de apoyos de la línea

En la siguiente tabla se muestran las coordenadas de los apoyos de la línea en proyección UTM utilizando el Datum ETRS-89 en el huso 30N. Además se muestra la cota del apoyo referida al nivel medio del mar.

Nº	COORDENADAS		
	X	Y	Z
SET	625.038,27	4.710.731,38	735,89
1	625.008,75	4.710.698,54	724,44
2	624.822,13	4.710.552,04	753,48
3	624.511,94	4.710.308,54	685,54
4	624.143,08	4.710.018,98	663,76
5	623.895,28	4.709.824,45	667,91
6	623.402,42	4.709.374,37	752,46
7	622.969,59	4.708.979,12	737,09
8	622.801,53	4.708.825,64	749,19
9	622.334,22	4.708.463,31	811,08
10	621.860,97	4.708.096,36	739,12
11	621.608,17	4.707.899,18	671,07
12	621.318,07	4.707.672,91	635,44
13	621.077,82	4.707.409,63	631,08
14	620.854,33	4.707.198,61	597,95
15	620.592,62	4.706.951,47	598,22
16	620.339,11	4.706.712,10	597,64
17	620.152,14	4.706.535,54	556,47
18	620.002,42	4.706.324,81	541,36
19	619.858,14	4.706.121,74	526,43
20	619.862,61	4.705.705,46	542,60
21	619.854,59	4.705.435,67	582,12
22	619.840,35	4.704.956,23	543,30
23	619.829,80	4.704.600,82	515,33
CS	619.821,95	4.704.541,50	513,12

## 2.6 Características de la instalación

### 2.6.1 Características generales de la línea

La línea objeto del presente anteproyecto tiene como principales características las siguientes:

- Sistema ..... Corriente alterna trifásica.
- Frecuencia..... 50 Hz.

- Tensión nominal .....220 kV.
- Tensión más elevada de la red .....245 kV.
- Temperatura máxima de servicio del conductor..... 85 °C.
- Inicio .....SET PE Templarios
- Final..... CS Templarios 220 kV
- Potencia requerida..... 50 MVA.
- Potencia máxima de diseño ..... 443 MVA.
- Nº de circuitos..... 1.
- Nº de conductores por fase.....2.
- Tipo de conductor ..... LA-280 (HAWK).
- Nº de cables compuesto tierra-óptico ..... 1.
- Tipo de cable compuesto tierra-óptico .....OPGW48.
- Nº de cables de tierra de acero..... 1.
- Tipo de cable aceroAC-53 (vanos SET PE Templarios-Ap.1 y Ap.23-CS Templarios)
- Aislamiento ..... Vidrio.
- Apoyos .....Torres metálicas de celosía.
- Cimentaciones..... Hormigón en masa.
- Puestas a tierra ..... Anillos cerrados de acero descarburado.
- Longitud..... 8,538 km.

### 2.6.2 Plazo de ejecución

El plazo estimado para el desarrollo integral del anteproyecto será de 12 meses, incluyendo en el mismo los periodos de suministro y fabricación de materiales y contratación de servicios de construcción y montaje, de forma que la ejecución material de la obra se concretará en 6 meses.

### 2.6.3 Materiales de la línea eléctrica

#### 2.6.3.1 Apoyos

Los apoyos utilizados son de diseño de Fammsa, son de celosía metálica y sección cuadrada, configurados con perfiles angulares de lados iguales y chapas fabricados en acero laminado y galvanizado en caliente en calidades S355J2 y S275JR según Norma UNE-EN 10025.

Las uniones entre los diferentes elementos se resuelven a través de tornillos de métricas M16 y/o M20 (UNE 17115) fabricados en acero de calidad 5.6 y grado C según Norma UNE-EN ISO 898-1.

Se ha escogido para esta línea los siguientes tipos de apoyo:



Nº	APOYO TIPO	FUNCIÓN	TIPO DE ARMADO	ALTURA ÚTIL
PE	PÓRTICO	FL	NA	-
1	VULCANO 70	FL	A1	25
2	FEDRA 11000	AL-SUS	A1ESP	27
3	FEDRA 26000	AN-AM	A1ESP	18
4	FEDRA 11000	AL-SUS	A1ESP	33
5	FEDRA 26000	AN-AM	A2	24
6	FEDRA 11000	AL-SUS	A2	21
7	FEDRA 11000	AL-SUS	A2	33
8	FEDRA 17000	AN-AM	A2	18
9	FEDRA 11000	AL-SUS	A1ESP	27
10	FEDRA 33000	AN-AM	A2	24
11	FEDRA 26000	AN-AM	A1ESP	21
12	FEDRA 26000	AN-AM	A1ESP	18
13	FEDRA 33000	AN-AM	A1ESP	21
14	FEDRA 26000	AN-AM	A1ESP	24
15	FEDRA 6500	AL-SUS	A1ESP	24
16	FEDRA 11000	AL-SUS	A1ESP	27
17	FEDRA 26000	AN-AM	A1ESP	21
18	FEDRA 6500	AL-SUS	A1ESP	24
19	FEDRA 33000	AN-AM	A1ESP	21
20	FEDRA 26000	AN-AM	A1ESP	24
21	FEDRA 11000	AL-SUS	A1ESP	24
22	FEDRA 11000	AL-SUS	A1ESP	36
23	VULCANO 70	FL	A1	25
CS	PÓRTICO	FL	NA	-

Donde:

- *FL: Fin de línea.*
- *AL-SUS: Alineación-Suspensión.*
- *AN-AM: Ángulo-Amarre.*
- *AL-AM: Alineación-Amarre.*

Todos los apoyos utilizados en la línea cumplen con los requisitos de la ITC-LAT-07 y las características técnicas de sus componentes responden a lo indicado en las normas UNE aplicables o normas o especificaciones técnicas reconocidas.

Para impedir la escalada de los apoyos frecuentados se instalarán antiescalos hasta una altura de 2,5 m.

Se pueden ver los esquemas de los apoyos así como sus principales dimensiones y características en el apartado de Planos.

#### 2.6.3.2 Conductor

Los conductores de la línea proyectada serán de aluminio y acero, siendo sus principales características las siguientes:

Código:

MDT200039 ANT L220 SET PE TEMPLARIOS – CS TEMPLARIOS

Hoja 10 de 46

Tipo de cable	242-AL1/39-ST1A LA-280 (HAWK)
Diámetro aparente (mm)	21,8
Sección Al (mm <sup>2</sup> )	241,7
Sección Ac (mm <sup>2</sup> )	39,4
Sección total (mm <sup>2</sup> )	281,1
Carga de rotura (daN)	8.450
Módulo de elasticidad (daN/ mm <sup>2</sup> )	7.500
Resistencia eléctrica a 20° C (Ohm/km)	0,1194
Composición ((Al + Ac)	26 x 3,44 + 7 x 2,68
Masa (kg/m)	0,977
Coef. de dilatación lineal (°C <sup>-1</sup> )	18,9 x 10 <sup>-6</sup>

### 2.6.3.3 Cable de tierra de acero

Entre los vanos SET PE Templarios-Ap.1 y Ap.23-CS Templarios se tenderá este cable de tierra junto con el OPGW 48 para asegurar una buena protección de las fases. Sus principales características son:

CARACTERÍSTICAS del CABLE de tierra de Acero	
Tipo de cable (código)	AC-53
Diámetro aparente (mm)	9,5
Carga de rotura (daN)	6.670
Módulo de elasticidad (daN/ mm <sup>2</sup> )	19.620
Masa (kg/m)	0,45
Coeficiente de dilatación lineal (°C-1)	12,0 x 10 <sup>-6</sup>

### 2.6.3.4 Cable compuesto tierra-óptico

En toda su longitud la línea llevará un cable de tierra tipo OPGW, de acero galvanizado, con fibra óptica incorporada en el interior de un tubo de aluminio, cuyas principales características son:

CARACTERÍSTICAS del CABLE COMPUESTO TIERRA-ÓPTICO	
Tipo de cable (código)	Prysmian 8965 71L86z
Nº de fibras	48
Diámetro aparente (mm)	17,1
Intensidad de C/C (kA)	≥25
Sección total (mm <sup>2</sup> )	159,3
Carga de rotura (daN)	12.050
Módulo de elasticidad (daN/ mm <sup>2</sup> )	11.360
Masa (kg/m)	0,823
Coeficiente de dilatación lineal (°C-1)	14,6 x 10 <sup>-6</sup>

### 2.6.3.5 Cajas de empalme fibra óptica para cable de tierra compuesto tierra-óptico

La continuidad de los cables de fibra óptica se realizará mediante la utilización de cajas de empalme para cables de fibra óptica. Éstas están constituidas por una envolvente de protección que alberga en su interior las bandejas organizadoras de fibras.

### 2.6.3.6 Aislamiento

En la siguiente tabla se indican, según apartado 4.4 de la ITC-LAT 07, los niveles de aislamiento correspondientes a este anteproyecto:

Código:

MDT200039 ANT L220 SET PE TEMPLARIOS – CS TEMPLARIOS

Hoja 11 de 46

TENSIÓN NOMINAL DE LA RED (kV)	220
Tensión más elevada de la Red (kV eficaces)	245
Tensión soportada a frecuencia industrial bajo lluvia (50Hz) (kV eficaces)	460
Tensión soportada a impulso tipo rayo 1,2/50 $\mu$ s(kV cresta)	1050

El aislamiento estará constituido por:

- En las cadenas de suspensión (SSDX220), por quince discos de vidrio templado.
- En las cadenas de amarre simples (ASDX220), por dieciséis discos de vidrio templado.

Los aisladores utilizados están de acuerdo con la ITC-LAT-07 del Reglamento y con las principales normas internacionales y nacionales.

Las características eléctricas y mecánicas del aislamiento conforme a la UNE-EN 60305 y UNE-EN 61109 son las siguientes:

Tipo de aislador (código)	U 160 BS
Nivel de contaminación	Normal
Tensión nominal (kV)	220
Tensión más elevada (kV)	245
Tensión soportada a 50Hz bajo lluvia (kV)	675
Tensión soportada a impulso tipo rayo (kV)	1.650
Carga de rotura (daN)	16.000
Línea de fuga mínima (mm)	5.700
Masa aproximada (kg)	88,5

A continuación se especifica el tipo de cadena a instalar en cada apoyo:

Nº APOYO	CADENA
PE	ASDX220
1	ASDX220
2	SSDX220
3	ASDX220
4	SSDX220
5	ASDX220
6	SSDX220
7	SSDX220
8	ASDX220
9	SSDX220
10	ASDX220
11	ASDX220
12	ASDX220
13	ASDX220
14	ASDX220
15	SSDX220
16	SSDX220
17	ASDX220
18	SSDX220
19	ASDX220

Nº APOYO	CADENA
20	ASDX220
21	SSDX220
22	SSDX220
23	ASDX220
CS	ASDX220

Las cadenas cumplen las condiciones de protección de la avifauna según Real Decreto 1432/2008, de 29 de agosto.

Se pueden ver los esquemas así como sus principales dimensiones y características en el apartado de Planos.

#### 2.6.3.7 Herrajes

Se consideran bajo esta denominación todos los elementos necesarios para la fijación de los aisladores al apoyo y a los conductores, los de fijación del cable de tierra al apoyo, los elementos de protección eléctrica de los aisladores y los accesorios del conductor o cable de tierra (separadores, amortiguadores, salvapájaros y conexiones para bajada de fibra óptica). Estos herrajes cumplirán lo indicado en la norma UNE 21 006.

Se tendrá en cuenta en su utilización su comportamiento frente al efecto corona y serán fundamentalmente de hierro forjado, protegidos mediante galvanizado a fuego.

Los diferentes herrajes utilizados, tanto en conductores como en cables de tierra, estarán fabricados por estampación en caliente de aceros de alta resistencia, recibiendo posteriormente un tratamiento de eliminación de tensiones internas al objeto de obtener una estructura perfectamente homogénea. Su acabado es galvanizado por inmersión en caliente. Los herrajes fabrican según la norma: UNE-EN 61284.

Los conjuntos de herrajes de las cadenas empleadas en la línea son:

TIPO DE CONFIGURACIÓN PARA CONDUCTOR	CARGA DE ROTURA (DAN)
Cadena de Suspensión Sencilla (SSSX220)	12.000
Cadena de Amarre Sencilla (ASSX220)	16.000

TIPO DE CONFIGURACIÓN PARA CABLE COMPUESTO TIERRA-ÓPTICO	CARGA DE ROTURA (DAN)
Cadena de Suspensión OPGW	12.000
Cadena de Amarre OPGW	14.000

TIPO DE CONFIGURACIÓN PARA CABLE DE TIERRA DE ACERO	CARGA DE ROTURA (DAN)
Cadena de Amarre AC-53	12.000

#### 2.6.3.8 Puestas a tierra en el tramo aéreo

El sistema de puesta a tierra de los apoyos se realizará según establece el apartado 7 de la instrucción técnica complementaria ITC-LAT 07.

	<b>LÍNEA AÉREA 220 KV S/C</b> <b>SET PE TEMPLARIOS – CS TEMPLARIOS</b>		
	Código:	MDT200039 ANT L220 SET PE TEMPLARIOS – CS TEMPLARIOS	

Para poder identificar los apoyos en los que se debe garantizar los valores admisibles de las tensiones de contacto, se establece la siguiente clasificación de los apoyos según su ubicación:

- Apoyos No Frecuentados. Son los situados en lugares que no son de acceso público o donde el acceso de personas es poco frecuente, como bosques, campo abierto, campos de labranza, etc.
- Apoyos Frecuentados. Son los situados en lugares de acceso público y donde la presencia de personas ajenas a la instalación eléctrica es frecuente: donde se espere que las personas se queden durante tiempo relativamente largo, algunas horas al día durante varias semanas, o por un tiempo corto pero muchas veces al día.

A su vez, los apoyos frecuentados se clasifican en dos subtipos:

- Apoyos frecuentados con calzado. Estos apoyos serán los situados en lugares donde se puede suponer, razonadamente, que las personas estén calzadas, como pavimentos de carreteras públicas, lugares de aparcamiento, etc.
- Apoyos frecuentados sin calzado. Estos apoyos serán los situados en lugares como jardines, piscinas, camping, áreas recreativas donde las personas puedan estar con los pies desnudos.

Se pueden ver los esquemas de los sistemas de puesta a tierra, así como sus principales dimensiones y características en el apartado de Planos.

#### 2.6.3.9 Cimentaciones

La cimentación de los apoyos formados por cuatro patas, se realizará mediante cuatro macizos independientes de hormigón en masa, una por cada pata, suficientemente separados entre sí para permitir su construcción.

Los macizos son cilíndricos con un ensanchamiento troncocónico inferior que les da su forma característica de “*pata de elefante*”. El hormigón para las cimentaciones será tipo HM-20/P/20/I según EHE-08.

En el caso de apoyos monobloque, el macizo de hormigón será único y de sección cuadrada.

Se pueden ver las dimensiones y características de las cimentaciones en el apartado de Planos.

#### 2.6.3.10 Amortiguadores

Se instalarán amortiguadores tipo Stockbridge e irán instalados directamente sobre el cable.

#### 2.6.3.11 Numeración, señalización y aviso de riesgo eléctrico

Cada apoyo se identificará individualmente y con indicación de riesgo de peligro eléctrico conforme al punto 2.4.7 de la ITC-LAT 07 del Reglamento.

## 2.7 Afecciones

### 2.7.1 Normas generales

Las normas generales sobre afecciones en líneas eléctricas están recogidas en el punto 5 de la ITC-LAT-07 del Reglamento.

### 2.7.2 Distancias mínimas de seguridad en líneas aéreas

A continuación se incluye la tabla base para determinar distancias de seguridad para este anteproyecto:

TENSIÓN NOMINAL DE LA RED (KV)	TENSIÓN MÁS ELEVADA DE LA RED (KV)	D <sub>ei</sub> (m)	D <sub>pp</sub> (m)
<b>220</b>	245	1,70	2,00

Siendo:

- D<sub>ei</sub>: Distancia de aislamiento en el aire mínima especificada, para prevenir una descarga disruptiva entre conductores de fase y objetos a potencial tierra en sobretensiones de frente lento o rápido. D<sub>ei</sub> puede ser tanto interna (distancias del conductor a la estructura del apoyo) como externa (distancias del conductor a cualquier obstáculo).
- D<sub>pp</sub>: Distancia de aislamiento en el aire mínima especificada, para prevenir una descarga disruptiva entre conductores de fase durante sobretensiones de frente lento o rápido. D<sub>pp</sub> es una distancia interna

La seguridad en los cruzamientos se reforzará con diversas medidas adoptadas a lo largo de la línea. Estas medidas se resumen a continuación:

- En las cadenas de suspensión se utilizarán grapas antideslizantes y en las cadenas de amarre grapas de compresión.
- El conductor y el cable de tierra tienen una carga de rotura muy superior a 1.200 daN.

### 2.7.3 Distancias externas. Distancias a afecciones

#### 2.7.3.1 Distancias al terreno, caminos, sendas y cursos de agua no navegables

De acuerdo a lo establecido en el punto 5.5 de la ITC-LAT-07 del Reglamento, la altura de los apoyos será la necesaria para que los conductores, con su máxima flecha vertical, según las hipótesis de temperatura y de hielo definidas en el punto 3.2.3 de la ITC-LAT-07 del Reglamento, queden situados por encima de cualquier punto del terreno, senda, camino vereda o superficie de agua no navegable a una altura mínima de:

$$D_{add} + D_{ei} = 5,3 + D_{ei} \text{ (m)}$$

con un mínimo de 6 m.

Los valores de D<sub>ei</sub> se han indicado anteriormente en función de la tensión más elevada de la línea.

En el presente anteproyecto la altura mínima cumple con los valores mínimos reglamentarios, siendo:

TENSIÓN NOMINAL DE LA RED (KV)	TENSIÓN MÁS ELEVADA DE LA RED (KV)	D <sub>ei</sub> (m)	D <sub>add</sub> + D <sub>ei</sub> (m)
<b>220</b>	245	1,70	7,00

A estas distancias les corresponde las siguientes excepciones:

- En zonas de difícil acceso, las distancias mínimas a terrenos podrán disminuirse en un metro.
- En zonas de explotaciones ganaderas cercadas o agrícolas, la altura mínima se amplía hasta 7 metros, a fin de evitar accidentes por proyección de agua o por circulación de maquinaria agrícola, caminos u otros vehículos.

En este anteproyecto la distancia mínima de los conductores al terreno es 7 metros, por tanto, igual o superior a la mínima establecida en los párrafos anteriores.

#### 2.7.3.2 Afección a líneas eléctricas aéreas y líneas aéreas de telecomunicación

Este apartado corresponde, por un lado, a lo dispuesto en el punto 5.6 de ITC-LAT-07 del Reglamento, y por otro, a las prescripciones de seguridad reforzada contenidas en el punto 5.3 de dicha ITC.

#### i. Cruzamientos

Según el apartado 5.6.1 de la ITC-LAT-07 en todo cruzamiento entre líneas eléctricas aéreas, se situará a mayor altura la de tensión más elevada y en caso de misma tensión, la que se instale con posterioridad.

Los cruces con líneas eléctricas se efectúan, en la medida de lo posible, en la proximidad de uno de los apoyos de la línea más elevada, teniendo en cuenta lo siguiente:

- La distancia entre los conductores de la línea inferior y los elementos más próximos de los apoyos de la línea superior no será menor a:

$$D_{add} + D_{el} = 1,5 + D_{el} \text{ (m)}$$

Con diferentes mínimos en función de la tensión:

TENSIÓN NOMINAL DE LA RED (kV)	TENSIÓN MÁS ELEVADA DE LA RED (kV)	D <sub>el</sub> (m)	D <sub>add</sub> + D <sub>el</sub> (m)
20	24	0,22	2,00
30	36	0,35	2,00
45	52	0,60	2,10
66	72,5	0,70	3,00
132	145	1,20	4,00
220	245	1,70	5,00
400	420	2,80	7,00

Los valores se tomarán en función de la tensión de la línea inferior.

- La distancia vertical mínima entre los conductores de ambas líneas en las condiciones más desfavorables no será inferior al valor dado por la fórmula:

$$D_{add} + D_{pp} \text{ (m)}$$

La distancia mínima vertical entre fases en el punto de cruce será según la siguiente tabla.

TENSIÓN NOMINAL DE LA RED (kV)	TENSIÓN MÁS ELEVADA DE LA RED (kV)	D <sub>pp</sub> (m)	D <sub>add</sub> + D <sub>pp</sub> (m)
220	245	2,00	5,50
400	420	3,20	7,20

	<b>LÍNEA AÉREA 220 KV S/C</b> <b>SET PE TEMPLARIOS – CS TEMPLARIOS</b>		
	Código:	MDT200039 ANT L220 SET PE TEMPLARIOS – CS TEMPLARIOS	

- La distancia mínima vertical entre los conductores de fase de la línea eléctrica superior y los cables de tierra convencionales o cables compuestos tierra-óptico (OPGW) de la línea inferior, se determina según la siguiente expresión:

$$D_{add} + D_{el} = 1,5 + D_{el} \text{ (m)}$$

Con un mínimo de 2 metros.

Por tanto la distancia mínima vertical,  $D_{add} + D_{el}$ , considerada en el punto de cruce de ambas líneas será la indicada en la siguiente tabla:

TENSIÓN NOMINAL DE LA RED (kV)	TENSIÓN MÁS ELEVADA DE LA RED (kV)	$D_{el}$ (m)	$D_{add} + D_{el}$ (m)
<b>220</b>	245	1,70	<b>3,20</b>
<b>400</b>	420	2,80	<b>4,30</b>

Los valores se tomarán función de la tensión más elevada de la línea superior.

En todos los casos de cruce entre conductores o cables de tierra, las distancias mínimas se han verificado considerando simultáneamente las siguientes hipótesis:

- Los conductores o cables de tierra que quedan por debajo en el cruzamiento, considerados sin sobrecarga alguna a temperatura mínima según zona (-5 °C en zona A, -15 °C en zona B y -20 °C en zona C).
- Los conductores que quedan por encima en el cruzamiento, considerados en las condiciones de flecha máxima establecidas en este anteproyecto.

Además, se repasa la posible desviación de los conductores por la acción del viento siempre que el cruzamiento se produzca más cerca del centro del vano que de alguno de los apoyos, en cualquiera de las dos líneas.

Por otro lado, se tendrá en cuenta la posible resultante vertical hacia arriba de los esfuerzos en los apoyos de la línea inferior.

Por último, en aquellos casos en que haya sido necesario realizar el cruzamiento quedando la línea de menor tensión por encima, se obtiene la autorización expresa del Organismo o Entidad afectada.

## ii. Paralelismos

Según el punto 5.6.2 de ITC-LAT 07 del Reglamento en todo paralelismo entre líneas eléctricas aéreas, se conserva una distancia mínima entre los conductores más próximos de ambas líneas, considerando la posible desviación de los conductores por la acción del viento, igual a la distancia entre conductores expuesta en el apartado 5.4.1 de ITC-LAT 07, tomando como tensión, el valor más elevado de ambas instalaciones.

Aun así, en la medida de lo posible, a fin de disminuir los riesgos en caso de mantenimiento, actuaciones o accidente en una de las instalaciones, se ha evitado el emplazamiento de líneas eléctricas aéreas paralelas a distancias inferiores a vez y media la altura total del apoyo más alto afectado, a excepción de las zonas de principio y fin de las líneas, especialmente en las llegadas a las subestaciones.



	<b>LÍNEA AÉREA 220 KV S/C</b> <b>SET PE TEMPLARIOS – CS TEMPLARIOS</b>		
	Código:	MDT200039 ANT L220 SET PE TEMPLARIOS – CS TEMPLARIOS	

En relación a paralelismos con líneas de telecomunicaciones, en virtud al punto 5.6.2 de ITC-LAT 07 del Reglamento se evita siempre que se puede quedando para los casos en que no es posible una separación horizontal mínima de vez y media la altura total del apoyo más alto.

Para ningún tipo de paralelismos son de aplicación las prescripciones especiales definidas en el punto 5.3 de ITC-LAT 07 del Reglamento.

### 2.7.3.3 Afección a carreteras y ferrocarriles sin electrificar, tranvías y trolebuses

Este apartado se relaciona a los puntos 5.7 y 5.8 de la ITC-LAT 07 del vigente Reglamento sobre condiciones técnicas y garantías de seguridad en líneas eléctricas de alta tensión.

Para la instalación de apoyos, en lo concerniente a afecciones a carreteras, se ha considerado lo siguiente:

- Para la Red de Carreteras del Estado, los apoyos se disponen como mínimo, a una distancia a la arista exterior de la calzada superior, de vez y media la altura total del apoyo, y siempre por detrás del límite de edificación que considera 50 metros en autopistas, autovías y vías rápidas, y 25 metros en el resto de las carreteras de la Red desde dicha arista exterior. Los apoyos deberán ubicarse siempre fuera de la zona de servidumbre de la carretera.
- Para carreteras no pertenecientes a la Red de Carreteras del Estado, competencia de otras Administraciones Públicas, la ubicación de los apoyos deberá cumplir con la normativa aplicable en la Comunidad Autónoma, Diputación Provincial o Foral donde discurra el trazado de la línea eléctrica.
- Es necesaria la autorización expresa del Organismo tutelar de la competencia sobre la carretera siempre que los apoyos de la línea eléctrica ha quedado dentro de la zona de afección de la carretera. Esta zona de afección está limitada a 100 metros en autopistas, autovías y vías rápidas, y 50 metros en el resto de las carreteras de la Red de Carreteras del Estado.
- Solo se proyectan apoyos situados por debajo de estos límites en circunstancias muy particulares, previa justificación técnica y con la aprobación del órgano competente de la Administración.

Para la instalación de apoyos, en lo concerniente a afecciones a ferrocarriles sin electrificar, se ha tenido en cuenta lo siguiente:

- Queda establecida una línea límite de edificación, situada a 50 metros de la arista exterior de la explanación medidos en horizontal y perpendicularmente al carril exterior de la vía férrea, por dentro de la cual queda prohibido cualquier tipo de obra, construcción o ampliación y por tanto, queda vedada la instalación de apoyos de líneas eléctricas aéreas.
- Queda establecida una línea límite de protección, situada a 70 metros de la arista exterior de la explanación medidos en horizontal y perpendicularmente al carril exterior de la vía férrea, por dentro de la cual, para la instalación de apoyos de líneas eléctricas aéreas se requiere la autorización expresa del Organismo competente afectado.
- Cualquier apoyo instalado para un cruzamiento con ferrocarriles sin electrificar deberá estar además, a una distancia mínima de vez y media la altura total del apoyo a la arista exterior de explanación.

	<b>LÍNEA AÉREA 220 KV S/C</b> <b>SET PE TEMPLARIOS – CS TEMPLARIOS</b>		
	Código:	MDT200039 ANT L220 SET PE TEMPLARIOS – CS TEMPLARIOS	

- Solo se proyectan apoyos situados por debajo de estos límites en circunstancias muy particulares, previa justificación técnica y con la aprobación del órgano competente de la Administración.

#### i. Cruzamiento

La altura mínima de los conductores sobre la rasante más elevada de las carreteras o sobre las cabezas de los carriles en el caso de ferrocarriles sin electrificar es la dada por la siguiente expresión:

$D_{add} + D_{el}$  (m)

Con:

- un mínimo de 7 metros
- $D_{add}=7,5$  metros para líneas de categoría especial
- $D_{add}=6,3$  metros para líneas del resto de categorías

Luego:

TENSIÓN NOMINAL DE LA RED (kV)	TENSIÓN MÁS ELEVADA DE LA RED (kV)	$D_{el}$ (m)	$D_{add} + D_{el}$ (m)
<b>220</b>	245	1,70	<b>9,20</b>

#### ii. Paralelismos

Para los paralelismos con este tipo de infraestructuras, se tienen en cuenta las mismas distancias y limitaciones de ubicación de apoyos que se exigen para los cruzamientos con carreteras y ferrocarriles sin electrificar.

Para ningún tipo de paralelismos son de aplicación las prescripciones especiales definidas en el punto 5.3 de ITC-LAT 07 del Reglamento.

#### 2.7.3.4 Afección ferrocarriles electrificados, tranvías y trolebuses

Se considerarán las mismas distancias y limitaciones de ubicación de apoyos que se exigen para los cruzamientos y paralelismos con ferrocarriles sin electrificar.

#### i. Cruzamientos

Según el punto 5.9 de la ITC-LAT 07 del vigente Reglamento, para la realización de cruzamiento sobre ferrocarriles electrificados, tranvías y trolebuses, la distancia mínima vertical de los conductores de la línea eléctrica, con su flecha máxima vertical, según las hipótesis del punto 3.2.3 de la ITC-LAT 07, sobre el conductor más alto de todas las líneas de energía eléctrica, telefónicas y telegráficas del ferrocarril viene definida mediante la expresión:

$$D_{add} + D_{el} = 3,5 + D_{el} \text{ (m)}$$

con un mínimo de 4 metros.

La distancia mínima será por tanto la indicada en la siguiente tabla:

TENSIÓN NOMINAL DE LA RED (kV)	TENSIÓN MÁS ELEVADA DE LA RED (kV)	D <sub>el</sub> (m)	D <sub>add</sub> + D <sub>el</sub> (m)
<b>220</b>	245	1,70	<b>5,20</b>

Se tiene en cuenta que si estos vehículos están provistos de troles o cualquier otro elemento de toma de corriente que en caso accidental pudiera separarse de la línea de contacto, los conductores de la línea eléctrica estarán situados a una altura suficiente para cumplir estas distancias de seguridad en la situación más desfavorable de dichos elementos.

Se tiene en cuenta también que en estos cruzamientos son de aplicación las prescripciones especiales definidas en el punto 5.3 de ITC-LAT 07 del Reglamento.

#### ii. Paralelismos

Para los paralelismos con este tipo de infraestructuras, se tienen en cuenta las mismas distancias y limitaciones de ubicación de apoyos que se exigen para los cruzamientos, esto es, igual que con los cruzamientos con ferrocarriles sin electrificar.

Para ningún tipo de paralelismos son de aplicación las prescripciones especiales definidas en el punto 5.3 de ITC-LAT 07 del Reglamento.

#### 2.7.3.5 Afección a ríos y canales navegables o flotables

Como norma general en este anteproyecto, en cruzamientos y paralelismos con ríos y canales navegables o flotables se tiene en cuenta lo siguiente:

- En todos los casos, los apoyos más cercanos se colocan a una distancia superior a 25 metros y superior también a vez y media la altura total del apoyo desde el borde del cauce fluvial correspondiente al caudal de máxima avenida.
- Es necesaria la autorización y aprobación expresa del Organismo competente afectado siempre que los apoyos de la línea eléctrica han quedado dentro de la zona anteriormente referida.

#### i. Cruzamientos

Según el punto 5.11 de la ITC-LAT 07 del Reglamento, la realización de cruzamiento sobre ríos y canales navegables o flotables requiere una distancia mínima vertical de los conductores de la línea eléctrica, con su flecha máxima vertical, según las hipótesis del punto 3.2.3 de la ITC-LAT 07, a la superficie del agua para el máximo nivel que puede alcanzar ésta, viene definida mediante la expresión:

- Para líneas de categoría especial:  $G + D_{add} + D_{el} = G + 3,5 + D_{el}$  (m)
- Para el resto de líneas:  $G + D_{add} + D_{el} = G + 2,3 + D_{el}$  (m)

siendo G el gálibo.

En caso de no existir gálibo definido, se determina un valor de 4,7 metros.

TENSIÓN NOMINAL DE LA RED (kV)	TENSIÓN MÁS ELEVADA DE LA RED (kV)	D <sub>el</sub> (m)	G + D <sub>add</sub> + D <sub>el</sub> (m)	4,7 + D <sub>add</sub> + D <sub>el</sub> (m)
<b>220</b>	245	1,70	<b>G + 5,20</b>	<b>9,90</b>

	<b>LÍNEA AÉREA 220 KV S/C</b> <b>SET PE TEMPLARIOS – CS TEMPLARIOS</b>		
	Código:	MDT200039 ANT L220 SET PE TEMPLARIOS – CS TEMPLARIOS	

### 2.7.3.6 Afección por paso por zona

Se cumple todo lo definido en el apartado 5.12 de la ITC-LAT 07 del Reglamento.

Para determinar la afección por el paso de una línea eléctrica aérea es necesario definir la servidumbre de vuelo de la misma. Ésta se concreta como la extensión de terreno definida por la proyección sobre el suelo de los conductores extremos, considerándolos en su situación más desfavorable (peso propio y sobrecarga de viento según apto 3.1.2 de la ITC-LAT 07 del Reglamento con velocidad de viento de 120km/h y temperatura de 15°C).

#### i. Afección a bosques, árboles y masas de arbolado

Este apartado corresponde al punto 5.12.1 de la ITC-LAT 07 del Reglamento.

Frecuentemente los árboles entran en contacto con las líneas eléctricas debido principalmente al crecimiento natural del árbol, al desprendimiento de una rama por el viento o a la caída del árbol, bien por la mano del hombre o por el efecto de los vientos huracanados, reduciéndose así la distancia entre sus copas y los conductores. Esto provoca accidentes personales o interrupciones del servicio, ya que se generan intensidades elevadas que al descargar en forma de arcos producen incendios que pueden propagarse.

Para evitar las interrupciones del servicio y los posibles incendios producidos por el contacto con troncos o ramas, se establece, mediante la indemnización correspondiente, una zona de protección de la línea definida por la zona de servidumbre de vuelo incrementada por la siguiente distancia de seguridad a ambos lados de dicha proyección:

$$D_{add} + D_{el} = 1,5 + D_{el} \text{ (m)}$$

con un mínimo de 2 metros.

TENSIÓN NOMINAL DE LA RED (kV)	TENSIÓN MÁS ELEVADA DE LA RED (kV)	D <sub>el</sub> (m)	D <sub>add</sub> + D <sub>el</sub> (m)
<b>220</b>	245	1,70	3,20

Por tanto, la zona de corta de arbolado se extenderá esta distancia denominada Distancia Explosiva, de forma que los árboles queden siempre a esta distancia mínima del conductor.

En este anteproyecto, se tiene en cuenta lo siguiente:

- Para la tala del arbolado que queda debajo de la línea eléctrica, esta distancia de seguridad entre el límite de altura de dicho arbolado y los conductores, debe mantenerse considerando los conductores con su máxima flecha vertical según las hipótesis del punto 3.2.3 de la ITC-LAT 07.
- Para el cálculo de esta distancia entre los conductores extremos de la línea y el arbolado próximo, se consideran los conductores y las cadenas de aisladores en sus condiciones de máximo desvío definidas según las hipótesis del punto 3.2.3 de la ITC-LAT 07.

En cualquier caso, con la intención de disminuir al máximo la tala y poda innecesaria y evitar así ese perjuicio para los propietarios, la zona afectada por la servidumbre de la instalación de la línea eléctrica se verá modificada conforme al perfil y las necesidades mínimas obligatorias del mantenimiento de la instalación, evitando así mayores deforestaciones.

Para el paso por bosques, árboles y masas de arbolado no son de aplicación las prescripciones especiales definidas en el punto 5.3 de ITC-LAT 07 del Reglamento.

	<b>LÍNEA AÉREA 220 KV S/C</b> <b>SET PE TEMPLARIOS – CS TEMPLARIOS</b>		
	Código:	MDT200039 ANT L220 SET PE TEMPLARIOS – CS TEMPLARIOS	

## ii. Afección a edificios, construcciones y zonas urbanas

Como norma general y en virtud a lo indicado en el apartado 5.12.2 de la ITC-LAT 07 del vigente Reglamento, se evitará totalmente la instalación de nuevas líneas eléctricas aéreas de alta tensión con conductores desnudos en terrenos que estén clasificados como suelo urbano, cuando pertenezcan al territorio de municipios que tengan plan de ordenación o como casco de población en municipios que carezcan de dicho plan. También se evitará el paso por zonas de reserva urbana con plan general de ordenación legalmente aprobado y en zonas y polígonos industriales con plan parcial de ordenación aprobado, así como en terrenos del suelo urbano no comprendidos dentro del casco de la población en municipios que carezcan de plan de ordenación.

Sólo la Administración competente puede autorizar la instalación de estas infraestructuras en dichas zonas.

Queda expresamente prohibida la construcción de líneas eléctricas por encima de edificios e instalaciones industriales según se establece en el Real Decreto 1955/2000, de 1 de diciembre. Este Real Decreto establece además una distancia mínima horizontal de seguridad a ambos lados dentro de la cual no puede tampoco construirse ninguna línea eléctrica aérea.

Asimismo, queda también expresamente prohibido por dicho Real Decreto la construcción de edificios e instalaciones industriales en la servidumbre de vuelo de la línea eléctrica incrementada, por ambos lados, de la misma distancia horizontal de seguridad.

La distancia de seguridad viene definida por la siguiente expresión:

$$D_{add} + D_{el} = 3,3 + D_{el} \text{ (m)}$$

con un mínimo de 5 metros.

La distancia horizontal mínima será por tanto la indicada en la siguiente tabla:

TENSIÓN NOMINAL DE LA RED (kV)	TENSIÓN MÁS ELEVADA DE LA RED (kV)	D <sub>el</sub> (m)	D <sub>add</sub> + D <sub>el</sub> (m)
<b>220</b>	245	1,70	5,00

Pese a este impedimento, en caso de mutuo acuerdo entre ambas partes afectadas, podrán considerarse unas distancias mínimas entre los conductores de la línea eléctrica aérea en las peores condiciones (tanto flecha máxima como desviaciones por viento) y los edificios o construcciones que se encuentren bajo ella. Estas distancias mínimas son:

- Sobre puntos accesibles a personas  $5,5 + D_{el}$  (m), con un mínimo de 6 metros.

TENSIÓN NOMINAL DE LA RED (kV)	TENSIÓN MÁS ELEVADA DE LA RED (kV)	D <sub>el</sub> (m)	D <sub>add</sub> + D <sub>el</sub> (m)
<b>220</b>	245	1,70	<b>7,20</b>

- Sobre puntos no accesibles a personas  $3,3 + D_{el}$  (m), con un mínimo de 4 metros.

TENSIÓN NOMINAL DE LA RED (kV)	TENSIÓN MÁS ELEVADA DE LA RED (kV)	D <sub>el</sub> (m)	D <sub>add</sub> + D <sub>el</sub> (m)
<b>220</b>	245	1,70	<b>5,00</b>

Para esta afección no son de aplicación las prescripciones especiales definidas en el punto 5.3 de ITC-LAT 07 del Reglamento.

	<b>LÍNEA AÉREA 220 KV S/C</b> <b>SET PE TEMPLARIOS – CS TEMPLARIOS</b>		
	Código:	MDT200039 ANT L220 SET PE TEMPLARIOS – CS TEMPLARIOS	

#### 2.7.4 Cruzamientos del anteproyecto

Nº Cruz	Apoyo ant.	Apoyo post.	Tipo de Cruzamiento	Organismo o propietario afectado
1	3	4	Barranco de Andiaga	Confederación Hidrográfica del Ebro
2	6	7	Barranco de los Molinos o de la Aliaga	Confederación Hidrográfica del Ebro
3	9	10	Línea telecomunicaciones	Telefónica de España, S.A.
4	9	10	Línea eléctrica MT	I-DE, Redes Eléctricas Inteligentes, S.A.U.
5	9	10	Carretera NA-5310 Km4,8	Gobierno de Navarra. Departamento de Cohesión Territorial.
6	14	15	Barranco de Bescos	Confederación Hidrográfica del Ebro
7	17	18	Camino Catastral	Termino Municipal de Ujué/Uxue
8	19	20	Barranco de Bescos	Confederación Hidrográfica del Ebro
9	20	21	Camino Catastral	Termino Municipal de Ujué/Uxue
10	21	22	Camino Catastral	Termino Municipal de Ujué/Uxue

Todas las distancias serán verificadas mediante topografía cuando se redacte el anteproyecto.

#### 2.7.5 Condicionados especiales

##### 2.7.5.1 Uso de balizas

Se balizarán los cruzamientos con carreteras, autovías, autopistas, etc. como resultado de condicionados al anteproyecto.

	<b>LÍNEA AÉREA 220 KV S/C</b> <b>SET PE TEMPLARIOS – CS TEMPLARIOS</b>		
	Código:	MDT200039 ANT L220 SET PE TEMPLARIOS – CS TEMPLARIOS	

### **3. RELACIONES DE BIENES Y DERECHOS AFECTADOS**

En cumplimiento de lo dispuesto en la Ley 24/2013, de 26 de diciembre, del Sector Eléctrico, se describen los bienes y derechos afectados por la instalación, objeto de este anteproyecto, al objeto que, previos los trámites señalados en el Real Decreto 1955/2000, de 1 de diciembre, y la Ley 39/2015, de 1 de octubre, del Procedimiento Administrativo Común de las Administraciones Públicas, sea declarada la utilidad pública en concreto de la citada instalación.

Sobre las fincas descritas en la relación anexa, se solicita servidumbre de paso aéreo de energía eléctrica con las prescripciones de seguridad establecidas en el Reglamento sobre condiciones técnicas y garantías de seguridad en líneas eléctricas de alta tensión así como con las limitaciones y prohibiciones señaladas en el artículo 161 del RD 1955/2000, servidumbre que comprende:

- El vuelo sobre el predio sirviente.
- El establecimiento de apoyos metálicos para la sustentación de los cables conductores de energía eléctrica e instalación de puesta en tierra de dichos apoyos.
- Libre acceso al predio sirviente de personal y elementos necesarios para la ejecución, vigilancia, reparación o renovación de la instalación eléctrica, con indemnización, en su caso al titular, de los daños que con tales motivos ocasionen.
- Ocupación temporal de terrenos necesarios a los fines indicados en los puntos 2º y 3º anteriores.



LÍNEA AÉREA 220 kV S/C  
SET PE TEMPLARIOS – CS TEMPLARIOS



Código:

MDT200040 ANT L220 SET PE TEMPLARIOS –  
CS TEMPLARIOS

Hoja 24 de 46

Num Orden	PROVINCIA	MUNICIPIO	Nº MUNICIPIO	POL.	PAR.	REF. CATASTRAL	USO	SERV_AEREA_LINEA (m²)	Nº APOYO	CIMENT_APOYO (m²)	VIAL_SP	AFEC_TEMP_OBRA	EXPROP. PLENO DOMINIO (m²)	OCUPACIÓN TEMPORAL (m²)	SERVID. (m²)
1	COMUNIDAD FORAL DE NAVARRA	LERGA	151	4	1396	3115100401396	R	2440			269		0	269	2440
2	COMUNIDAD FORAL DE NAVARRA	LERGA	151	4	1398	3115100401398	R	1855	1	131	125	363	131	488	1855
3	COMUNIDAD FORAL DE NAVARRA	LERGA	151	4	1395	3115100401395	R	948			234		0	234	948
4	COMUNIDAD FORAL DE NAVARRA	UJUÉ/UXUE	235	3	14	3123500300014	R	241			298		0	298	241
5	COMUNIDAD FORAL DE NAVARRA	UJUÉ/UXUE	235	3	13	3123500300013	R	22437	2 / 3	164	8223	788	164	9011	22437
6	COMUNIDAD FORAL DE NAVARRA	UJUÉ/UXUE	235	3	12	3123500300012	R	424			255		0	255	424
7	COMUNIDAD FORAL DE NAVARRA	UJUÉ/UXUE	235	4	57	3123500400057	R	718					0	0	718
8	COMUNIDAD FORAL DE NAVARRA	UJUÉ/UXUE	235	3	99999	3123500399999	X	186			101		0	101	186
9	COMUNIDAD FORAL DE NAVARRA	UJUÉ/UXUE	235	4	58	3123500400058	R	2497					0	0	2497
10	COMUNIDAD FORAL DE NAVARRA	UJUÉ/UXUE	235	4	60	3123500400060	R	756					0	0	756
11	COMUNIDAD FORAL DE NAVARRA	UJUÉ/UXUE	235	4	61	3123500400061	R	1906					0	0	1906
12	COMUNIDAD FORAL DE NAVARRA	UJUÉ/UXUE	235	3	11	3123500300011	R	1758			1909		0	1909	1758
13	COMUNIDAD FORAL DE NAVARRA	UJUÉ/UXUE	235	4	62	3123500400062	R	113			183		0	183	113





LÍNEA AÉREA 220 kV S/C  
SET PE TEMPLARIOS – CS TEMPLARIOS



Código:

MDT200040 ANT L220 SET PE TEMPLARIOS –  
CS TEMPLARIOS

Hoja 25 de 46

Num Orden	PROVINCIA	MUNICIPIO	Nº MUNICIPIO	POL.	PAR.	REF. CATASTRAL	USO	SERV_AEREA_LINEA (m²)	Nº APOYO	CIMENT_APOYO (m²)	VIAL_SP	AFEC_TEMP_OBRA	EXPROP. PLENO DOMINIO (m²)	OCUPACIÓN TEMPORAL (m²)	SERVID. (m²)
14	COMUNIDAD FORAL DE NAVARRA	UJUÉ/UXUE	235	4	65	3123500400065	R	856					0	0	856
15	COMUNIDAD FORAL DE NAVARRA	UJUÉ/UXUE	235	4	63	3123500400063	R	798	4	112	936	482	112	1418	798
16	COMUNIDAD FORAL DE NAVARRA	UJUÉ/UXUE	235	4	64	3123500400064	R	1142			1392		0	1392	1142
17	COMUNIDAD FORAL DE NAVARRA	UJUÉ/UXUE	235	4	66	3123500400066	R	980					0	0	980
18	COMUNIDAD FORAL DE NAVARRA	UJUÉ/UXUE	235	4	242	3123500400242	R	3114					0	0	3114
19	COMUNIDAD FORAL DE NAVARRA	UJUÉ/UXUE	235	4	243	3123500400243	R	4066					0	0	4066
20	COMUNIDAD FORAL DE NAVARRA	UJUÉ/UXUE	235	4	244	3123500400244	R	1454					0	0	1454
21	COMUNIDAD FORAL DE NAVARRA	UJUÉ/UXUE	235	4	241	3123500400241	R	3073					0	0	3073
22	COMUNIDAD FORAL DE NAVARRA	UJUÉ/UXUE	235	4	235	3123500400235	R	4407					0	0	4407
23	COMUNIDAD FORAL DE NAVARRA	UJUÉ/UXUE	235	4	237	3123500400237	R	223					0	0	223
24	COMUNIDAD FORAL DE NAVARRA	UJUÉ/UXUE	235	4	238	3123500400238	R	6					0	0	6
25	COMUNIDAD FORAL DE NAVARRA	UJUÉ/UXUE	235	4	67	3123500400067	R	36226	5 / 6	164	3654	825	164	4479	36226
26	COMUNIDAD FORAL DE NAVARRA	UJUÉ/UXUE	235	4	239	3123500400239	R	76					0	0	76
27	COMUNIDAD FORAL DE NAVARRA	UJUÉ/UXUE	235	4	240	3123500400240	R	664					0	0	664



LÍNEA AÉREA 220 kV S/C  
SET PE TEMPLARIOS – CS TEMPLARIOS



Código:

MDT200040 ANT L220 SET PE TEMPLARIOS –  
CS TEMPLARIOS

Hoja 26 de 46

Num Orden	PROVINCIA	MUNICIPIO	Nº MUNICIPIO	POL.	PAR.	REF. CATASTRAL	USO	SERV_AEREA_LINEA (m²)	Nº APOYO	CIMENT_APOYO (m²)	VIAL_SP	AFEC_TEMP_OBRA	EXPROP. PLENO DOMINIO (m²)	OCUPACIÓN TEMPORAL (m²)	SERVID. (m²)
28	COMUNIDAD FORAL DE NAVARRA	UJUÉ/UXUE	235	4	223	3123500400223	R	384					0	0	384
29	COMUNIDAD FORAL DE NAVARRA	UJUÉ/UXUE	235	4	222	3123500400222	R	443					0	0	443
30	COMUNIDAD FORAL DE NAVARRA	UJUÉ/UXUE	235	4	213	3123500400213	R	248					0	0	248
31	COMUNIDAD FORAL DE NAVARRA	UJUÉ/UXUE	235	4	214	3123500400214	R	2471					0	0	2471
32	COMUNIDAD FORAL DE NAVARRA	UJUÉ/UXUE	235	4	215	3123500400215	R	504					0	0	504
33	COMUNIDAD FORAL DE NAVARRA	UJUÉ/UXUE	235	4	217	3123500400217	R	811					0	0	811
34	COMUNIDAD FORAL DE NAVARRA	UJUÉ/UXUE	235	4	269	3123500400269	R	7087					0	0	7087
35	COMUNIDAD FORAL DE NAVARRA	UJUÉ/UXUE	235	4	6	3123500400006	R	97					0	0	97
36	COMUNIDAD FORAL DE NAVARRA	UJUÉ/UXUE	235	4	99999	3123500499999	X	848			39		0	39	848
37	COMUNIDAD FORAL DE NAVARRA	UJUÉ/UXUE	235	4	216	3123500400216	R	97					0	0	97
38	COMUNIDAD FORAL DE NAVARRA	UJUÉ/UXUE	235	4	164	3123500400164	R	0					0	0	0
39	COMUNIDAD FORAL DE NAVARRA	UJUÉ/UXUE	235	4	196	3123500400196	R	1912					0	0	1912
40	COMUNIDAD FORAL DE NAVARRA	UJUÉ/UXUE	235	4	193	3123500400193	R	1176					0	0	1176
41	COMUNIDAD FORAL DE NAVARRA	UJUÉ/UXUE	235	4	171	3123500400171	R	6319					0	0	6319



LÍNEA AÉREA 220 kV S/C  
SET PE TEMPLARIOS – CS TEMPLARIOS



Código:

MDT200040 ANT L220 SET PE TEMPLARIOS –  
CS TEMPLARIOS

Hoja 27 de 46

Num Orden	PROVINCIA	MUNICIPIO	Nº MUNICIPIO	POL.	PAR.	REF. CATASTRAL	USO	SERV_AEREA_LINEA (m²)	Nº APOYO	CIMENT_APOYO (m²)	VIAL_SP	AFEC_TEMP_OBRA	EXPROP. PLENO DOMINIO (m²)	OCUPACIÓN TEMPORAL (m²)	SERVID. (m²)
42	COMUNIDAD FORAL DE NAVARRA	UJUÉ/UXUE	235	4	194	3123500400194	R	550		12			12	0	550
43	COMUNIDAD FORAL DE NAVARRA	UJUÉ/UXUE	235	4	166	3123500400166	R	528	7	92		345	92	345	528
44	COMUNIDAD FORAL DE NAVARRA	UJUÉ/UXUE	235	4	199	3123500400199	R	11297	8	78	1398	540	78	1938	11297
45	COMUNIDAD FORAL DE NAVARRA	UJUÉ/UXUE	235	1	99999	3123500199999	X	339			5		0	5	339
46	COMUNIDAD FORAL DE NAVARRA	UJUÉ/UXUE	235	1	939	3123500100939	R	1936					0	0	1936
47	COMUNIDAD FORAL DE NAVARRA	UJUÉ/UXUE	235	1	1159	3123500101159	R	668					0	0	668
48	COMUNIDAD FORAL DE NAVARRA	UJUÉ/UXUE	235	1	1163	3123500101163	R	2473					0	0	2473
49	COMUNIDAD FORAL DE NAVARRA	UJUÉ/UXUE	235	1	940	3123500100940	R	321					0	0	321
50	COMUNIDAD FORAL DE NAVARRA	UJUÉ/UXUE	235	1	1003	3123500101003	R	4197					0	0	4197
51	COMUNIDAD FORAL DE NAVARRA	UJUÉ/UXUE	235	1	931	3123500100931	R	769					0	0	769
52	COMUNIDAD FORAL DE NAVARRA	UJUÉ/UXUE	235	1	932	3123500100932	R	331					0	0	331
53	COMUNIDAD FORAL DE NAVARRA	UJUÉ/UXUE	235	1	1152	3123500101152	R	4815	9	90	482	458	90	940	4815
54	COMUNIDAD FORAL DE NAVARRA	UJUÉ/UXUE	235	1	933	3123500100933	R	405					0	0	405
55	COMUNIDAD FORAL DE NAVARRA	UJUÉ/UXUE	235	1	934	3123500100934	R	350					0	0	350



LÍNEA AÉREA 220 kV S/C  
SET PE TEMPLARIOS – CS TEMPLARIOS



Código:

MDT200040 ANT L220 SET PE TEMPLARIOS –  
CS TEMPLARIOS

Hoja 28 de 46

Num Orden	PROVINCIA	MUNICIPIO	Nº MUNICIPIO	POL.	PAR.	REF. CATASTRAL	USO	SERV_AEREA_LINEA (m²)	Nº APOYO	CIMENT_APOYO (m²)	VIAL_SP	AFEC_TEMP_OBRA	EXPROP. PLENO DOMINIO (m²)	OCUPACIÓN TEMPORAL (m²)	SERVID. (m²)
56	COMUNIDAD FORAL DE NAVARRA	UJUÉ/UXUE	235	1	935	3123500100935	R	225					0	0	225
57	COMUNIDAD FORAL DE NAVARRA	UJUÉ/UXUE	235	1	1153	3123500101153	R	529					0	0	529
58	COMUNIDAD FORAL DE NAVARRA	UJUÉ/UXUE	235	1	1010	3123500101010	R	406			31	74	0	105	406
59	COMUNIDAD FORAL DE NAVARRA	UJUÉ/UXUE	235	1	936	3123500100936	R	80					0	0	80
60	COMUNIDAD FORAL DE NAVARRA	UJUÉ/UXUE	235	1	1222	3123500101222	R	978			18	50	0	68	978
61	COMUNIDAD FORAL DE NAVARRA	UJUÉ/UXUE	235	6	155	3123500600155	R	1342				50	0	50	1342
62	COMUNIDAD FORAL DE NAVARRA	UJUÉ/UXUE	235	6	506	3123500600506	R	564			21		0	21	564
63	COMUNIDAD FORAL DE NAVARRA	UJUÉ/UXUE	235	6	154	3123500600154	R	1022					0	0	1022
64	COMUNIDAD FORAL DE NAVARRA	UJUÉ/UXUE	235	6	66	3123500600066	R	770					0	0	770
65	COMUNIDAD FORAL DE NAVARRA	UJUÉ/UXUE	235	6	158	3123500600158	R	463					0	0	463
66	COMUNIDAD FORAL DE NAVARRA	UJUÉ/UXUE	235	6	151	3123500600151	R	2					0	0	2
67	COMUNIDAD FORAL DE NAVARRA	UJUÉ/UXUE	235	6	97	3123500600097	R	3021					0	0	3021
68	COMUNIDAD FORAL DE NAVARRA	UJUÉ/UXUE	235	6	157	3123500600157	R	5521					0	0	5521
69	COMUNIDAD FORAL DE NAVARRA	UJUÉ/UXUE	235	6	159	3123500600159	R	289					0	0	289



LÍNEA AÉREA 220 kV S/C  
SET PE TEMPLARIOS – CS TEMPLARIOS



Código:

MDT200040 ANT L220 SET PE TEMPLARIOS –  
CS TEMPLARIOS

Hoja 29 de 46

Num Orden	PROVINCIA	MUNICIPIO	Nº MUNICIPIO	POL.	PAR.	REF. CATASTRAL	USO	SERV_AEREA_LINEA (m²)	Nº APOYO	CIMENT_APOYO (m²)	VIAL_SP	AFEC_TEMP_OBRA	EXPROP. PLENO DOMINIO (m²)	OCUPACIÓN TEMPORAL (m²)	SERVID. (m²)
70	COMUNIDAD FORAL DE NAVARRA	UJUÉ/UXUE	235	6	140	3123500600140	R	2599					0	0	2599
71	COMUNIDAD FORAL DE NAVARRA	UJUÉ/UXUE	235	6	141	3123500600141	R	59					0	0	59
72	COMUNIDAD FORAL DE NAVARRA	UJUÉ/UXUE	235	6	139	3123500600139	R	236					0	0	236
73	COMUNIDAD FORAL DE NAVARRA	UJUÉ/UXUE	235	6	161	3123500600161	R	3290					0	0	3290
74	COMUNIDAD FORAL DE NAVARRA	UJUÉ/UXUE	235	6	136	3123500600136	R	6958	10	87	921	425	87	1346	6958
75	COMUNIDAD FORAL DE NAVARRA	UJUÉ/UXUE	235	6	163	3123500600163	R	868		1	166		1	166	868
76	COMUNIDAD FORAL DE NAVARRA	UJUÉ/UXUE	235	6	63	3123500600063	R	3043			975		0	975	3043
77	COMUNIDAD FORAL DE NAVARRA	UJUÉ/UXUE	235	6	165	3123500600165	R	122					0	0	122
78	COMUNIDAD FORAL DE NAVARRA	UJUÉ/UXUE	235	6	166	3123500600166	R	1434			346		0	346	1434
79	COMUNIDAD FORAL DE NAVARRA	UJUÉ/UXUE	235	6	174	3123500600174	R	1141	11	81	118	381	81	499	1141
80	COMUNIDAD FORAL DE NAVARRA	UJUÉ/UXUE	235	6	169	3123500600169	R	85					0	0	85
81	COMUNIDAD FORAL DE NAVARRA	UJUÉ/UXUE	235	6	173	3123500600173	R	370					0	0	370
82	COMUNIDAD FORAL DE NAVARRA	UJUÉ/UXUE	235	6	167	3123500600167	R	1382			1293		0	1293	1382
83	COMUNIDAD FORAL DE NAVARRA	UJUÉ/UXUE	235	6	172	3123500600172	R	2186					0	0	2186



LÍNEA AÉREA 220 kV S/C  
SET PE TEMPLARIOS – CS TEMPLARIOS



Código:

MDT200040 ANT L220 SET PE TEMPLARIOS –  
CS TEMPLARIOS

Hoja 30 de 46

Num Orden	PROVINCIA	MUNICIPIO	Nº MUNICIPIO	POL.	PAR.	REF. CATASTRAL	USO	SERV_AEREA_LINEA (m²)	Nº APOYO	CIMENT_APOYO (m²)	VIAL_SP	AFEC_TEMP_OBRA	EXPROP. PLENO DOMINIO (m²)	OCUPACIÓN TEMPORAL (m²)	SERVID. (m²)
84	COMUNIDAD FORAL DE NAVARRA	UJUÉ/UXUE	235	6	226	3123500600226	R	714					0	0	714
85	COMUNIDAD FORAL DE NAVARRA	UJUÉ/UXUE	235	6	468	3123500600468	R	2609					0	0	2609
86	COMUNIDAD FORAL DE NAVARRA	UJUÉ/UXUE	235	6	220	3123500600220	R	1681	12	74	163	356	74	519	1681
87	COMUNIDAD FORAL DE NAVARRA	UJUÉ/UXUE	235	6	219	3123500600219	R	580					0	0	580
88	COMUNIDAD FORAL DE NAVARRA	UJUÉ/UXUE	235	6	218	3123500600218	R	1620					0	0	1620
89	COMUNIDAD FORAL DE NAVARRA	UJUÉ/UXUE	235	6	263	3123500600263	R	6918	13	81	138	381	81	519	6918
90	COMUNIDAD FORAL DE NAVARRA	UJUÉ/UXUE	235	6	301	3123500600301	R	147			2017		0	2017	147
91	COMUNIDAD FORAL DE NAVARRA	UJUÉ/UXUE	235	6	295	3123500600295	R	94			165		0	165	94
92	COMUNIDAD FORAL DE NAVARRA	UJUÉ/UXUE	235	6	298	3123500600298	R	11807	14	88	224	407	88	631	11807
93	COMUNIDAD FORAL DE NAVARRA	UJUÉ/UXUE	235	6	321	3123500600321	R	149					0	0	149
94	COMUNIDAD FORAL DE NAVARRA	UJUÉ/UXUE	235	6	320	3123500600320	R	310					0	0	310
95	COMUNIDAD FORAL DE NAVARRA	UJUÉ/UXUE	235	6	319	3123500600319	R	220					0	0	220
96	COMUNIDAD FORAL DE NAVARRA	UJUÉ/UXUE	235	6	318	3123500600318	R	4185			597		0	597	4185
97	COMUNIDAD FORAL DE NAVARRA	UJUÉ/UXUE	235	6	272	3123500600272	R	8444	15	81	571	407	81	978	8444



LÍNEA AÉREA 220 kV S/C  
SET PE TEMPLARIOS – CS TEMPLARIOS



Código:

MDT200040 ANT L220 SET PE TEMPLARIOS –  
CS TEMPLARIOS

Hoja 31 de 46

Num Orden	PROVINCIA	MUNICIPIO	Nº MUNICIPIO	POL.	PAR.	REF. CATASTRAL	USO	SERV_AEREA_LINEA (m²)	Nº APOYO	CIMENT_APOYO (m²)	VIAL_SP	AFEC_TEMP_OBRA	EXPROP. PLENO DOMINIO (m²)	OCUPACIÓN TEMPORAL (m²)	SERVID. (m²)
98	COMUNIDAD FORAL DE NAVARRA	UJUÉ/UXUE	235	6	353	3123500600353	R	1791					0	0	1791
99	COMUNIDAD FORAL DE NAVARRA	UJUÉ/UXUE	235	6	352	3123500600352	R	2044					0	0	2044
100	COMUNIDAD FORAL DE NAVARRA	UJUÉ/UXUE	235	6	362	3123500600362	R	1283	16	90	221	432	90	653	1283
101	COMUNIDAD FORAL DE NAVARRA	UJUÉ/UXUE	235	6	361	3123500600361	R	395			221		0	221	395
102	COMUNIDAD FORAL DE NAVARRA	UJUÉ/UXUE	235	6	359	3123500600359	R	349					0	0	349
103	COMUNIDAD FORAL DE NAVARRA	UJUÉ/UXUE	235	6	363	3123500600363	R	413			283		0	283	413
104	COMUNIDAD FORAL DE NAVARRA	UJUÉ/UXUE	235	6	364	3123500600364	R	2473	17	81	1565	381	81	1946	2473
105	COMUNIDAD FORAL DE NAVARRA	UJUÉ/UXUE	235	6	469	3123500600469	R	446			676		0	676	446
106	COMUNIDAD FORAL DE NAVARRA	UJUÉ/UXUE	235	6	99999	3123500699999	X	2355			7055		0	7055	2355
107	COMUNIDAD FORAL DE NAVARRA	UJUÉ/UXUE	235	6	472	3123500600472	R	1341			313		0	313	1341
108	COMUNIDAD FORAL DE NAVARRA	UJUÉ/UXUE	235	6	372	3123500600372	R	3675	18	81	76	407	81	483	3675
109	COMUNIDAD FORAL DE NAVARRA	UJUÉ/UXUE	235	6	401	3123500600401	R	135					0	0	135
110	COMUNIDAD FORAL DE NAVARRA	UJUÉ/UXUE	235	6	400	3123500600400	R	3402			3		0	3	3402
111	COMUNIDAD FORAL DE NAVARRA	UJUÉ/UXUE	235	6	399	3123500600399	R	2369	19	81	906	381	81	1288	2369



LÍNEA AÉREA 220 kV S/C  
SET PE TEMPLARIOS – CS TEMPLARIOS



Código:

MDT200040 ANT L220 SET PE TEMPLARIOS –  
CS TEMPLARIOS

Hoja 32 de 46

Num Orden	PROVINCIA	MUNICIPIO	Nº MUNICIPIO	POL.	PAR.	REF. CATASTRAL	USO	SERV_AEREA_LINEA (m²)	Nº APOYO	CIMENT_APOYO (m²)	VIAL_SP	AFEC_TEMP_OBRA	EXPROP. PLENO DOMINIO (m²)	OCUPACIÓN TEMPORAL (m²)	SERVID. (m²)
112	COMUNIDAD FORAL DE NAVARRA	UJUÉ/UXUE	235	6	414	3123500600414	R	164			108		0	108	164
113	COMUNIDAD FORAL DE NAVARRA	UJUÉ/UXUE	235	6	415	3123500600415	R	223			42		0	42	223
114	COMUNIDAD FORAL DE NAVARRA	UJUÉ/UXUE	235	8	99	3123500800099	R	10348	20	88	845	407	88	1251	10348
115	COMUNIDAD FORAL DE NAVARRA	UJUÉ/UXUE	235	6	398	3123500600398	R	1474			136		0	136	1474
116	COMUNIDAD FORAL DE NAVARRA	UJUÉ/UXUE	235	6	454	3123500600454	R	1450			1		0	1	1450
117	COMUNIDAD FORAL DE NAVARRA	UJUÉ/UXUE	235	6	453	3123500600453	R	383	21	83	849	407	83	1255	383
118	COMUNIDAD FORAL DE NAVARRA	UJUÉ/UXUE	235	6	455	3123500600455	R	174					0	0	174
119	COMUNIDAD FORAL DE NAVARRA	UJUÉ/UXUE	235	6	451	3123500600451	R	298					0	0	298
120	COMUNIDAD FORAL DE NAVARRA	UJUÉ/UXUE	235	6	449	3123500600449	R	1644		0	67		0	67	1644
121	COMUNIDAD FORAL DE NAVARRA	UJUÉ/UXUE	235	8	99999	3123500899999	X	1686			7129		0	7129	1686
122	COMUNIDAD FORAL DE NAVARRA	UJUÉ/UXUE	235	8	94	3123500800094	R	4048					0	0	4048
123	COMUNIDAD FORAL DE NAVARRA	UJUÉ/UXUE	235	8	149	3123500800149	R	11181					0	0	11181
124	COMUNIDAD FORAL DE NAVARRA	UJUÉ/UXUE	235	8	148	3123500800148	R	1730	22	123	92	507	123	599	1730
125	COMUNIDAD FORAL DE NAVARRA	UJUÉ/UXUE	235	8	173	3123500800173	R	1357			163		0	163	1357





LÍNEA AÉREA 220 kV S/C  
SET PE TEMPLARIOS – CS TEMPLARIOS



Código:

MDT200040 ANT L220 SET PE TEMPLARIOS –  
CS TEMPLARIOS

Hoja 33 de 46

Num Orden	PROVINCIA	MUNICIPIO	Nº MUNICIPIO	POL.	PAR.	REF. CATASTRAL	USO	SERV_AEREA_LINEA (m²)	Nº APOYO	CIMENT_APOYO (m²)	VIAL_SP	AFEC_TEMP_OBRA	EXPROP. PLENO DOMINIO (m²)	OCUPACIÓN TEMPORAL (m²)	SERVID. (m²)
126	COMUNIDAD FORAL DE NAVARRA	UJUÉ/UXUE	235	8	172	3123500800172	R	3170			0		0	0	3170
127	COMUNIDAD FORAL DE NAVARRA	UJUÉ/UXUE	235	8	174	3123500800174	R	141					0	0	141
128	COMUNIDAD FORAL DE NAVARRA	UJUÉ/UXUE	235	8	120	3123500800120	R	2896			464		0	464	2896
129	COMUNIDAD FORAL DE NAVARRA	UJUÉ/UXUE	235	8	463	3123500800463	R	547					0	0	547
130	COMUNIDAD FORAL DE NAVARRA	UJUÉ/UXUE	235	8	171	3123500800171	R	1588					0	0	1588
131	COMUNIDAD FORAL DE NAVARRA	UJUÉ/UXUE	235	8	200	3123500800200	R	1528	23	131	766	363	131	1130	1528
1000	COMUNIDAD FORAL DE NAVARRA	UJUÉ/UXUE	151	4	1394	3115100401394	R				156		0	156	0
1001	COMUNIDAD FORAL DE NAVARRA	UJUÉ/UXUE	235	3	1	3123500300001	R				910		0	910	0
1002	COMUNIDAD FORAL DE NAVARRA	UJUÉ/UXUE	235	3	3	3123500300003	R				165		0	165	0
1003	COMUNIDAD FORAL DE NAVARRA	UJUÉ/UXUE	235	4	21	3123500400021	R				459		0	459	0
1004	COMUNIDAD FORAL DE NAVARRA	UJUÉ/UXUE	235	4	19	3123500400019	R				91		0	91	0
1005	COMUNIDAD FORAL DE NAVARRA	UJUÉ/UXUE	235	4	391	3123500400391	R				352		0	352	0
1006	COMUNIDAD FORAL DE NAVARRA	UJUÉ/UXUE	235	4	22	3123500400022	R				555		0	555	0
1007	COMUNIDAD FORAL DE NAVARRA	UJUÉ/UXUE	235	4	23	3123500400023	R				71		0	71	0



LÍNEA AÉREA 220 kV S/C  
SET PE TEMPLARIOS – CS TEMPLARIOS



Código:

MDT200040 ANT L220 SET PE TEMPLARIOS –  
CS TEMPLARIOS

Hoja 34 de 46

Num Orden	PROVINCIA	MUNICIPIO	Nº MUNICIPIO	POL.	PAR.	REF. CATASTRAL	USO	SERV_AEREA_LINEA (m²)	Nº APOYO	CIMENT_APOYO (m²)	VIAL_SP	AFEC_TEMP_OBRA	EXPROP. PLENO DOMINIO (m²)	OCUPACIÓN TEMPORAL (m²)	SERVID. (m²)
1008	COMUNIDAD FORAL DE NAVARRA	UJUÉ/UXUE	235	4	26	3123500400026	R				3099		0	3099	0
1009	COMUNIDAD FORAL DE NAVARRA	UJUÉ/UXUE	235	3	10	3123500300010	R				426		0	426	0
1010	COMUNIDAD FORAL DE NAVARRA	UJUÉ/UXUE	235	4	8	3123500400008	R				675		0	675	0
1011	COMUNIDAD FORAL DE NAVARRA	UJUÉ/UXUE	235	3	15	3123500300015	R				60		0	60	0
1012	COMUNIDAD FORAL DE NAVARRA	UJUÉ/UXUE	235	3	87	3123500300087	R				59		0	59	0
1013	COMUNIDAD FORAL DE NAVARRA	UJUÉ/UXUE	235	3	82	3123500300082	R				426		0	426	0
1014	COMUNIDAD FORAL DE NAVARRA	UJUÉ/UXUE	235	3	81	3123500300081	R				393		0	393	0
1015	COMUNIDAD FORAL DE NAVARRA	UJUÉ/UXUE	235	3	80	3123500300080	R				811		0	811	0
1016	COMUNIDAD FORAL DE NAVARRA	UJUÉ/UXUE	235	3	207	3123500300207	R				389		0	389	0
1017	COMUNIDAD FORAL DE NAVARRA	UJUÉ/UXUE	235	3	75	3123500300075	R				760		0	760	0
1018	COMUNIDAD FORAL DE NAVARRA	UJUÉ/UXUE	235	3	73	3123500300073	R				1239		0	1239	0
1019	COMUNIDAD FORAL DE NAVARRA	UJUÉ/UXUE	235	3	71	3123500300071	R				356		0	356	0
1020	COMUNIDAD FORAL DE NAVARRA	UJUÉ/UXUE	235	3	70	3123500300070	R				195		0	195	0
1021	COMUNIDAD FORAL DE NAVARRA	UJUÉ/UXUE	235	3	69	3123500300069	R				226		0	226	0



LÍNEA AÉREA 220 kV S/C  
SET PE TEMPLARIOS – CS TEMPLARIOS



Código:

MDT200040 ANT L220 SET PE TEMPLARIOS –  
CS TEMPLARIOS

Hoja 35 de 46

Num Orden	PROVINCIA	MUNICIPIO	Nº MUNICIPIO	POL.	PAR.	REF. CATASTRAL	USO	SERV_AEREA_LINEA (m <sup>2</sup> )	Nº APOYO	CIMENT_APOYO (m <sup>2</sup> )	VIAL_SP	AFEC_TEMP_OBRA	EXPROP. PLENO DOMINIO (m <sup>2</sup> )	OCUPACIÓN TEMPORAL (m <sup>2</sup> )	SERVID. (m <sup>2</sup> )
1022	COMUNIDAD FORAL DE NAVARRA	UJUÉ/UXUE	235	3	139	3123500300139	R				435		0	435	0
1023	COMUNIDAD FORAL DE NAVARRA	UJUÉ/UXUE	235	3	168	3123500300168	R				293		0	293	0
1024	COMUNIDAD FORAL DE NAVARRA	UJUÉ/UXUE	235	3	202	3123500300202	R				17		0	17	0
1025	COMUNIDAD FORAL DE NAVARRA	UJUÉ/UXUE	235	3	166	3123500300166	R				135		0	135	0
1026	COMUNIDAD FORAL DE NAVARRA	UJUÉ/UXUE	235	4	212	3123500400212	R				249		0	249	0
1027	COMUNIDAD FORAL DE NAVARRA	UJUÉ/UXUE	235	4	189	3123500400189	R				181		0	181	0
1028	COMUNIDAD FORAL DE NAVARRA	UJUÉ/UXUE	235	4	188	3123500400188	R				255		0	255	0
1029	COMUNIDAD FORAL DE NAVARRA	UJUÉ/UXUE	235	4	182	3123500400182	R				291		0	291	0
1030	COMUNIDAD FORAL DE NAVARRA	UJUÉ/UXUE	235	4	343	3123500400343	R				379		0	379	0
1031	COMUNIDAD FORAL DE NAVARRA	UJUÉ/UXUE	235	4	183	3123500400183	R				478		0	478	0
1032	COMUNIDAD FORAL DE NAVARRA	UJUÉ/UXUE	235	4	184	3123500400184	R				542		0	542	0
1033	COMUNIDAD FORAL DE NAVARRA	UJUÉ/UXUE	235	4	341	3123500400341	R				247		0	247	0
1034	COMUNIDAD FORAL DE NAVARRA	UJUÉ/UXUE	235	1	1011	3123500101011	R				480		0	480	0
1035	COMUNIDAD FORAL DE NAVARRA	UJUÉ/UXUE	235	1	1151	3123500101151	R				236		0	236	0



LÍNEA AÉREA 220 kV S/C  
SET PE TEMPLARIOS – CS TEMPLARIOS



Código:

MDT200040 ANT L220 SET PE TEMPLARIOS –  
CS TEMPLARIOS

Hoja 36 de 46

Num Orden	PROVINCIA	MUNICIPIO	Nº MUNICIPIO	POL.	PAR.	REF. CATASTRAL	USO	SERV_AEREA_LINEA (m <sup>2</sup> )	Nº APOYO	CIMENT_APOYO (m <sup>2</sup> )	VIAL_SP	AFEC_TEMP_OBRA	EXPROP. PLENO DOMINIO (m <sup>2</sup> )	OCUPACIÓN TEMPORAL (m <sup>2</sup> )	SERVID. (m <sup>2</sup> )
1036	COMUNIDAD FORAL DE NAVARRA	UJUÉ/UXUE	235	1	938	3123500100938	R				230		0	230	0
1037	COMUNIDAD FORAL DE NAVARRA	UJUÉ/UXUE	235	6	239	3123500600239	R				28		0	28	0
1038	COMUNIDAD FORAL DE NAVARRA	UJUÉ/UXUE	235	6	234	3123500600234	R				690		0	690	0
1039	COMUNIDAD FORAL DE NAVARRA	UJUÉ/UXUE	235	6	476	3123500600476	R				221		0	221	0
1040	COMUNIDAD FORAL DE NAVARRA	UJUÉ/UXUE	235	6	246	3123500600246	R				156		0	156	0
1041	COMUNIDAD FORAL DE NAVARRA	UJUÉ/UXUE	235	7	1	3123500700001	R				1612		0	1612	0
1042	COMUNIDAD FORAL DE NAVARRA	UJUÉ/UXUE	235	6	465	3123500600465	R				124		0	124	0
1043	COMUNIDAD FORAL DE NAVARRA	UJUÉ/UXUE	235	6	168	3123500600168	R				36		0	36	0
1044	COMUNIDAD FORAL DE NAVARRA	UJUÉ/UXUE	235	6	248	3123500600248	R				155		0	155	0
1045	COMUNIDAD FORAL DE NAVARRA	UJUÉ/UXUE	235	6	251	3123500600251	R				78		0	78	0
1046	COMUNIDAD FORAL DE NAVARRA	UJUÉ/UXUE	235	7	99999	3123500799999	X				4158		0	4158	0
1047	COMUNIDAD FORAL DE NAVARRA	UJUÉ/UXUE	235	6	223	3123500600223	R				789		0	789	0
1048	COMUNIDAD FORAL DE NAVARRA	UJUÉ/UXUE	235	6	259	3123500600259	R				303		0	303	0
1049	COMUNIDAD FORAL DE NAVARRA	UJUÉ/UXUE	235	6	221	3123500600221	R				68		0	68	0



LÍNEA AÉREA 220 kV S/C  
SET PE TEMPLARIOS – CS TEMPLARIOS



Código:

MDT200040 ANT L220 SET PE TEMPLARIOS –  
CS TEMPLARIOS

Hoja 37 de 46

Num Orden	PROVINCIA	MUNICIPIO	Nº MUNICIPIO	POL.	PAR.	REF. CATASTRAL	USO	SERV_AEREA_LINEA (m²)	Nº APOYO	CIMENT_APOYO (m²)	VIAL_SP	AFEC_TEMP_OBRA	EXPROP. PLENO DOMINIO (m²)	OCUPACIÓN TEMPORAL (m²)	SERVID. (m²)
1050	COMUNIDAD FORAL DE NAVARRA	UJUÉ/UXUE	235	6	302	3123500600302	R				188		0	188	0
1051	COMUNIDAD FORAL DE NAVARRA	UJUÉ/UXUE	235	6	252	3123500600252	R				951		0	951	0
1052	COMUNIDAD FORAL DE NAVARRA	UJUÉ/UXUE	235	6	296	3123500600296	R				56		0	56	0
1053	COMUNIDAD FORAL DE NAVARRA	UJUÉ/UXUE	235	7	18	3123500700018	R				75		0	75	0
1054	COMUNIDAD FORAL DE NAVARRA	UJUÉ/UXUE	235	8	2	3123500800002	R				14		0	14	0
1055	COMUNIDAD FORAL DE NAVARRA	UJUÉ/UXUE	235	8	1	3123500800001	R				205		0	205	0
1056	COMUNIDAD FORAL DE NAVARRA	UJUÉ/UXUE	235	8	6	3123500800006	R				737		0	737	0
1057	COMUNIDAD FORAL DE NAVARRA	UJUÉ/UXUE	235	8	10	3123500800010	R				243		0	243	0
1058	COMUNIDAD FORAL DE NAVARRA	UJUÉ/UXUE	235	6	358	3123500600358	R				753		0	753	0
1059	COMUNIDAD FORAL DE NAVARRA	UJUÉ/UXUE	235	8	32	3123500800032	R				161		0	161	0
1060	COMUNIDAD FORAL DE NAVARRA	UJUÉ/UXUE	235	8	47	3123500800047	R				316		0	316	0
1061	COMUNIDAD FORAL DE NAVARRA	UJUÉ/UXUE	235	6	356	3123500600356	R				830		0	830	0
1062	COMUNIDAD FORAL DE NAVARRA	UJUÉ/UXUE	235	6	391	3123500600391	R				302		0	302	0
1063	COMUNIDAD FORAL DE NAVARRA	UJUÉ/UXUE	235	6	470	3123500600470	R				63		0	63	0



LÍNEA AÉREA 220 kV S/C  
SET PE TEMPLARIOS – CS TEMPLARIOS



Código:

MDT200040 ANT L220 SET PE TEMPLARIOS –  
CS TEMPLARIOS

Hoja 38 de 46

Num Orden	PROVINCIA	MUNICIPIO	Nº MUNICIPIO	POL.	PAR.	REF. CATASTRAL	USO	SERV_AEREA_LINEA (m²)	Nº APOYO	CIMENT_APOYO (m²)	VIAL_SP	AFEC_TEMP_OBRA	EXPROP. PLENO DOMINIO (m²)	OCUPACIÓN TEMPORAL (m²)	SERVID. (m²)
1064	COMUNIDAD FORAL DE NAVARRA	UJUÉ/UXUE	235	6	390	3123500600390	R				52		0	52	0
1065	COMUNIDAD FORAL DE NAVARRA	UJUÉ/UXUE	235	6	457	3123500600457	R				44		0	44	0
1066	COMUNIDAD FORAL DE NAVARRA	UJUÉ/UXUE	235	8	100	3123500800100	R				51		0	51	0
1067	COMUNIDAD FORAL DE NAVARRA	UJUÉ/UXUE	235	6	452	3123500600452	R				89		0	89	0
1068	COMUNIDAD FORAL DE NAVARRA	UJUÉ/UXUE	235	8	49	3123500800049	R				60		0	60	0
1069	COMUNIDAD FORAL DE NAVARRA	UJUÉ/UXUE	235	8	98	3123500800098	R				448		0	448	0
1070	COMUNIDAD FORAL DE NAVARRA	UJUÉ/UXUE	235	8	113	3123500800113	R				253		0	253	0
1071	COMUNIDAD FORAL DE NAVARRA	UJUÉ/UXUE	235	8	97	3123500800097	R				24		0	24	0
1072	COMUNIDAD FORAL DE NAVARRA	UJUÉ/UXUE	235	8	95	3123500800095	R				58		0	58	0
1073	COMUNIDAD FORAL DE NAVARRA	UJUÉ/UXUE	235	8	150	3123500800150	R				443		0	443	0
1074	COMUNIDAD FORAL DE NAVARRA	UJUÉ/UXUE	235	8	170	3123500800170	R				85		0	85	0
1075	COMUNIDAD FORAL DE NAVARRA	UJUÉ/UXUE	235	8	203	3123500800203	R				45		0	45	0
1076	COMUNIDAD FORAL DE NAVARRA	UJUÉ/UXUE	235	8	202	3123500800202	R				39		0	39	0
1077	COMUNIDAD FORAL DE NAVARRA	UJUÉ/UXUE	235	8	465	3123500800465	R				134		0	134	0



LÍNEA AÉREA 220 kV S/C  
SET PE TEMPLARIOS – CS TEMPLARIOS



Código:

MDT200040 ANT L220 SET PE TEMPLARIOS –  
CS TEMPLARIOS

Hoja 39 de 46

Num Orden	PROVINCIA	MUNICIPIO	Nº MUNICIPIO	POL.	PAR.	REF. CATASTRAL	USO	SERV_AEREA_LINEA (m <sup>2</sup> )	Nº APOYO	CIMENT_APOYO (m <sup>2</sup> )	VIAL_SP	AFEC_TEMP_OBRA	EXPROP. PLENO DOMINIO (m <sup>2</sup> )	OCUPACIÓN TEMPORAL (m <sup>2</sup> )	SERVID. (m <sup>2</sup> )
1078	COMUNIDAD FORAL DE NAVARRA	UJUÉ/UXUE	235	7	137	3123500700137	R				291		0	291	0
1079	COMUNIDAD FORAL DE NAVARRA	UJUÉ/UXUE	235	7	139	3123500700139	R				117		0	117	0
1080	COMUNIDAD FORAL DE NAVARRA	UJUÉ/UXUE	235	7	140	3123500700140	R				118		0	118	0
1081	COMUNIDAD FORAL DE NAVARRA	UJUÉ/UXUE	235	7	161	3123500700161	R				38		0	38	0

#### 4. CRONOGRAMA

##### 4.1 Objeto de este pliego

El objeto del presente apartado es definir la duración de cada una de las etapas de construcción de la obra, así como de todos sus componentes.

Para ello, se adjunta el diagrama de barras oportuno que clarifica de un modo gráfico la programación de las obras y los plazos de ejecución.

##### 4.2 PROCESO CONSTRUCTIVO

###### 4.2.1 PLANIFICACIÓN DE LA OBRA

Con anterioridad al inicio de la fabricación de los equipos y del resto de las actividades propias del anteproyecto se realizará, por parte de la empresa adjudicataria, un detenido estudio del mismo, con objeto de conocer su consistencia y los objetivos que se persiguen así como elaborar una lista de consultas, celebrar los primeros contactos con el Director de la Obra y fijar las fechas de los primeros replanteos.

###### 4.2.2 EJECUCIÓN DE LOS TRABAJOS Y PUESTA EN SERVICIO

Una vez realizada la planificación de la obra, darán comienzo las actuaciones propias para la implantación de los sistemas proyectados.

##### 4.3 ACTIVIDADES A REALIZAR

Las actividades principales a ejecutar en el desarrollo de los trabajos detallados son, básicamente, las siguientes:

- Replanteo y estaquillado de la obra
- Implantación de obra y Señalización
- Acopio y Manipulación de materiales
- Transporte de materiales y equipos dentro de la obra
- Obras de excavación
- Movimiento de tierras (terraplenes y rellenos)
- Encofrados
- Obras de hormigón
- Montaje de estructuras metálicas y prefabricados (apoyos)
- Maniobras de izado, situación en obra y montaje
- Tendido, regulado, engrapado, conexionado de conductores aéreos



- Cerramiento, relleno de zanjas, y reposición de material.
- Puesta en marcha de la instalación

#### **4.4 PLAZO PARA LA EJECUCIÓN DE LAS OBRAS**

El plazo estimado para el desarrollo integral del anteproyecto será de 12 meses, incluyendo en el mismo los periodos de suministro y fabricación de materiales y contratación de servicios de construcción y montaje, de forma que la ejecución material de la obra se concretará en 6 meses.

El plazo establecido para la ejecución de las obras e instalaciones puede variar en función del número de equipos de trabajo, que deberán ser dimensionados según los plazos previstos o a prever durante la ejecución de las obras.

#### **4.5 DESCRIPCIÓN CRONOGRAMA GENERAL**

Para desarrollar el diagrama que se adjunta se han tenido en cuenta todos los equipos humanos y materiales adscritos a cada tarea y los rendimientos oportunos relacionados con el modo de ejecución de las obras, de los equipos y de la maquinaria.

El cronograma muestra información acerca de las tareas del anteproyecto en forma de gráficos de barras. Se muestra, por tanto, gráficamente la duración de las tareas en una escala temporal. La posición relativa de las barras muestra la secuencia en la que están programadas las tareas del anteproyecto.

Los documentos de información muestran información en forma de texto acerca de cada una de las tareas en que se ha descompuesto el desarrollo de la obra, expresando la duración de las mismas, listado de actividades predecesoras y sucesoras, recursos utilizados, y posibles demoras que a continuación se definen:

La demora de comienzo está basada en las fechas de comienzo anticipado y de límite de comienzo. La fecha de comienzo anticipado es la fecha más temprana en la que una tarea puede comenzar, en función de las fechas de comienzo anticipado de las tareas predecesoras y sucesoras, de las delimitaciones, y de cualquier retraso por redistribución. De igual modo, el campo límite de comienzo contiene la fecha más tardía en que una tarea puede comenzar sin retrasar el fin de la ejecución de la obra. Esta fecha está basada en las fechas de límite de comienzo y de finalización de las tareas predecesoras y sucesoras y otras delimitaciones. Se calcula por tanto la demora de comienzo como sigue:

Demora de comienzo = Límite de comienzo - Comienzo anticipado

La demora de fin está basada en las fechas de límite de finalización y de fin anticipado. La fecha de fin anticipado es la fecha más temprana en la que una tarea puede finalizar, en función de las fechas de fin anticipado de las tareas predecesoras y sucesoras, de las delimitaciones, y de cualquier retraso por redistribución. De igual modo, el campo Límite de finalización contiene la fecha más tardía en que una tarea puede finalizar sin retrasar el fin del anteproyecto. Esta fecha está basada en la fecha de límite de comienzo de la



Código:

MDT200040 ANT L220 SET PE TEMPLARIOS –  
CS TEMPLARIOS

Hoja 43 de 46

## 5. PRESUPUESTO ESTIMADO

### 5.1 Presupuesto general

#### 5.1.1 Suministro

Nº	Apoyo Tipo	Tipo de armado	Altura útil (m)	Peso del fuste (kg)	Peso del armado (kg)	Suma total (kg)	Importe (€/kg)	Importe (€)
1	VULCANO 70	A1	25	13.375,00	5.670,00	19.045,00	1,76	33.519,20
2	FEDRA 11000	A1ESP	27	4.934,00	2.106,00	7.040,00	1,76	12.390,40
3	FEDRA 26000	A1ESP	18	4.761,00	2.702,00	7.463,00	1,76	13.134,88
4	FEDRA 11000	A1ESP	33	6.321,00	2.106,00	8.427,00	1,76	14.831,52
5	FEDRA 26000	A2	24	6.462,00	2.702,00	9.164,00	1,76	16.128,64
6	FEDRA 11000	A2	21	3.777,00	2.106,00	5.883,00	1,76	10.354,08
7	FEDRA 11000	A2	33	6.321,00	2.106,00	8.427,00	2,76	23.258,52
8	FEDRA 17000	A2	18	3.913,00	2.479,00	6.392,00	3,76	24.033,92
9	FEDRA 11000	A1ESP	27	4.934,00	2.106,00	7.040,00	4,76	33.510,40
10	FEDRA 33000	A2	24	7.524,00	3.719,00	11.243,00	5,76	64.759,68
11	FEDRA 26000	A1ESP	21	5.729,00	2.702,00	8.431,00	6,76	56.993,56
12	FEDRA 26000	A1ESP	18	4.761,00	2.702,00	7.463,00	7,76	57.912,88
13	FEDRA 33000	A1ESP	21	6.663,00	3.719,00	10.382,00	8,76	90.946,32
14	FEDRA 26000	A1ESP	24	6.462,00	2.702,00	9.164,00	9,76	89.440,64
15	FEDRA 6500	A1ESP	24	3.017,00	1.554,00	4.571,00	10,76	49.183,96
16	FEDRA 11000	A1ESP	27	4.934,00	2.106,00	7.040,00	11,76	82.790,40
17	FEDRA 26000	A1ESP	21	5.729,00	2.702,00	8.431,00	12,76	107.579,56
18	FEDRA 6500	A1ESP	24	3.017,00	1.554,00	4.571,00	13,76	62.896,96
19	FEDRA 33000	A1ESP	21	6.663,00	3.719,00	10.382,00	14,76	153.238,32
20	FEDRA 26000	A1ESP	24	6.462,00	2.702,00	9.164,00	15,76	144.424,64
21	FEDRA 11000	A1ESP	24	4.243,00	2.106,00	6.349,00	16,76	106.409,24
22	FEDRA 11000	A1ESP	36	6.819,00	2.106,00	8.925,00	17,76	158.508,00
23	VULCANO 70	A1	25	13.375,00	5.670,00	19.045,00	18,76	357.284,20
<b>TOTAL</b>						<b>204.042,00</b>		<b>1.763.529,92</b>

Material	Unidades	Importe (€/unidad)	IMPORTE (€)
Kg. Conductor Al/Ac LA 280 (HAWK)	52.552,24	2,25 €	118.242,55
Cadena Amarre Sencilla	84,00	65,70 €	5.518,80
Cadena Suspensión Sencilla	30,00	48,60 €	1.458,00
Ud. Aislador U160BS	1794	15,50 €	27.807,00
m. Cable de tierra/fibra óptica tipo OPGW 48	9.084,90	3,64 €	33.069,04
Kg. Cable de tierra tipo Ac-53	54,00	3,28 €	177,12
Ud. Conjunto de amarre de cable de tierra OPGW	15	133,31 €	1.999,65
Ud. Conjunto de suspensión de cable de tierra OPGW	10	34,37 €	343,70
Ud. Conjunto de amarre de cable de tierra Ac-53	2	69,61 €	139,22
Ud. Caja de empalme de fibra óptica	4	380,00 €	1.520,00
Ud. Antivibradores Stockbridge conductor	144,00	16,00 €	2.304,00
Ud. Antivibradores Stockbridge CT	50	16,00 €	800,00
Placa de peligro normalizada	23	3,00 €	69,00
Placa de numeración de apoyo	23	3,00 €	69,00
<b>Total (€)</b>			<b>193.517,07</b>

### 5.1.2 Obra Civil y Montaje

Nº Apoyo	Apoyo Tipo	Altura útil (m)	Tipo de cimentación	Volumen cimentación (m³)	Importe excavación (€/m³)	Importe hormigonado (€/m³)	IMPORTE (€)
1	VULCANO 70	25	Tetrabloque	62,00	275	335	37.820,00
2	FEDRA 11000	27	Tetrabloque	13,64	275	335	8.320,40
3	FEDRA 26000	18	Tetrabloque	27,68	275	335	16.884,80
4	FEDRA 11000	33	Tetrabloque	13,64	275	335	8.320,40
5	FEDRA 26000	24	Tetrabloque	28,28	275	335	17.250,80
6	FEDRA 11000	21	Tetrabloque	13,08	275	335	7.978,80
7	FEDRA 11000	33	Tetrabloque	13,64	275	335	8.320,40
8	FEDRA 17000	18	Tetrabloque	17,92	275	335	10.931,20
9	FEDRA 11000	27	Tetrabloque	13,64	275	335	8.320,40
10	FEDRA 33000	24	Tetrabloque	34,00	275	335	20.740,00
11	FEDRA 26000	21	Tetrabloque	28,28	275	335	17.250,80
12	FEDRA 26000	18	Tetrabloque	27,68	275	335	16.884,80
13	FEDRA 33000	21	Tetrabloque	34,00	275	335	20.740,00
14	FEDRA 26000	24	Tetrabloque	28,28	275	335	17.250,80
15	FEDRA 6500	24	Tetrabloque	8,80	275	335	5.368,00
16	FEDRA 11000	27	Tetrabloque	13,64	275	335	8.320,40
17	FEDRA 26000	21	Tetrabloque	28,28	275	335	17.250,80
18	FEDRA 6500	24	Tetrabloque	8,80	275	335	5.368,00
19	FEDRA 33000	21	Tetrabloque	34,00	275	335	20.740,00
20	FEDRA 26000	24	Tetrabloque	28,28	275	335	17.250,80
21	FEDRA 11000	24	Tetrabloque	13,08	275	335	7.978,80
22	FEDRA 11000	36	Tetrabloque	13,64	275	335	8.320,40
23	VULCANO 70	25	Tetrabloque	62,00	275	335	37.820,00
<b>Total (€)</b>							<b>345.430,80</b>

Código:

MDT200040 ANT L220 SET PE TEMPLARIOS –  
CS TEMPLARIOS

Hoja 45 de 46

Montaje	Unidades	Importe (€/unidad)	IMPORTE (€)
Kg. Acopio, armado e izado de apoyos metálicos	204.042,00	1,1	224.446,20
Km. Tendido aéreo de simple circuito Simplex Al/Ac LA 280 y montaje cadenas	8,54	9.720,0	82.989,36
Km. Tendido aéreo cable de tierra tipo OPGW	8,54	8.370,0	71.463,06
Km. Tendido aéreo cable de tierra tipo Ac-53	0,12	2.425,0	291,00
Ud. Instalación toma de tierra anillo para apoyo tetrabloque	23	925,0	21.275,00
Ud. Montaje y conexión caja empalme fibra óptica	4	750,0	3.000,00
Ud Estaquillado y Comprobación y Replanteo apoyo línea 220 kV	23	180,0	4.140,00
Ud. Instalación Numeración y Señalización de peligro	23	50,2	1.154,60
<b>Total (€)</b>			<b>408.759,22</b>

### 5.1.3 Presupuesto de ejecución material

PRESUPUESTO DE EJECUCIÓN MATERIAL	IMPORTE
SUMINISTRO (€)	1.957.046,99
OBRA CIVIL Y MONTAJE (€)	754.190,02
<b>TOTAL (€)</b>	<b>2.711.237,01</b>
LONGITUD (km)	8,538
<b>TOTAL (€/km)</b>	<b>317.549,43</b>

### 5.1.4 Presupuesto general

PRESUPUESTO GENERAL	IMPORTE
<b>PRESUPUESTO DE EJECUCIÓN MATERIAL (€)</b>	<b>2.711.237,01</b>
<b>GESTION DE RESIDUOS (€)</b>	<b>25.876,80</b>
<b>SEGURIDAD Y SALUD (€)</b>	<b>38.362,84</b>
<b>TOTAL (€)</b>	<b>2.775.476,65</b>

El presupuesto asciende a la cantidad de **DOS MILLONES SETECIENTOS SETENTA Y CINCO MIL CUATROCIENTOS SETENTA Y SEIS EUROS CON SESENTA Y CINCO CENTIMOS DE EUROS.**

<b>GANANCIAS GENERALES (13%) (€)</b>	<b>360.811,96</b>
<b>BENEFICIO INDUSTRIAL (6%) (€)</b>	<b>166.528,60</b>

<b>PRESUPUESTO GENERAL (€)</b>	<b>2.775.476,65</b>
<b>GANANCIAS GENERALES (13%) (€)</b>	<b>360.811,96</b>
<b>BENEFICIO INDUSTRIAL (6%) (€)</b>	<b>166.528,60</b>
<b>TOTAL SIN IVA (€)</b>	<b>3.302.817,21</b>
<b>IVA (21%) (€)</b>	<b>693.591,61</b>
<b>TOTAL (€)</b>	<b>3.996.408,82</b>

Código:

MDT200040 ANT L220 SET PE TEMPLARIOS –  
CS TEMPLARIOS

Hoja 46 de 46

6. PLANOS

TÍTULO	Nº PLANO	REV.
SITUACIÓN	1	0
EMPLAZAMIENTO	2	0
PLANTA GENERAL	3	0
ESQUEMAS DE APOYOS	4	0
ACCESORIO AVIFAUNA	5	0

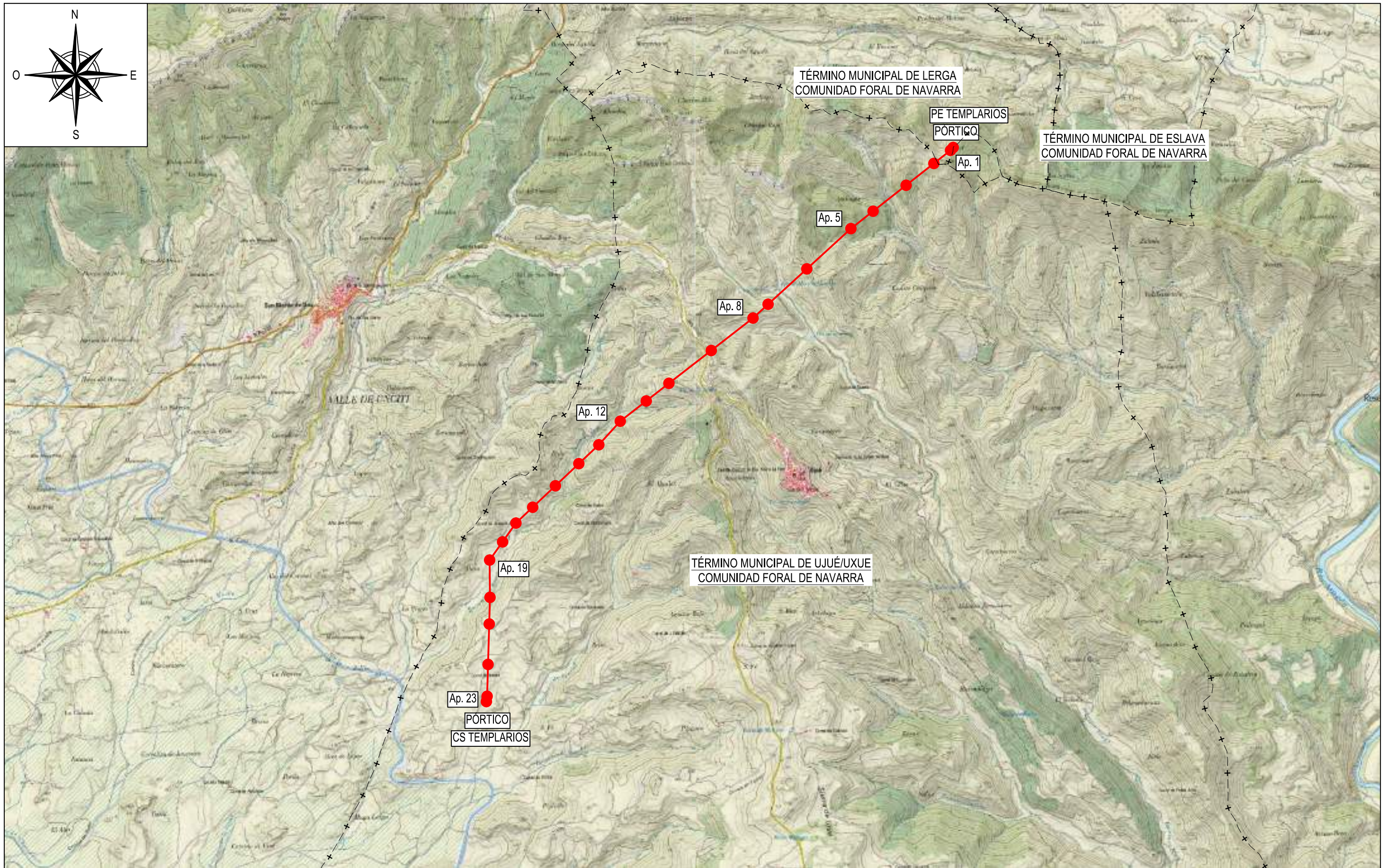
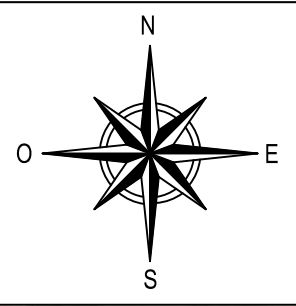

— LÍNEA AÉREA PROYECTADA A 220kV  
● APOYO A INSTALAR

Archivo:MDT200039\_ST\_rev0C.dwg



EMPRESA COLABORADORA:



ESCALA:

1:40.000



FORMATO ORIGINAL: A3

ESCALA GRÁFICA

FECHA:

OCTUBRE-2020

TÍTULO DEL PROYECTO:

LÍNEA AÉREA 220 KV S/C SET PE TEMPLARIOS - CS TEMPLARIOS

TÍTULO DEL PLANO:

SITUACIÓN

PLANO: 1

HOJA: 1 DE 1

REVISIÓN: 0C

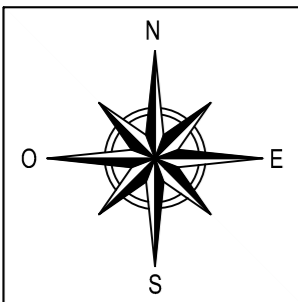

COORDENADAS				
SISTEMA DE REFERENCIA: U.T.M. ETR89				
VERTICE	HUSO	X	Y	Z
V1	30	625038,27	4710731,38	735,89
V2	30	625008,75	4710698,54	724,44
V3	30	623855,28	4709824,45	867,91
V4	30	622801,53	4708825,54	749,19
V5	30	621850,97	4708096,36	739,12
V6	30	621318,07	4707672,91	635,44
V7	30	621077,82	4707409,63	631,08
V8	30	620152,14	4706535,54	556,47
V9	30	619858,14	4706121,74	526,43
V10	30	619862,61	4705705,46	542,50
V11	30	619828,55	4704558,76	513,55
V12	30	619826,55	4704491,65	511,12

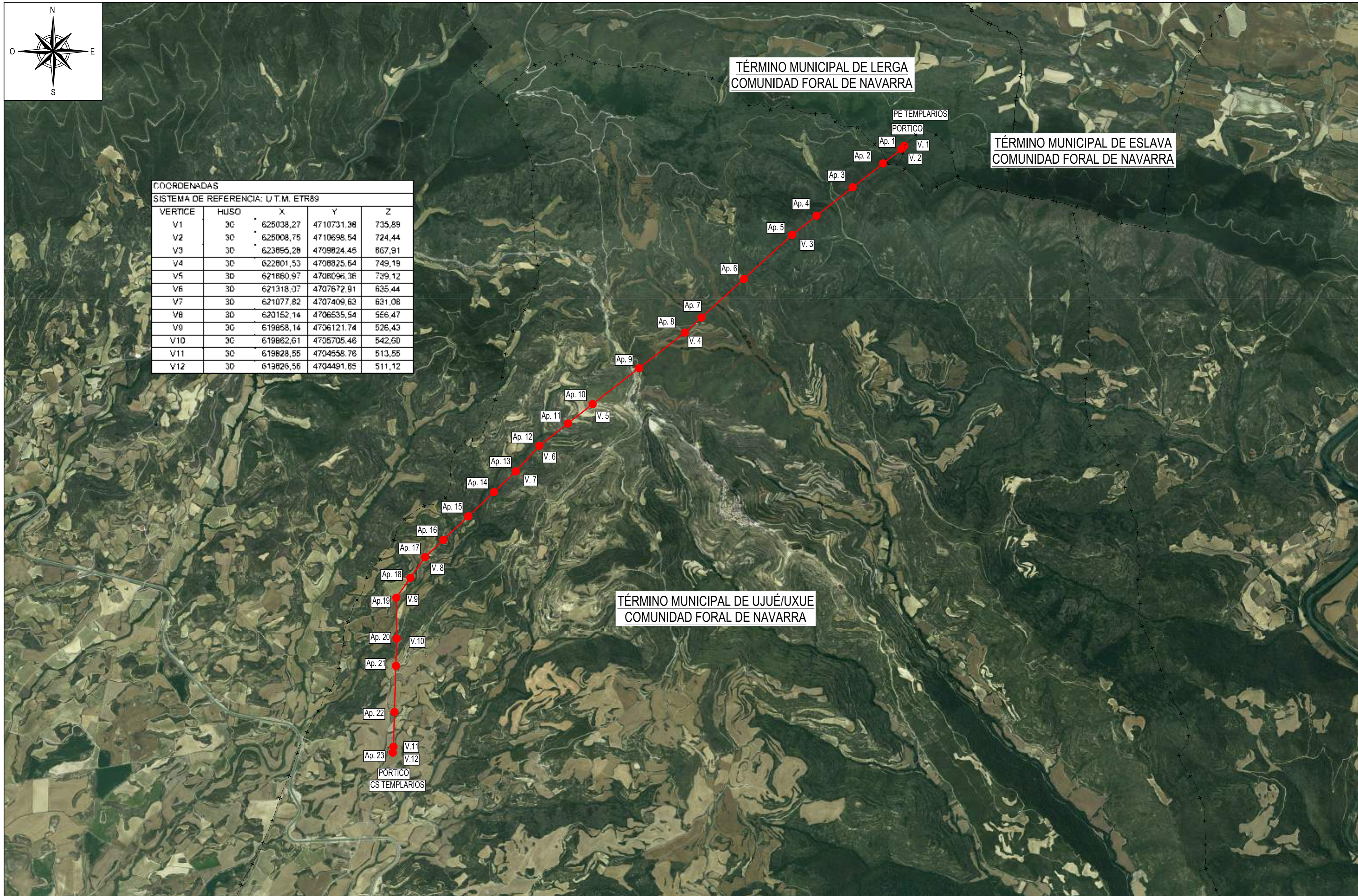

LÍNEA AÉREA PROYECTADA A 220kV  
 APOYO A INSTALAR

Archivo:MDT200039 EMP\_rev0C.dwg



EMPRESA COLABORADORA:



ESCALA:  
 1:25.000  
 0 250m 500m  
 FORMATO ORIGINAL: A2  
 ESCALA GRAFICA

FECHA:  
 OCTUBRE-2020

TÍTULO DEL PROYECTO:  
 LÍNEA AÉREA 220 kV SIC SET PE TEMPLARIOS - CS TEMPLARIOS

TÍTULO DEL PLANO:  
 EMPLAZAMIENTO

PLANO: 2  
 HOJA: 1 DE 1  
 REVISIÓN: 0C



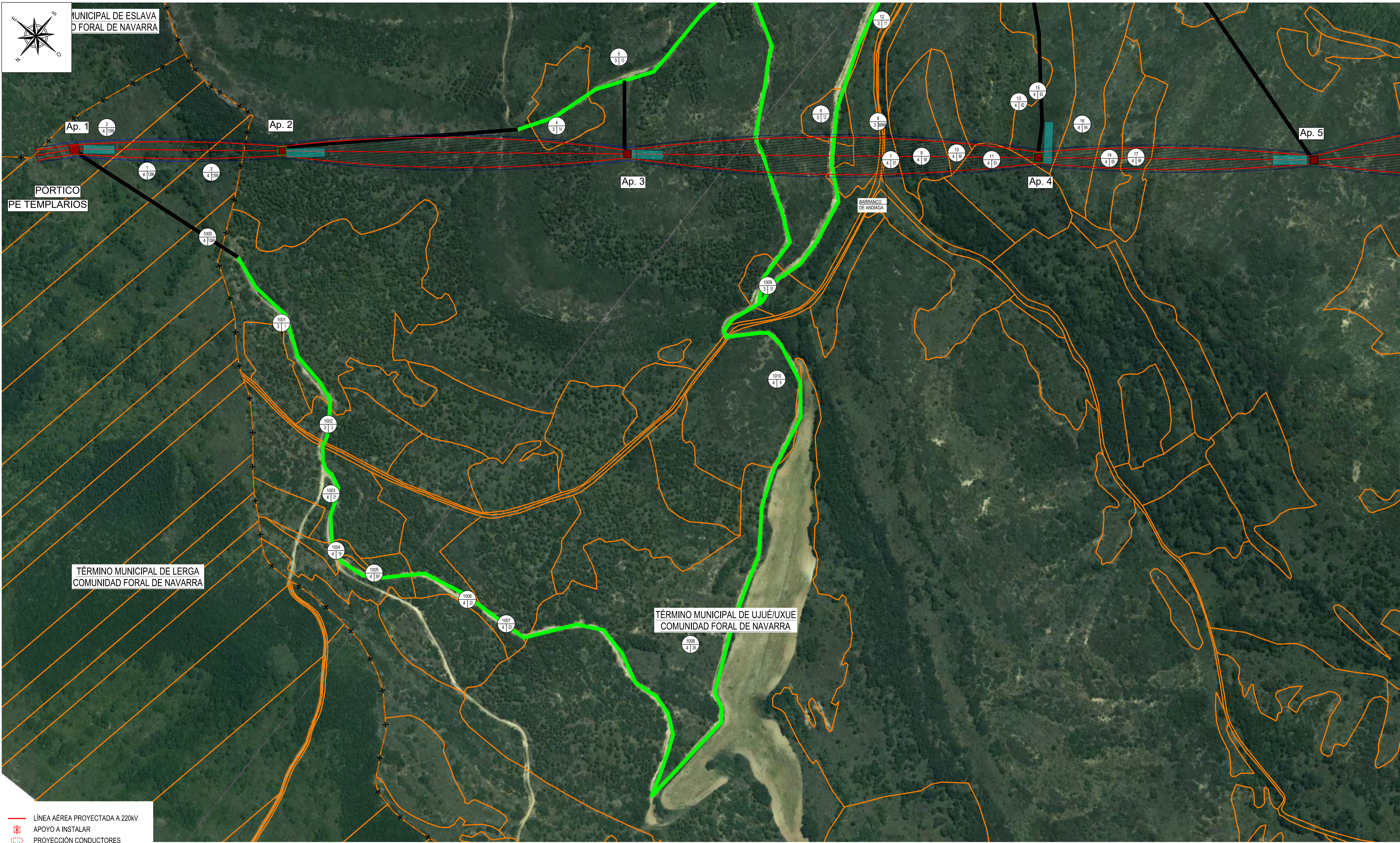

- LÍNEA AÉREA PROYECTADA A 220KV
- APOYO A INSTALAR
- ⋯ PROYECCIÓN CONDUCTORES
- ACCESOS:

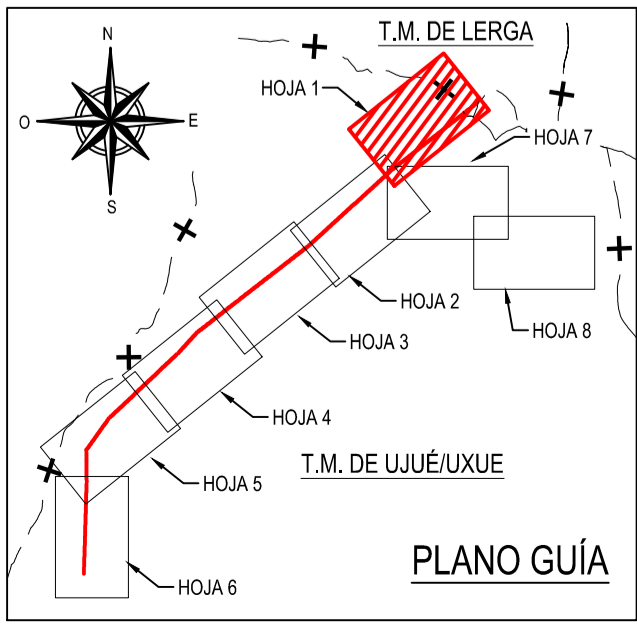

COORDENADAS  
SISTEMA DE REFERENCIA U.T.M. ETR89

Nº ESTRUCTURA	X	Y	Z	TIPO	OC. PERMANENTE m2	ACCESO ml	ACCESO m2	OC. TEMPORAL m2
PE	625.038,27	4.710.731,35	735,89	Pórtico				
1	625.008,75	4.710.698,54	724,44	Vulcano /0	191	4.889	19.556	363
2	624.812,13	4.710.552,04	753,48	Fedra 11000	90	1.038	4.032	450
3	624.511,94	4.710.308,54	685,54	Fedra 26000	74	79	316	377
4	624.143,08	4.710.018,98	663,76	Fedra 11000	114	440	1.760	510
5	623.895,28	4.709.824,45	667,91	Fedra 26000	88	465	1.860	425

Archivo:MDT200039\_Planta\_general\_rev00.dwg

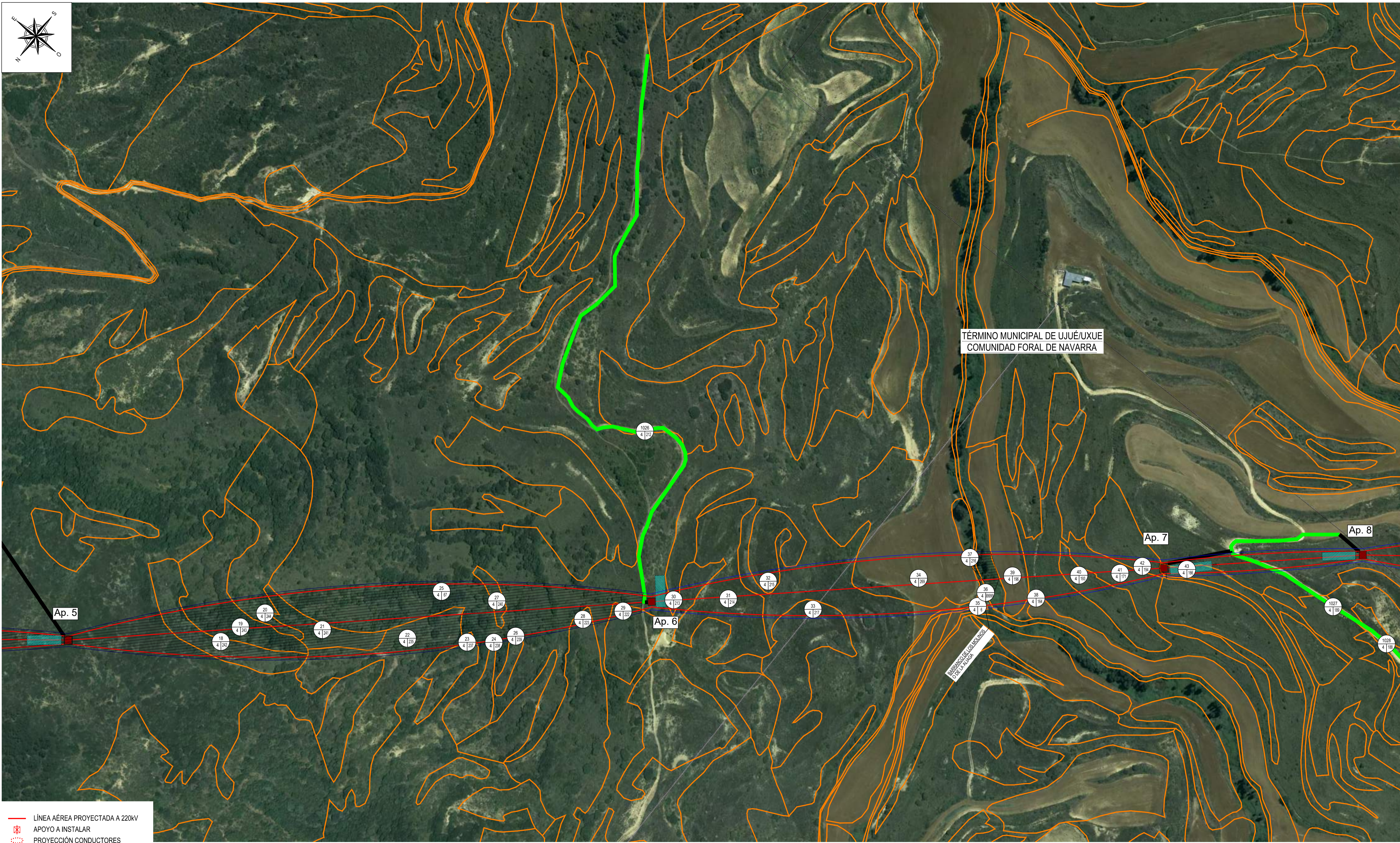

- LÍNEA AÉREA PROYECTADA A 220KV
- APOYO A INSTALAR
- ⋯ PROYECCIÓN CONDUCTORES
- ACCESOS:

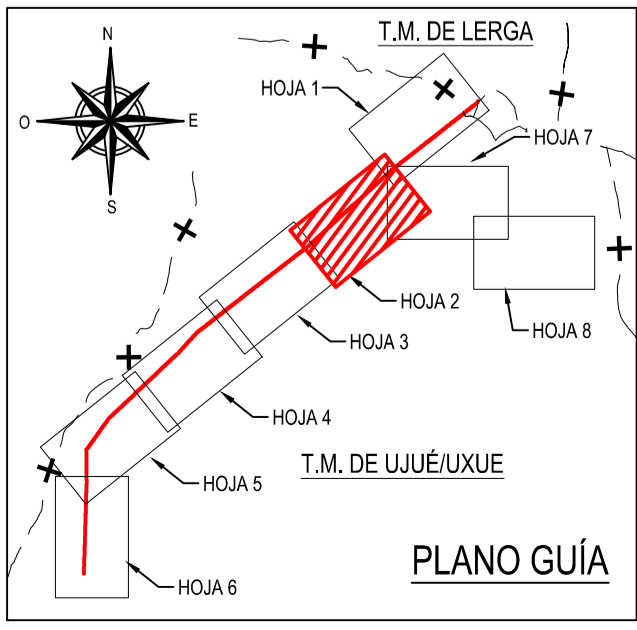

COORDENADAS  
SISTEMA DE REFERENCIA UTM, L11889

Nº ESTRUCTURA	X	Y	Z	TIPO	OC. PERMANENTE m2	ACCESO ml	ACCESO m2	OC. TEMPORAL m2
5	623.895,28	4.709.824,45	667,91	Fedra 26000	88	405	1.860	425
6	623.402,47	4.709.374,37	752,46	Fedra 11000	76	780	3.120	400
7	622.908,59	4.708.979,12	737,09	Fedra 11000	114	943	3.772	510
8	622.801,53	4.708.825,64	749,19	Fedra 17000	69	162	648	377

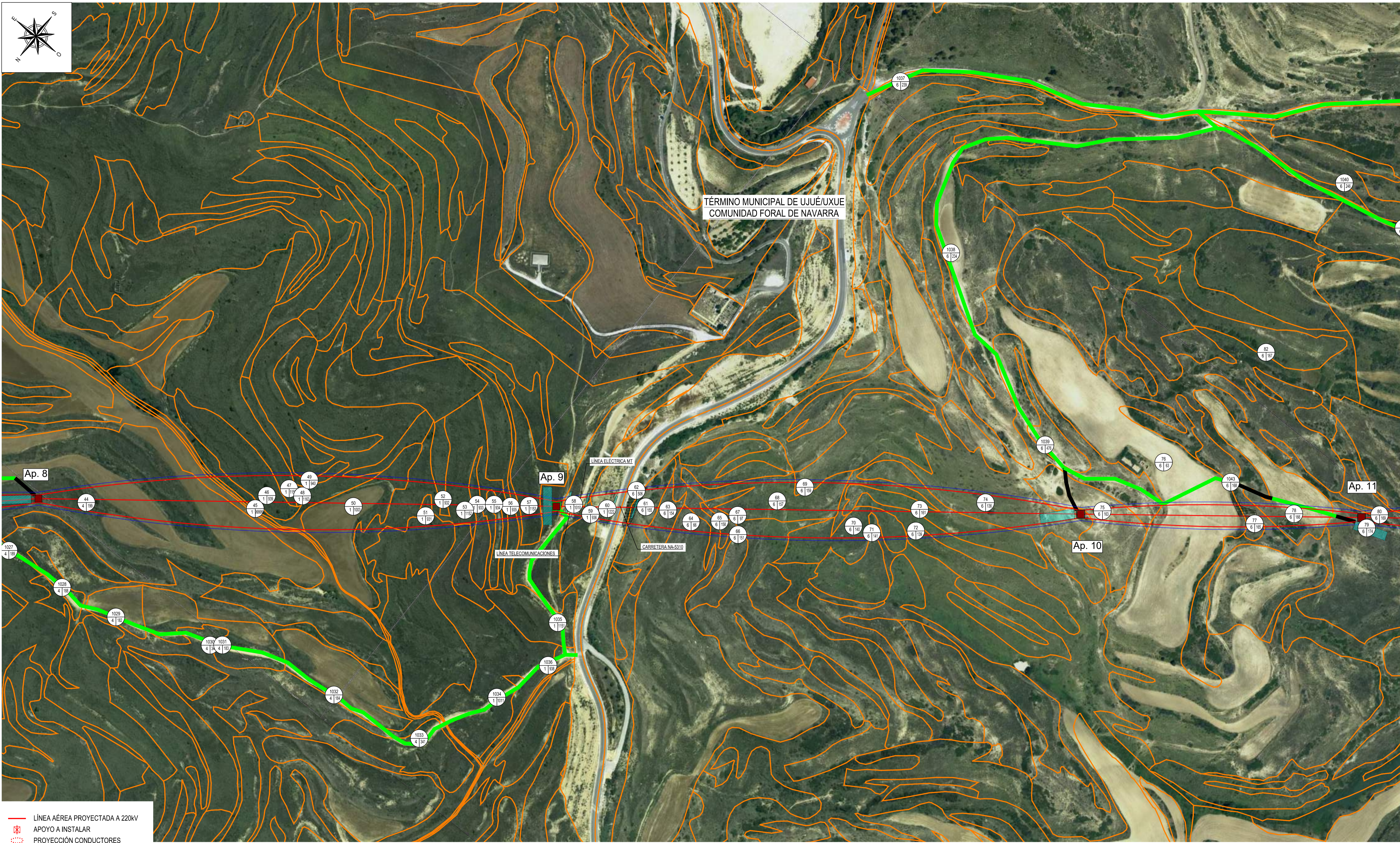

- LÍNEA AÉREA PROYECTADA A 220KV
- APOYO A INSTALAR
- PROYECCIÓN CONDUCTORES
- ACCESOS:

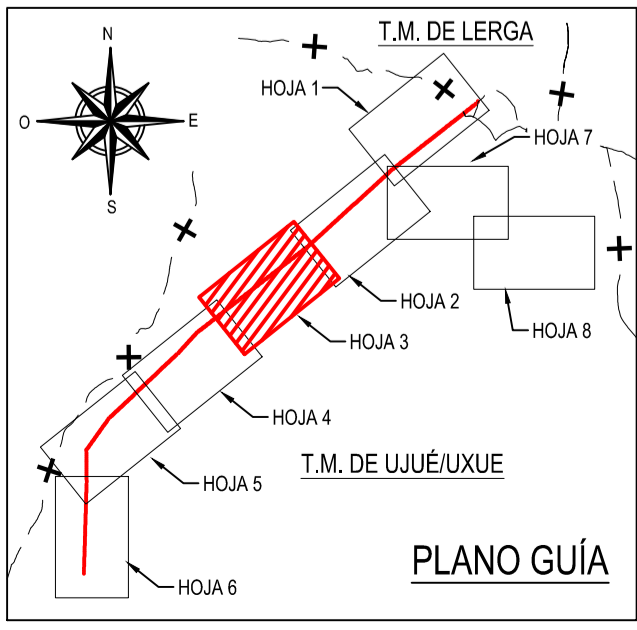

COORDENADAS  
SISTEMA DE REFERENCIA UTM, L 11889

Nº ESTRUCTURA	X	Y	Z	TIPO	OC. PERMANENTE m2	ACCESO ml	ACCESO m2	OC. TEMPORAL m2
8	622 801,53	4 708 825,64	749,19	Fedra 17000	69	162	648	377
9	622 334,22	4 708 463,31	811,08	Fedra 11000	90	211	844	450
10	621 860,97	4 708 096,36	739,12	Fedra 33000	88	1.181	4.724	425
11	621 608,17	4 707 899,18	671,07	Fedra 28000	81	358	1 432	401

Archivo:MDT200039 Planta general\_rev00.dwg

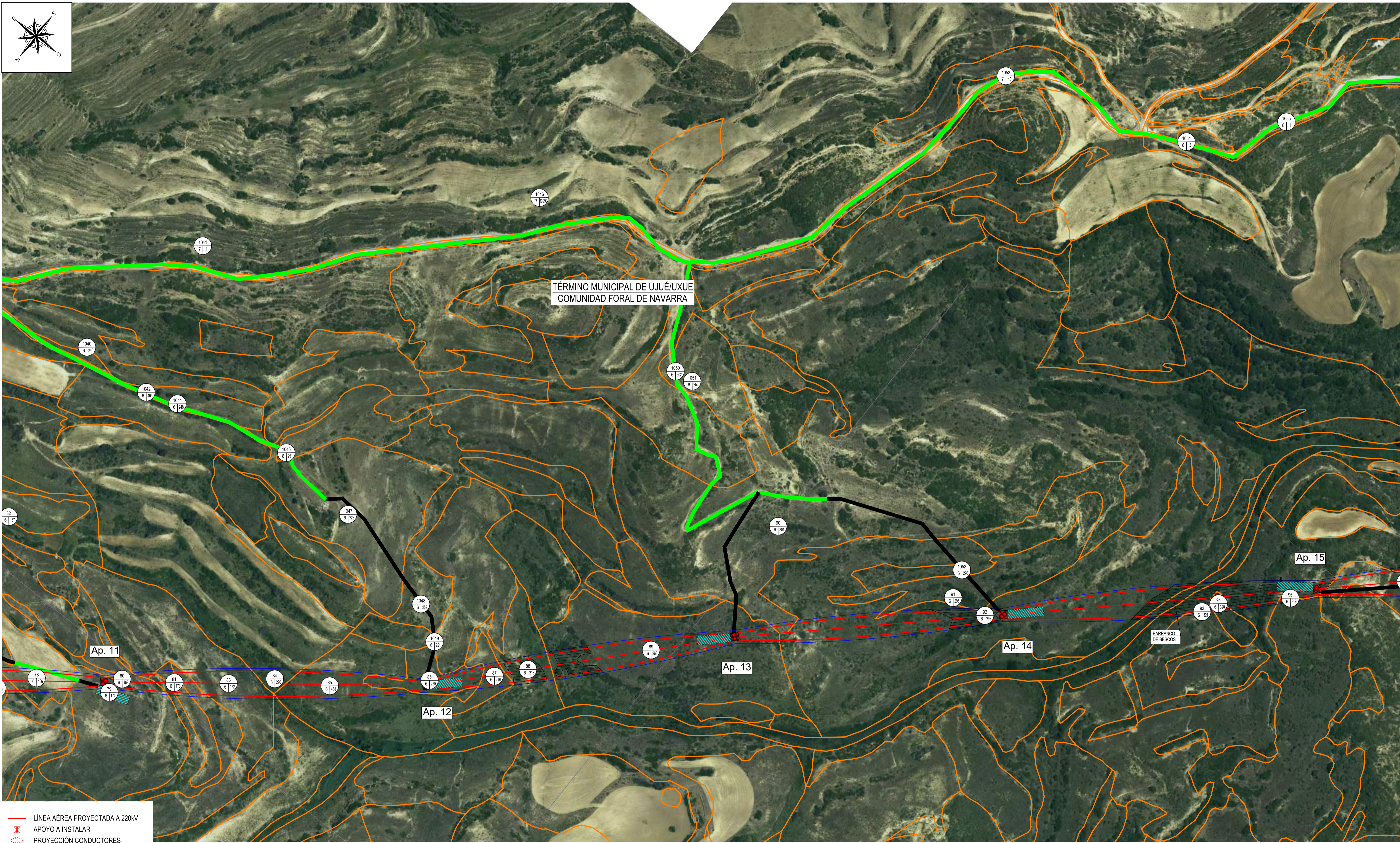

- LÍNEA AÉREA PROYECTADA A 220kV
- APOYO A INSTALAR
- PROYECCIÓN CONDUCTORES
- ACCESOS:

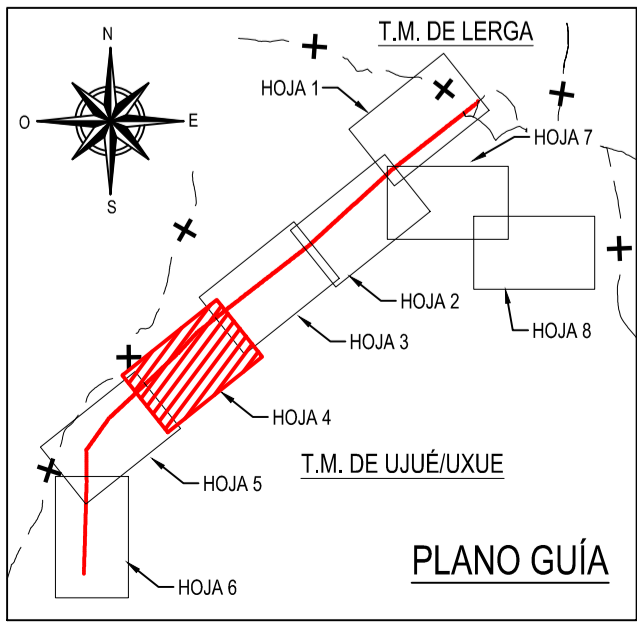

COORDENADAS  
SISTEMA DE REFERENCIA UTM L 1789

Nº ESTRUCTURA	X	Y	Z	TIPO	OC. PERMANENTE m2	ACCESO m	ACCESO m2	OC. TEMPORAL m2
11	621.608,17	4.707.899,18	671,07	Fedra 26000	81	358	1.432	400
12	621.318,07	4.707.672,91	635,44	Fedra 26000	74	753	3.012	377
13	621.077,82	4.707.409,63	633,08	Fedra 33000	81	1.492	5.964	400
14	620.834,33	4.707.198,61	597,95	Fedra 26000	88	327	1.308	425
15	620.592,62	4.706.951,47	598,22	Fedra 6500	81	4.593	18.372	425

Archivo:MDT200039 Planta general\_rev00.dwg

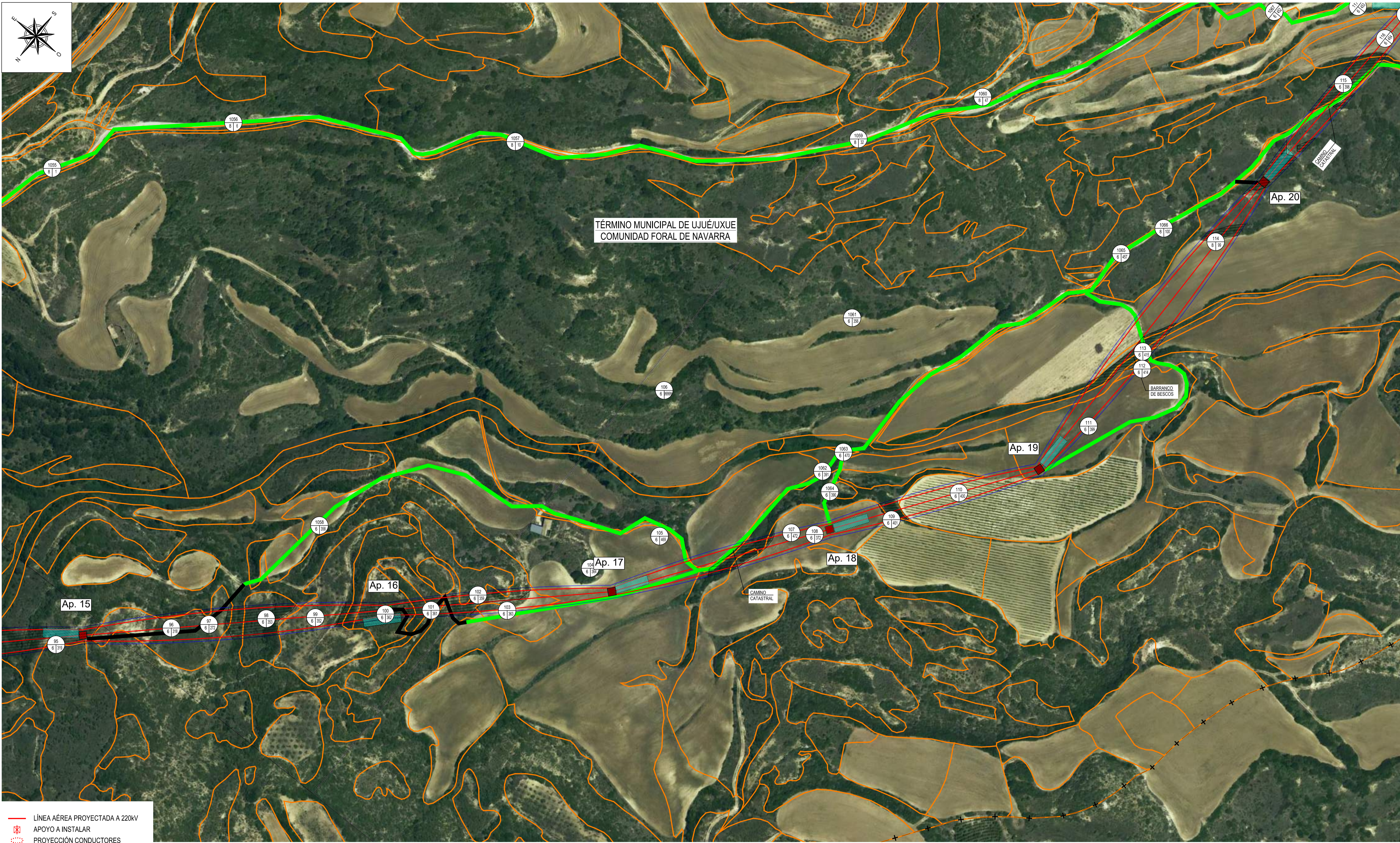

- LÍNEA AÉREA PROYECTADA A 220kV
- APOYO A INSTALAR
- PROYECCIÓN CONDUCTORES
- ACCESOS:

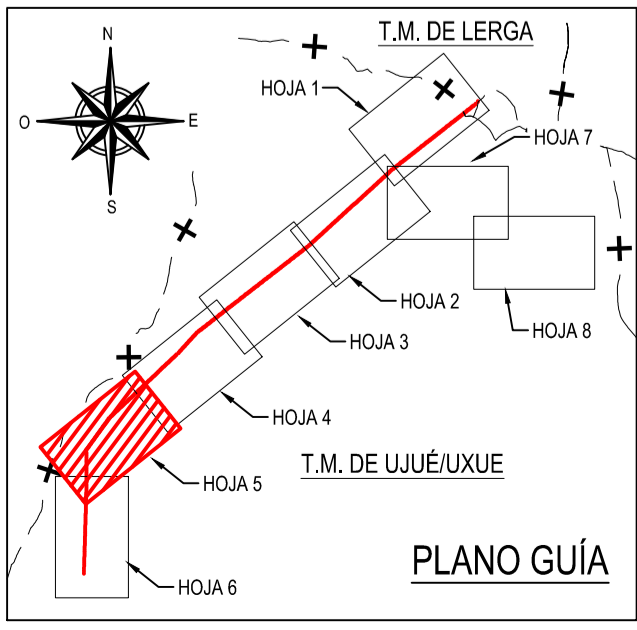

COORDENADAS  
SISTEMA DE REFERENCIA UTM 11N89

Nº ESTRUCTURA	X	Y	Z	TIPO	OC. PERMANENTE m2	ACCESO ml	ACCESO m2	OC. TEMPORAL m2
15	620.592,62	4.706.951,47	538,22	Fedra 6500	81	4.593	18.372	425
16	620.339,11	4.706.712,10	537,61	Fedra 11000	90	332	1.328	450
17	620.152,14	4.706.535,54	556,47	Fedra 26000	81	102	408	400
18	620.002,42	4.706.324,81	541,36	Fedra 6500	81	90	360	425
19	619.858,14	4.706.121,74	526,43	Fedra 33000	81	372	1.488	400
20	619.862,61	4.705.705,46	542,6	Fedra 26000	88	27	208	425

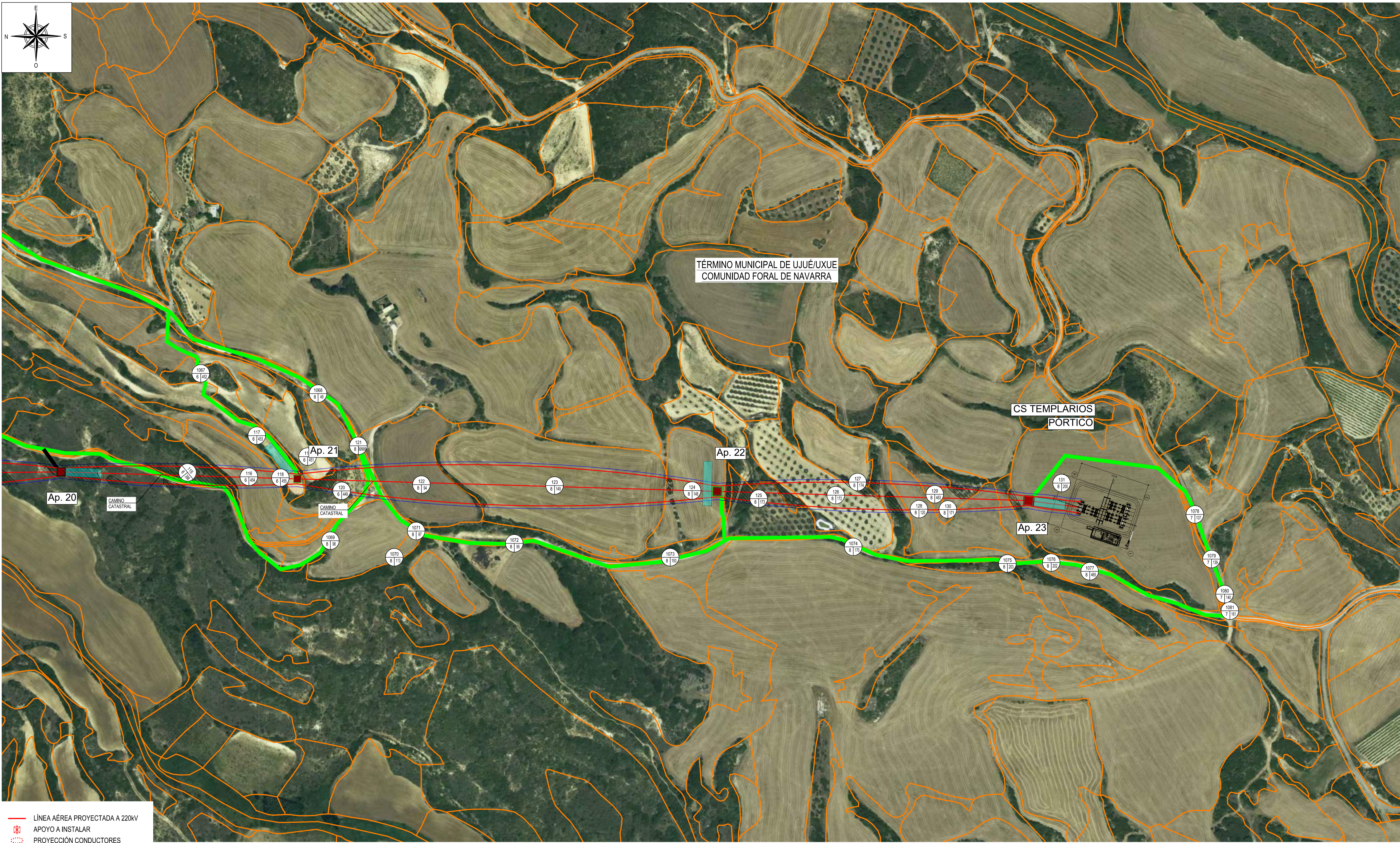
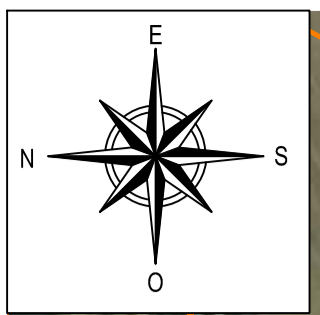

- LÍNEA AÉREA PROYECTADA A 220KV
- APOYO A INSTALAR
- ⋯ PROYECCIÓN CONDUCTORES
- ACCESOS:

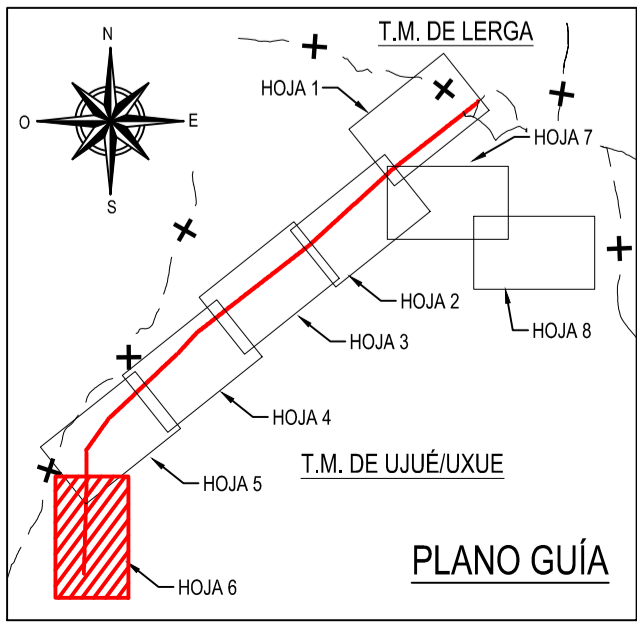

COORDENADAS  
SISTEMA DE REFERENCIA UTM L 1789

Nº ESTRUCTURA	X	Y	Z	TIPO	OC. PERMANENTE m2	ACCESO m	ACCESO m2	OC. TEMPORAL m2
20	619.862,61	4.705.705,46	542,6	Fedra 26000	88	27	108	425
21	619.854,59	4.705.435,67	585,12	Fedra 11000	83	293	1.172	425
22	619.840,35	4.704.956,23	543,30	Fedra 11000	123	537	2.148	526
23	619.829,80	4.704.600,82	515,33	Vulcano 70	131	903	3.612	363
CS	619.821,95	4.704.541,50	513,12	Portico				

Archivo:MDT200039 Planta general\_rev0C.dwg

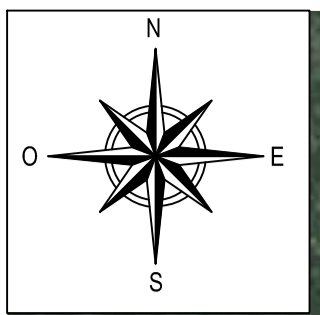

Ap. 5

TÉRMINO MUNICIPAL DE UJUÉ/UXUE  
COMUNIDAD FORAL DE NAVARRA

1012  
3 | 8

1013  
3 | 5

1014  
3 | 5

1015  
3 | 9

1016  
3 | 27

1017  
3 | 12

- LÍNEA AÉREA PROYECTADA A 220kV
- ⊠ APOYO A INSTALAR
- ⋯ PROYECCIÓN CONDUCTORES
- ACCESOS:

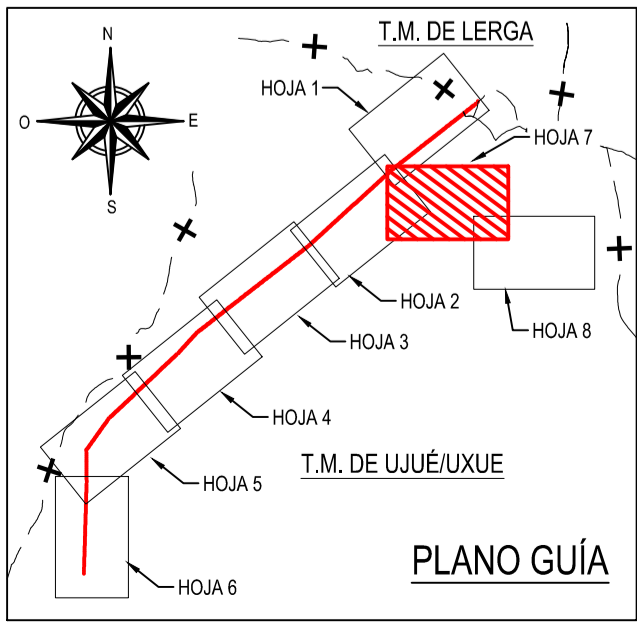

Archivo:MDT200039 Planta general\_rev0C.dwg

\*SERVIDUMBRE DE VUELO: 67.341m2



EMPRESA COLABORADORA:



ESCALA:

1:2.000

0 20m 40m

FECHA:

OCTUBRE-2020

TÍTULO DEL PROYECTO:

LÍNEA AÉREA 220 kV SIC SET PETEMPLARIOS - CS TEMPLARIOS

TÍTULO DEL PLANO:

PLANTA GENERAL

PLANO: 3

HOJA: 7 DE 8

REVISIÓN: 00

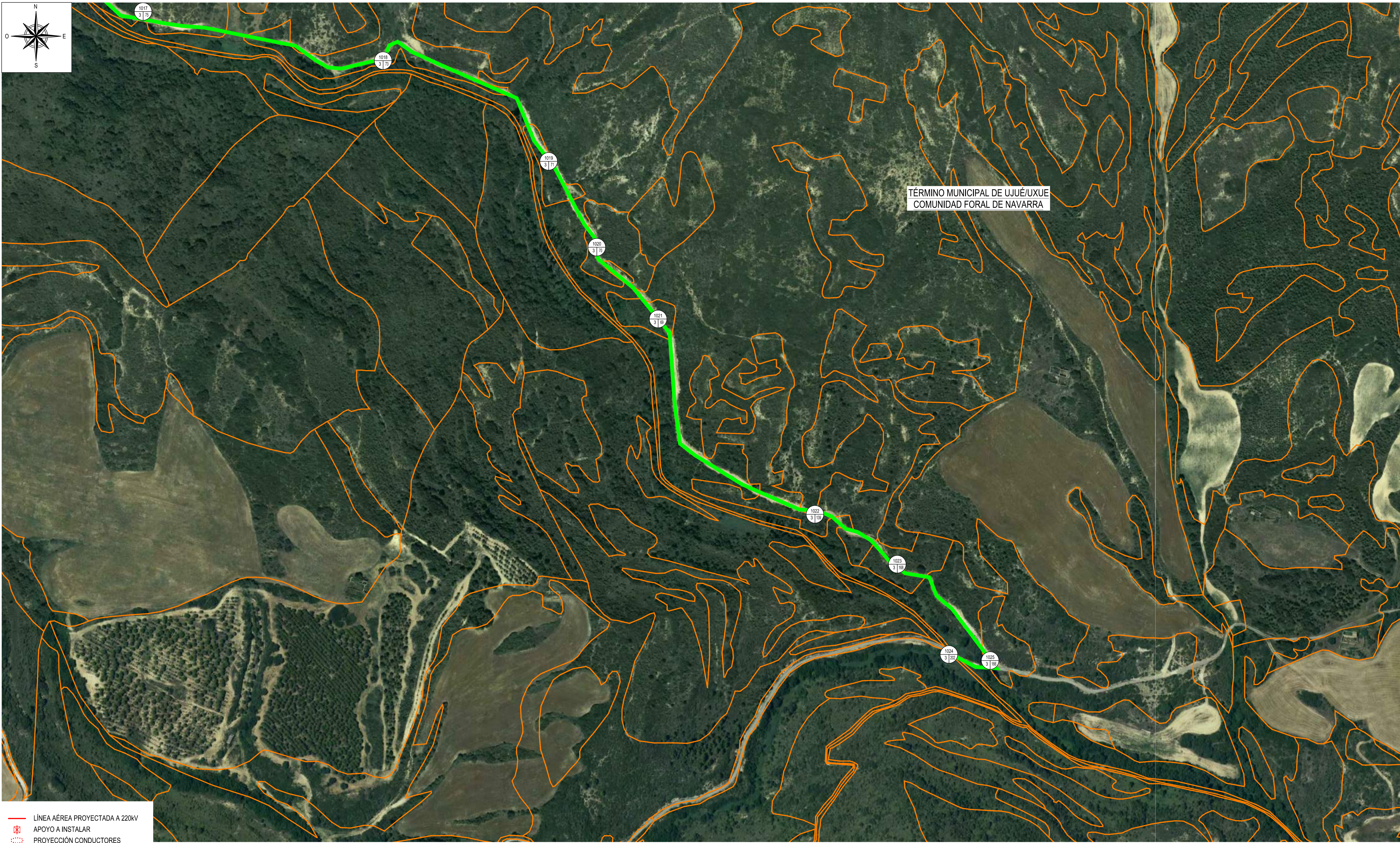
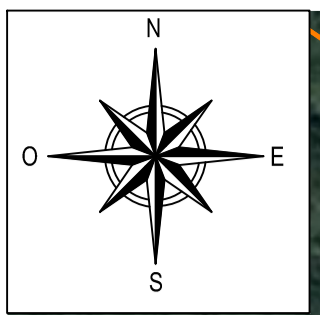

TÉRMINO MUNICIPAL DE UJUÉ/UXUE  
COMUNIDAD FORAL DE NAVARRA

- LÍNEA AÉREA PROYECTADA A 220kV
- ⊠ APOYO A INSTALAR
- ⋯ PROYECCIÓN CONDUCTORES
- ACCESOS:

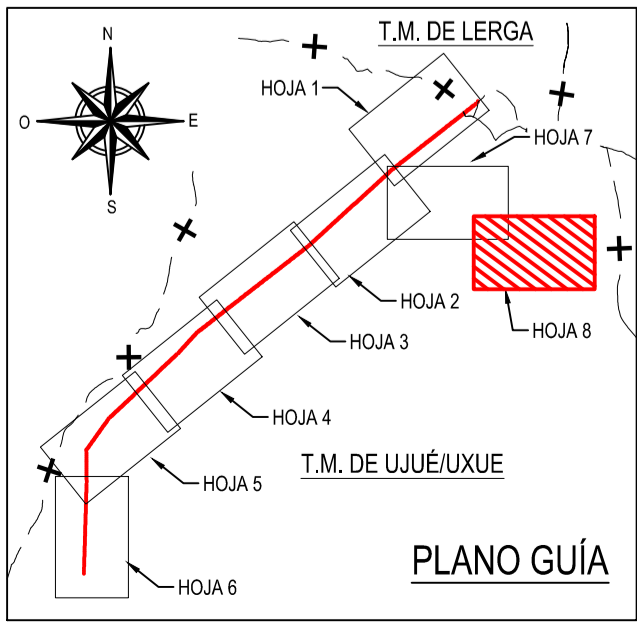

Archivo:MDT200039 Planta general\_rev0C.dwg



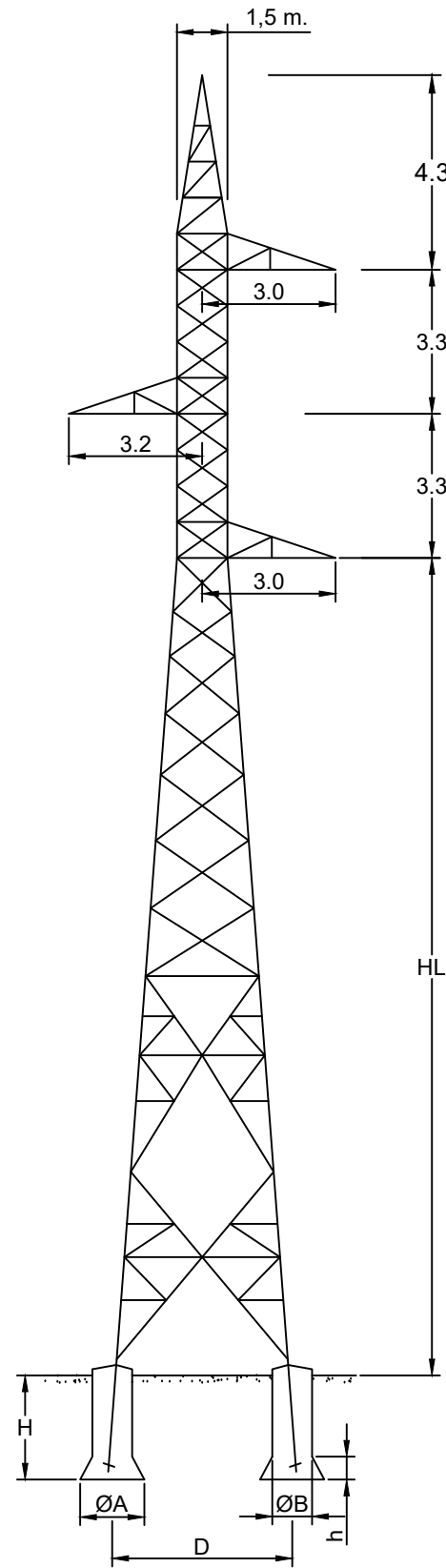

Serie FEDRA. Cimentación por pata. Terreno normal

Alturas nominales (m)	Dimensiones	FEDRA 3000	FEDRA 4500	FEDRA 6500	FEDRA 11000	FEDRA 17000	FEDRA 26000	FEDRA 33000
12-15	B (m)	0.90	0.90	1.00	1.10	1.20	1.40	1.40
	A (m)	1.20	1.30	1.40	1.70	2.10	2.50	2.60
	H (m)	1.90	2.20	2.45	3.00	3.40	3.60	3.85
	h (m)	0.40	0.40	0.40	0.50	0.60	0.50	0.90
	V (m <sup>3</sup> )	1.30	1.53	2.07	3.16	4.48	6.92	7.36
18	B (m)	0.90	0.90	1.00	1.10	1.20	1.40	1.40
	A (m)	1.20	1.30	1.40	1.80	2.20	2.50	2.60
	H (m)	1.90	2.20	2.45	3.00	3.40	3.60	3.85
	h (m)	0.40	0.40	0.40	0.50	0.60	0.90	0.90
	V (m <sup>3</sup> )	1.30	1.53	2.07	3.22	4.57	6.92	7.36
21	B (m)	0.90	0.90	1.00	1.10	1.20	1.40	1.40
	A (m)	1.20	1.30	1.45	1.80	2.20	2.60	2.60
	H (m)	2.00	2.35	2.60	3.05	3.40	3.60	3.90
	h (m)	0.40	0.40	0.40	0.50	0.60	0.90	0.90
	V (m <sup>3</sup> )	1.37	1.62	2.20	3.27	4.57	7.07	7.44
24	B (m)	0.90	0.90	1.00	1.10	1.30	1.40	1.40
	A (m)	1.20	1.30	1.45	1.80	2.30	2.60	2.60
	H (m)	2.00	2.35	2.60	3.05	3.40	3.60	3.90
	h (m)	0.40	0.40	0.40	0.50	0.60	0.90	0.90
	V (m <sup>3</sup> )	1.37	1.62	2.20	3.27	5.28	7.07	7.44
27	B (m)	0.90	0.90	1.00	1.10	1.30	1.40	1.40
	A (m)	1.30	1.40	1.45	1.80	2.30	2.60	2.70
	H (m)	2.00	2.35	2.60	3.05	3.40	3.60	3.90
	h (m)	0.40	0.40	0.40	0.50	0.60	0.90	0.90
	V (m <sup>3</sup> )	1.40	1.66	2.20	3.27	5.28	7.07	7.58
30	B (m)	0.90	0.90	1.00	1.10	1.30	1.40	1.40
	A (m)	1.30	1.40	1.45	1.90	2.30	2.70	2.70
	H (m)	2.00	2.35	2.60	3.05	3.40	3.60	3.90
	h (m)	0.40	0.40	0.40	0.60	0.70	0.90	0.90
	V (m <sup>3</sup> )	1.40	1.66	2.20	3.41	5.41	7.23	7.58
33	B (m)	0.90	0.90	1.00	1.10	1.30	1.40	1.40
	A (m)	1.30	1.40	1.50	1.90	2.40	2.70	2.70
	H (m)	2.10	2.35	2.60	3.05	3.40	3.60	3.95
	h (m)	0.40	0.40	0.40	0.60	0.70	0.90	0.90
	V (m <sup>3</sup> )	1.47	1.66	2.23	3.41	5.52	7.23	7.66
36	B (m)	0.90	0.90	1.00	1.10	1.30	1.40	1.40
	A (m)	1.30	1.40	1.50	1.90	2.40	2.70	2.70
	H (m)	2.10	2.35	2.60	3.05	3.40	3.60	3.95
	h (m)	0.40	0.40	0.40	0.60	0.70	0.90	0.90
	V (m <sup>3</sup> )	1.47	1.66	2.23	3.41	5.52	7.23	7.66

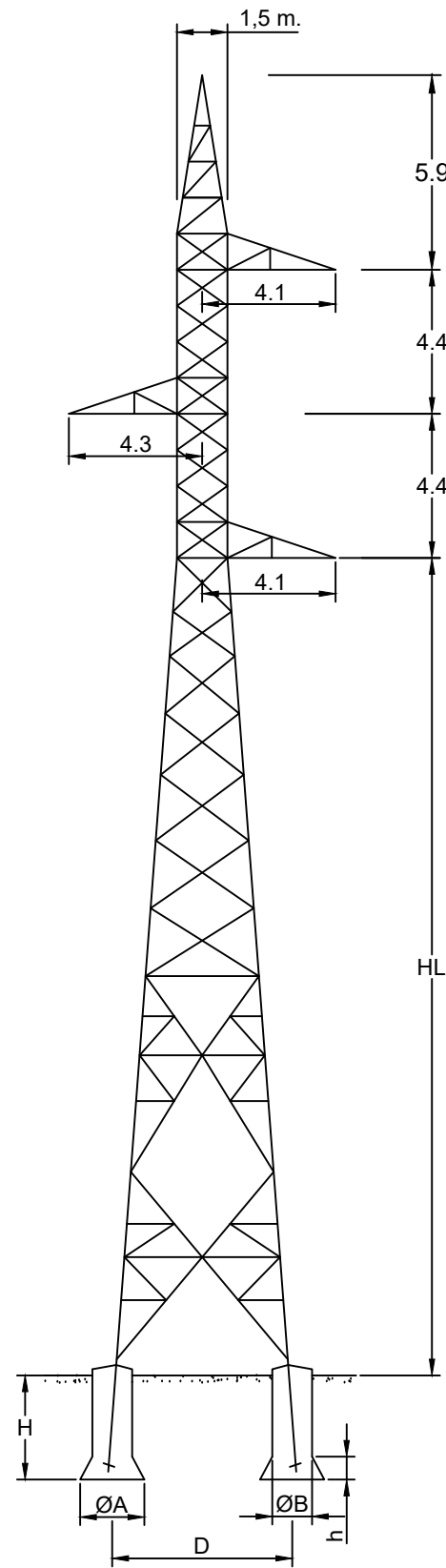

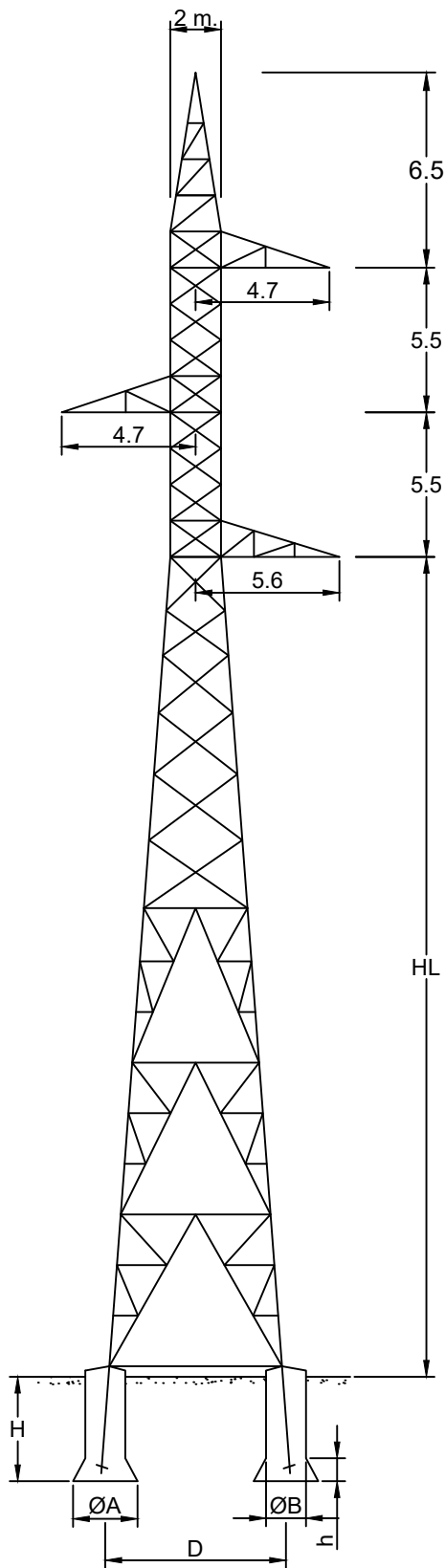

Serie FEDRA. Cimentación por pata. Terreno normal

Alturas nominales (m)	Dimensiones	FEDRA 3000	FEDRA 4500	FEDRA 6500	FEDRA 11000	FEDRA 17000	FEDRA 26000	FEDRA 33000
12-15	B (m)	0,90	0,90	1,00	1,10	1,20	1,40	1,40
	A (m)	1,20	1,30	1,40	1,70	2,10	2,50	2,60
	H (m)	1,90	2,20	2,45	3,00	3,40	3,60	3,85
	h (m)	0,40	0,40	0,40	0,50	0,60	0,90	0,90
	V (m <sup>3</sup> )	1,30	1,53	2,07	3,16	4,48	6,92	7,36
18	B (m)	0,90	0,90	1,00	1,10	1,20	1,40	1,40
	A (m)	1,20	1,30	1,40	1,80	2,20	2,50	2,60
	H (m)	1,90	2,20	2,45	3,00	3,40	3,60	3,85
	h (m)	0,40	0,40	0,40	0,50	0,60	0,90	0,90
	V (m <sup>3</sup> )	1,30	1,53	2,07	3,22	4,57	6,92	7,36
21	B (m)	0,90	0,90	1,00	1,10	1,20	1,40	1,40
	A (m)	1,20	1,30	1,45	1,80	2,20	2,60	2,60
	H (m)	2,00	2,35	2,60	3,05	3,40	3,60	3,90
	h (m)	0,40	0,40	0,40	0,50	0,60	0,90	0,90
	V (m <sup>3</sup> )	1,37	1,62	2,20	3,27	4,57	7,07	7,44
24	B (m)	0,90	0,90	1,00	1,10	1,30	1,40	1,40
	A (m)	1,20	1,30	1,45	1,80	2,30	2,60	2,60
	H (m)	2,00	2,35	2,60	3,05	3,40	3,60	3,90
	h (m)	0,40	0,40	0,40	0,50	0,60	0,90	0,90
	V (m <sup>3</sup> )	1,37	1,62	2,20	3,27	5,28	7,07	7,44
27	B (m)	0,90	0,90	1,00	1,10	1,30	1,40	1,40
	A (m)	1,30	1,40	1,45	1,80	2,30	2,60	2,70
	H (m)	2,00	2,35	2,60	3,05	3,40	3,60	3,90
	h (m)	0,40	0,40	0,40	0,50	0,60	0,90	0,90
	V (m <sup>3</sup> )	1,40	1,66	2,20	3,27	5,28	7,07	7,58
30	B (m)	0,90	0,90	1,00	1,10	1,30	1,40	1,40
	A (m)	1,30	1,40	1,45	1,90	2,30	2,70	2,70
	H (m)	2,00	2,35	2,60	3,05	3,40	3,60	3,90
	h (m)	0,40	0,40	0,40	0,60	0,70	0,90	0,90
	V (m <sup>3</sup> )	1,40	1,66	2,20	3,41	5,41	7,23	7,58
33	B (m)	0,90	0,90	1,00	1,10	1,30	1,40	1,40
	A (m)	1,30	1,40	1,50	1,90	2,40	2,70	2,70
	H (m)	2,10	2,35	2,60	3,05	3,40	3,60	3,95
	h (m)	0,40	0,40	0,40	0,60	0,70	0,90	0,90
	V (m <sup>3</sup> )	1,47	1,66	2,23	3,41	5,52	7,23	7,66
36	B (m)	0,90	0,90	1,00	1,10	1,30	1,40	1,40
	A (m)	1,30	1,40	1,50	1,90	2,40	2,70	2,70
	H (m)	2,10	2,35	2,60	3,05	3,40	3,60	3,95
	h (m)	0,40	0,40	0,40	0,60	0,70	0,90	0,90
	V (m <sup>3</sup> )	1,47	1,66	2,23	3,41	5,52	7,23	7,66



Altura (Hauteur) [Height] (m.)	Dimensiones (Dimensions) [Dimensions]	VULCANO 70
15 - 20	B (m)	1,65
	A (m)	3,60
	H (m)	4,00
	h (m)	1,60
	V (m <sup>3</sup> )	14,19
25 - 30	B (m)	1,75
	A (m)	3,70
	H (m)	4,00
	h (m)	1,60
	V (m <sup>3</sup> )	15,50
35 - 40	B (m)	1,80
	A (m)	3,85
	H (m)	4,00
	h (m)	1,60
	V (m <sup>3</sup> )	16,58

Archivo:MDT200039 Apoyos.dwg



		EMPRESA COLABORADORA: 		ESCALA: S/E	
FECHA: OCT.-2020	TITULO DEL PROYECTO: LÍNEA AÉREA 220 KV S/C SET PE TEMPLARIOS - CS TEMPLARIOS		TITULO DEL PLANO: APOYOS Y CIMENTACIONES SERIE VULCANO 70 A1		FORMATO ORIGINAL A4
			PLANO: 4		ESCALA GRUPO
			HOJA: 3 DE 3		
			REVISIÓN: 0		

## Esquema baliza avifauna REE

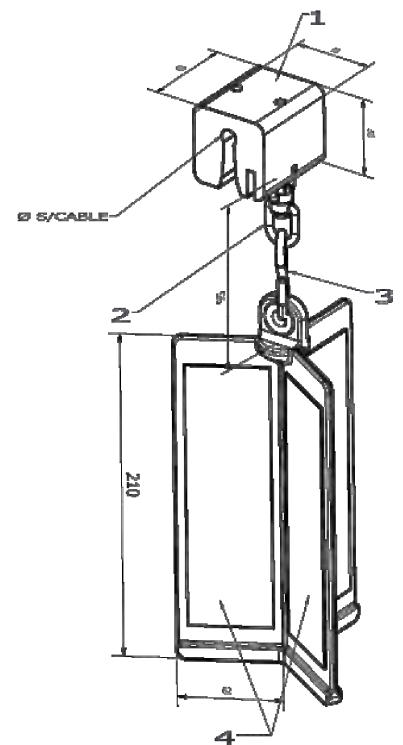
- 1: Elastómero de fijación.
- 2: giratorio.
- 3: eslabón doble.
- 4: reflectante 3 m (rojo y amarillo)



Archivo:MDT200039 FICHAS.dwg

		EMPRESA COLABORADORA:		ESCALA: S/E
FECHA:	TITULO DEL PROYECTO:	TITULO DEL PLANO:		FORMATO ORIGINAL A4
OCT.-2020	LÍNEA AÉREA 220 KV S/C SET PE TEMPLARIOS - CS TEMPLARIOS	SALVAPAJAROS		ESCALA GRÁFICA
				PLANO: 5
				HOJA: 1 DE 1
				REVISIÓN: 0

# ESTUDIO PRODUCCIÓN Y GESTIÓN DE RESIDUOS

CUENCA PRADILLO  
NICOLAS -  
70520180H

Firmado digitalmente por CUENCA PRADILLO  
NICOLAS - 70520180H

Nombre de reconocimiento (DN): c=ES,  
serialNumber=IDCES-70520180H,  
givenName=NICOLAS, sn=CUENCA  
PRADILLO, cn=CUENCA PRADILLO NICOLAS -  
70520180H

Fecha: 2020.12.17 13:23:18 +01'00'

DANIEL PUJOL  
MARTINEZ /  
num:20180

Firmado digitalmente por DANIEL PUJOL  
MARTINEZ / num:20180

Nombre de reconocimiento (DN): c=ES,  
st=Catalunya, o=Col·legi d'Enginyers Industrials de  
Catalunya / COEIC / 0016, ou=Associat,  
title=Enginyer en Electrònica, sn=PUJOL MARTINEZ,  
givenName=DANIEL, serialNumber=33956636B,  
cn=DANIEL PUJOL MARTINEZ / num:20180,  
email=dani.pujol@ingenieros-im3.com

Fecha: 2020.12.16 18:56:47 +01'00'

## ÍNDICE

<b>1.- INTRODUCCIÓN</b> .....	<b>2</b>
<b>2.- PRODUCCIÓN DE RESIDUOS EN FASE DE CONSTRUCCIÓN</b> .....	<b>2</b>
<b>3.- PRODUCCIÓN DE RESIDUOS EN FASE DE EXPLOTACIÓN</b> .....	<b>6</b>
<b>4.- GESTIÓN INTERNA DE LOS RESIDUOS</b> .....	<b>7</b>
4.1.- RESIDUOS NO PELIGROSOS .....	7
4.2.- RESIDUOS PELIGROSOS.....	8
<b>5.- GESTIÓN EXTERNA DE LOS RESIDUOS</b> .....	<b>9</b>
5.1.- RESIDUOS NO PELIGROSOS .....	9
5.2.- RESIDUOS PELIGROSOS.....	9
<b>6.- MEDIDAS DE SEGREGACIÓN “IN SITU” PREVISTAS</b> .....	<b>10</b>
<b>7.- VALORACIÓN ECONÓMICA DE LA GESTIÓN DE RESIDUOS PRODUCIDOS EN FASE DE CONSTRUCCIÓN</b> .....	<b>11</b>
<b>8.- VALORACIÓN ECONÓMICA DE LA GESTIÓN DE RESIDUOS PRODUCIDOS EN FASE DE EXPLOTACIÓN</b> .....	<b>12</b>
<b>9.- CONCLUSIÓN</b> .....	<b>13</b>

## 1.- INTRODUCCIÓN

En relación con los residuos generados en la fase de construcción de la línea a 220kV SET PE Templarios – CS Templarios podemos diferenciar entre los residuos peligrosos y los residuos no peligrosos, según se definen en la Ley 22/2011, de 28 de julio, de residuos y el Real Decreto 105/2008, de 1 de febrero, por el que se regula la producción y gestión de los residuos de construcción y demolición. A continuación, se diferencian los residuos que se generarán durante la fase de construcción, explotación y mantenimiento, y desmantelamiento de la instalación.

## 2.- PRODUCCIÓN DE RESIDUOS EN FASE DE CONSTRUCCIÓN

En la fase de construcción los residuos no peligrosos que se generarán serán del tipo metales, plásticos, restos de cables, restos de hormigón y restos orgánicos.

En cuanto a las operaciones de movimiento de tierras se retirará en primer lugar la capa más superficial, constituida por tierra vegetal que podrá ser reutilizada para las labores de recuperación de la zona.

Las tierras sobrantes generadas debidas a las excavaciones serán reutilizadas preferentemente en las labores de relleno, siempre que sea posible, tratando de minimizar por tanto las tierras sobrantes que deban ser retiradas.

Debido a las labores de hormigonado de cimentaciones se generarán restos de hormigón procedente del lavado de hormigoneras.

Como consecuencia del personal laboral de obra se generarán una serie de residuos asimilables a urbanos, como restos de comidas, envoltorios, latas, etc...

RESIDUOS GENERADOS EN FASE DE CONSTRUCCIÓN			
CÓDIGO	TIPO DE RESIDUO	PROCEDENCIA	GESTIÓN
RESIDUOS NO PELIGROSOS			
17 05 04	Tierras sobrantes	Operaciones que implican movimientos de tierras como apertura de cimentaciones.	Reutilización en la medida de lo posible en la propia obra, el resto será retirado prioritariamente a plantas de fabricación de áridos para su reciclaje y finalmente si no son posibles las dos opciones anteriores a vertederos autorizados.
17 08 40	Residuos mezclados de construcción	Construcción de la Línea Aérea	Retirada por Gestor autorizado, priorizando su valorización.
17 01 01	Hormigón	Operaciones de hormigonado de cimentaciones.	Retirada por Gestor autorizado, priorizando su valorización.
17 02 01	Madera	Realización de cimentaciones. Montaje de estructuras.	Retirada por Gestor autorizado, priorizando su reutilización, valorización.
17 02 03	Plástico	Envoltorio de componentes, protección transporte de materiales.	Retirada por Gestor autorizado, priorizando su reutilización, valorización.
17 04 05	Hierro y acero	Realización de cimentaciones. Montaje de estructuras.	Retirada por Gestor autorizado, priorizando su reutilización, valorización.
17 04 07	Metales mezclados	Realización de instalaciones.	Retirada por Gestor autorizado, priorizando su reutilización, valorización.
17 04 11	Cables desnudos	Realización de instalaciones eléctricas.	Retirada por Gestor autorizado, priorizando su reutilización, valorización.
20 01 01	Papel y cartón	Envoltorio de componentes, protección transporte de materiales.	Retirada por Gestor autorizado, priorizando su reutilización, valorización.



En cuanto a los **residuos peligrosos** generados en la fase de construcción estos serán principalmente los derivados del mantenimiento de la maquinaria utilizada para la realización de la obra. Los residuos referidos serán aceites usados, restos de trapos impregnados con aceites y o disolventes, envases que han contenido sustancias peligrosas, etc... Las operaciones de mantenimiento de maquinaria se realizarán preferentemente en talleres externos, aunque debido a averías de la maquinaria en la propia obra y la dificultad de traslado de maquinaria de gran tonelaje en ocasiones resulta inevitable realizar dichas operaciones en la propia obra.

Debido a situaciones accidentales durante el mantenimiento de la maquinaria o a la manipulación de sustancias peligrosas pueden darse pequeños vertidos de aceites, combustibles, etc. que originen tierras contaminadas con sustancias peligrosas.

RESIDUOS GENERADOS EN FASE DE CONSTRUCCIÓN			
CÓDIGO	TIPO DE RESIDUO	PROCEDENCIA	GESTIÓN
<b>RESIDUOS PELIGROSOS</b>			
15 02 02	Absorbentes, materiales de filtración, trapos de limpieza y ropas protectoras contaminados por sustancias peligrosas (RP)	Operaciones de mantenimiento de la maquinaria de obra.	Retirada por Gestor autorizado a vertedero autorizado.
17 05 03	Tierras y piedras que contienen sustancias peligrosas (RP)	Posibles vertidos accidentales, derrames de la maquinaria y manipulación de sustancias peligrosas como aceites, disolventes, etc...	Retirada por Gestor autorizado a vertedero autorizado.
13 02 05	Aceites minerales no clorados de motor de transmisión mecánica y lubricantes (RP).	Operaciones de mantenimiento de la maquinaria de obra.	Retirada por Gestor autorizado, priorizando su valorización.
15 01 10	Envases que contienen restos de sustancias peligrosas o están contaminadas por ellas (RP)	Operaciones de mantenimiento de la maquinaria de obra.	Retirada por Gestor autorizado a vertedero autorizado.

### 3.- PRODUCCIÓN DE RESIDUOS EN FASE DE EXPLOTACIÓN

En la fase de explotación los **residuos no peligrosos** generados serán por un lado residuos asimilables a urbanos, generados por el personal de mantenimiento y por otro los derivados de la propia actividad de mantenimiento, así como residuos vegetales del mantenimiento de las operaciones de prevención de incendios.

Los **residuos peligrosos** serán principalmente los derivados del mantenimiento de la maquinaria utilizada para e mantenimiento de la instalación. Los residuos referidos serán aceites usados, restos de trapos impregnados con aceites y o disolventes, envases que han contenido sustancias peligrosas, etc...

RESIDUOS GENERADOS EN FASE DE EXPLOTACIÓN			
CÓDIGO	TIPO DE RESIDUO	PROCEDENCIA	GESTIÓN
<b>RESIDUOS NO PELIGROSOS</b>			
20 03 01	Residuos asimilables a urbanos.	Procedentes del personal de planta como restos de comidas, envoltorios, latas, etc...	Retirada por Gestor autorizado a vertedero autorizado.
<b>RESIDUOS PELIGROSOS</b>			
15 05 02	Trapos impregnados de sustancias peligrosas como aceites, disolventes, etc... (RP)	Operaciones de mantenimiento de la maquinaria de obra.	Retirada por Gestor autorizado a vertedero autorizado.
13 01 10	Envases que han contenido sustancias peligrosas, como envases de aceites, combustible, disolventes, pinturas, etc... (RP)	Operaciones de mantenimiento de la maquinaria de obra.	Retirada por Gestor autorizado a vertedero autorizado.
20 01 33	Baterías y acumuladores	Operaciones de mantenimiento de equipos.	Retirada por Gestor autorizado a vertedero autorizado.

#### **4.- GESTIÓN INTERNA DE LOS RESIDUOS**

Para la correcta gestión de los residuos en la instalación desde su producción hasta su recogida por parte de un gestor autorizado se habilitará una zona de almacenamiento de residuos que cumplirán con las características descritas a continuación.

##### **4.1.-RESIDUOS NO PELIGROSOS**

Durante la fase de obra se habilitarán zonas para el almacenamiento de residuos no peligrosos de fácil acceso a los operarios (junto a casetas de obras, zonas de almacenamiento de materiales), el mismo estará perfectamente señalizado y será conocido por el personal de obra. En el mismo se instalarán diferentes cubas y contenedores que faciliten la segregación de los residuos para así facilitar su posterior gestión.

Las tierras sobrantes serán acopiadas en la propia obra tratando de disminuir el tiempo de almacenamiento el máximo posible, se tratará preferentemente de utilizar estas tierras en la propia obra.

Los restos de hormigón que se encontrarán principalmente en las balsas de recogida de lavado de hormigonera serán retirados y llevados a una cuba hasta su recogida.

Se dispondrán contenedores para el almacén de residuos asimilables a urbanos, identificados de forma que faciliten la recogida selectiva. Además, se dispondrán papeleras en el lugar de origen.

Para materiales reciclables como maderas, metales, restos plásticos se dispondrán cubas diferenciadas que faciliten su segregación.

## 4.2.-RESIDUOS PELIGROSOS

El almacenamiento de residuos peligrosos para los residuos generados en la fase de construcción se realizará en una zona adecuada y destinada a tal fin, perfectamente señalizada y con las características que se describen a continuación:

- Se realizará sobre una superficie impermeabilizada y con estructuras que sean capaces de contener un posible vertido accidental de los residuos.
- Contará con una cubierta superior que evite que el agua de lluvia pueda provocar el arrastre de los contaminantes y sea protegido por la radiación solar.
- El área de almacenamiento de residuos peligrosos estará perfectamente identificado y señalizado.
- Los recipientes utilizados para el almacenamiento de residuos peligrosos serán adecuados a cada tipo de residuo y se encontrarán en perfecto estado, cumpliendo lo establecido en el Real Decreto 833/1988 que desarrolla la Ley 10/1998 de residuos en materia de residuos peligrosos.
- Cada uno de los contenedores de residuos peligrosos se encontrará etiquetado, según el sistema de identificación establecido en la legislación vigente.

## **5.- GESTIÓN EXTERNA DE LOS RESIDUOS**

Según lo establecido en la Ley 10/1998 de residuos los poseedores de residuos están obligados a entregarlos a un gestor de residuos para su valorización o eliminación. Siendo prioritario destinar todo residuo potencialmente reciclable o valorizable a estos fines, evitando su eliminación siempre que sea posible.

En este sentido el destino final de los residuos generados en la instalación será siempre que sea posible la valorización, a continuación, se especifica la gestión final a la que se destinará cada uno de ellos.

### **5.1.-RESIDUOS NO PELIGROSOS**

Las tierras sobrantes serán principalmente reutilizadas siempre que sea posible para el relleno de excavaciones en la propia obra, si esto no es posible se destinará junto con los restos de hormigón y el resto de los residuos de construcción a plantas donde sea posible su reutilización, finalmente y como última opción serán retirados a vertederos autorizados.

Las maderas, chatarras y plásticos serán retiradas por gestor autorizado de residuos priorizando su reciclaje.

Los residuos asimilables a urbanos serán segregados de forma que se facilite su valorización, estos residuos serán retirados por gestor autorizado de residuos o bien mediante acuerdos con el ayuntamiento.

### **5.2.-RESIDUOS PELIGROSOS**

Los aceites usados generados en la instalación serán retirados por un gestor autorizado de residuos priorizando su valorización.

El resto de residuos peligrosos generados será retirado por un gestor autorizado de residuos peligrosos para su inertización y eliminación en vertedero.

## 6.- MEDIDAS DE SEGREGACIÓN “IN SITU” PREVISTAS

En base al artículo 5.5 del R.D. 105/2008, los residuos de construcción y demolición deberán separarse en fracciones, cuando, de forma individualizada para cada una de dichas fracciones, la cantidad prevista de generación para el total de la obra supere las siguientes cantidades:

RESIDUO	PESO
Hormigón	80,00 T
Ladrillos, tejas, cerámicos	40,00 T
Metales	2,00 T
Madera	1,00 T
Vidrio	1,00 T
Plásticos	0,50 T
Papel y cartón	0,50 T

Medidas empleadas (se marcan las casillas según lo aplicado):

	Eliminación previa de elementos desmontables y/o peligrosos
X	Derribo separativo / segregación en obra nueva (ej.: pétreos, madera, metales, plásticos + cartón + envases, orgánicos, peligrosos...). Solo en caso de superar las fracciones establecidas en el artículo 5.5 del R.D. 105/2008
	Derribo integral o recogida de escombros en obra nueva “todo mezclado”, y posterior tratamiento en planta

## 7.- VALORACIÓN ECONÓMICA DE LA GESTIÓN DE RESIDUOS PRODUCIDOS EN FASE DE CONSTRUCCIÓN

RESIDUOS NO PELIGROSOS GENERADOS EN FASE DE CONSTRUCCIÓN					
CÓDIGO	TIPO DE RESIDUO	CANTIDAD (kg)	CANTIDAD (m <sup>3</sup> )	P.U. (€)	P. Total
17 01 01	Hormigón	25.282,35	14,865	10	148,65
17 02 01	Madera	59,40	0,06	10	0,4
17 02 03	Plástico	118,80	0,135	10	1,35
17 04 05	Hierro y acero	59,40	0,015	10	0,15
17 04 07	Metales mezclados	6,00	0,000	10	0,00
17 04 11	Cables distintos de los especificados en el código 17 04 10	58,95	0,015	10	0,15
17 05 04	Tierras y piedras distintas de las especificadas en el código 17 05 03	3.824.212,50	2.549,48	10	25.494,80
17 08 40	Residuos mezclados de construcción	2.379,45	0,099	10	1,49
20 01 01	Papel y cartón	77,25	0,06	10	4,64
<b>TOTAL GESTIÓN DE RESIDUOS NO PELIGROSOS (€)</b>					<b>25.651,63</b>
RESIDUOS PELIGROSOS GENERADOS EN FASE DE CONSTRUCCIÓN					
CÓDIGO	TIPO DE RESIDUO	CANTIDAD (kg)	CANTIDAD (m <sup>3</sup> )	P.U. (€)	P. Total
15 02 02	Absorbentes, materiales de filtración, trapos de limpieza y ropas protectoras contaminados por sustancias peligrosas (RP)	0,30	0,00060	1.600,00	0,96
17 05 03	Tierras y piedras que contienen sustancias peligrosas (RP)	178,20	0,1188	1.600,00	190,08
13 02 05	Aceites minerales no clorados de motor de transmisión mecánica y lubricantes (RP).	2,97	0,00327	1.600,00	5,25
15 01 10	Envases que contienen restos de sustancias peligrosas o están contaminadas por ellas (RP)	2,97	0,00327	1.600,00	5,25
<b>TOTAL GESTIÓN DE RESIDUOS PELIGROSOS (€)</b>					<b>201,54</b>
TIPO DE RESIDUO					P. TOTAL (€)
Gestión Residuos No Peligrosos					25.651,63
Gestión Residuos Peligrosos					201,54
<b>TOTAL GESTIÓN DE RESIDUOS PRODUCIDOS EN FASE DE CONSTRUCCIÓN (€)</b>					<b>25.853,17</b>



## 8.- VALORACIÓN ECONÓMICA DE LA GESTIÓN DE RESIDUOS PRODUCIDOS EN FASE DE EXPLOTACIÓN

RESIDUOS NO PELIGROSOS GENERADOS EN FASE DE EXPLOTACIÓN					
CÓDIGO	TIPO DE RESIDUO	CANTIDAD (kg)	CANTIDAD (m <sup>3</sup> )	P.U. (€)	P. Total
20 03 01	Residuos asimilables a urbanos	1.685,49	0,991	10	9,91
<b>TOTAL GESTIÓN DE RESIDUOS NO PELIGROSOS (€)</b>					<b>9,91</b>
RESIDUOS PELIGROSOS GENERADOS EN FASE DE EXPLOTACIÓN					
CÓDIGO	TIPO DE RESIDUO	CANTIDAD (kg)	CANTIDAD (m <sup>3</sup> )	P.U. (€)	P. Total
15 02 02	Absorbentes, materiales de filtración, trapos de limpieza y ropas protectoras contaminados por sustancias peligrosas (RP)	0,020	0,000040	1.600,00	0,06
13 01 10	Envases que han contenido sustancias peligrosas, como envases de aceites, combustible, disolventes, pinturas, etc... (RP)	11,880	0,007920	1.600,00	12,67
20 01 33	Baterías y acumuladores	0,198	0,000218	1.600,00	0,35
<b>TOTAL GESTIÓN DE RESIDUOS PELIGROSOS (€)</b>					<b>13,72</b>

TIPO DE RESIDUO	P. TOTAL (€)
Gestión Residuos No Peligrosos	9,91
Gestión Residuos Peligrosos	13,72
<b>TOTAL GESTIÓN DE RESIDUOS PRODUCIDOS EN FASE DE EXPLOTACIÓN (€)</b>	<b>23,63</b>

## 9.- CONCLUSIÓN

Con todo lo anteriormente expuesto, se entiende que queda suficientemente desarrollado el Estudio de Producción y Gestión de Residuos para la vida útil del anteproyecto.

**ANEXO**

**ESTUDIO DE SEGURIDAD Y SALUD**

**CUENCA PRADILLO  
NICOLAS -  
70520180H**

Firmado digitalmente por CUENCA  
PRADILLO NICOLAS - 70520180H  
Nombre de reconocimiento (DN): c=ES,  
serialNumber=IDCES-70520180H,  
givenName=NICOLAS, sn=CUENCA  
PRADILLO, cn=CUENCA PRADILLO  
NICOLAS - 70520180H  
Fecha: 2020.12.17 13:23:56 +01'00'

**DANIEL PUJOL  
MARTINEZ /  
num:20180**

Firmado digitalmente por DANIEL PUJOL MARTINEZ /  
num:20180  
Nombre de reconocimiento (DN): c=ES, st=Catalunya,  
o=Col·legi d'Enginyers Industrials de Catalunya /  
COEIC / 0016, ou=Associat, title=Enginyer en  
Electrònica, sn=PUJOL MARTINEZ,  
givenName=DANIEL, serialNumber=33956636B,  
cn=DANIEL PUJOL MARTINEZ / num:20180,  
email=dani.pujol@ingenieros-im3.com  
Fecha: 2020.12.16 19:01:25 +01'00'

## ÍNDICE GENERAL

**DOCUMENTO N°1: MEMORIA**

**DOCUMENTO N°2: PLIEGO DE CONDICIONES**

**DOCUMENTO N°3: MEDICIONES Y PRESUPUESTO ECONÓMICO**

**DOCUMENTO N°4: PLANOS Y CROQUIS**

**ÍNDICE DOCUMENTO Nº1: MEMORIA**

<b>1.-ANTECEDENTES .....</b>	<b>8</b>
<b>2.-OBJETO Y ÁMBITO DE APLICACIÓN .....</b>	<b>9</b>
<b>3.-DATOS GENERALES DE LA OBRA .....</b>	<b>9</b>
<b>4.-DESCRIPCIÓN DE LOS TRABAJOS .....</b>	<b>10</b>
4.1.-DESCRIPCIÓN DE LAS INSTALACIONES.....	10
4.2.-ACTIVIDADES PRINCIPALES .....	11
4.3.-SITUACIÓN Y CLIMATOLOGÍA.....	11
4.4.-CARACTERÍSTICAS DEL ENTORNO DE TRABAJO.....	12
4.5.-PLAZO DE EJECUCIÓN .....	12
4.6.-PERSONAL PREVISTO .....	12
4.7.-OFICIOS.....	12
4.8.-MAQUINARIA Y MEDIOS AUXILIARES .....	13
4.9.-INSTALACIONES ELÉCTRICAS PROVISIONALES.....	14
<b>5.-IDENTIFICACIÓN DE RIESGOS. ANÁLISIS Y MEDIDAS PREVENTIVAS .....</b>	<b>15</b>
5.1.-INSTALACIONES.....	15
5.2.-PROFESIONALES .....	17
5.2.1.-Con Carácter General.....	17
5.2.2.-Con carácter Específico.....	20
5.2.3.-Relativos al Proceso Constructivo .....	52
5.2.4.-Relativos a la Maquinaria y Herramientas.....	70
5.2.5.-Relativos al entorno .....	144
5.3.-A TERCEROS .....	149
<b>6.-INSTALACIONES ELÉCTRICAS PROVISIONALES .....</b>	<b>150</b>
6.1.-RIESGOS PREVISIBLES .....	150
6.2.-MEDIDAS PREVENTIVAS .....	150
6.2.1.-Cuadros de Distribución.....	151
6.2.2.-Prolongadores, Clavijas, Conexiones y Cables .....	151
6.2.3.-Herramientas y Útiles Eléctricos Portátiles .....	152

6.2.4.-Maquinas y Equipos Eléctricos .....	152
6.2.5.-Normas de Carácter General .....	152
<b>7.-CONDICIONES AMBIENTALES .....</b>	<b>154</b>
7.1.-VENTILACIÓN.....	154
7.2.-TEMPERATURA.....	154
7.3.-FACTORES ATMOSFÉRICOS.....	154
<b>8.-MEDIDAS DE PROTECCIÓN CONTRA INCENDIOS.....</b>	<b>155</b>
8.1.-REVISIONES PERIÓDICAS.....	155
<b>9.-FORMACIÓN E INFORMACIÓN DEL PERSONAL .....</b>	<b>155</b>
9.1.-CHARLA DE SEGURIDAD Y PRIMEROS AUXILIOS PARA PERSONAL DE INGRESO EN OBRA .....	155
9.2.-CHARLA SOBRE RIESGOS ESPECÍFICOS .....	156
<b>10.- REUNIONES DE SEGURIDAD .....</b>	<b>156</b>
<b>11.- MEDICINA ASISTENCIAL Y PRIMEROS AUXILIOS .....</b>	<b>157</b>
11.1.- CONTROL MÉDICO.....	157
11.2.- MEDIOS DE ACTUACIÓN Y PRIMEROS AUXILIOS.....	157
11.3.- MEDICINA ASISTENCIAL EN CASO DE ACCIDENTE O ENFERMEDAD PROFESIONAL .....	158
<b>12.- VESTUARIOS Y ASEOS.....</b>	<b>158</b>
<b>13.- RECURSOS PREVENTIVOS .....</b>	<b>159</b>
<b>1.-NORMATIVA LEGAL DE APLICACIÓN .....</b>	<b>163</b>
1.1.-DISPOSICIONES DE LAS NORMAS LEGALES Y REGLAMENTARIAS APLICABLES A LAS ESPECIFICACIONES TÉCNICAS DE LA OBRA ....	163
1.2.-NORMAS LEGALES Y APLICABLES A LAS CONDICIONES DE SEGURIDAD DE LOS ELEMENTOS, MAQUINARÍA, ÚTILES, HERRAMIENTAS, EQUIPOS Y SISTEMAS PREVENTIVOS A UTILIZAR O APLICAR EN LA OBRA.....	164
<b>2.-PRESCRIPCIONES DE LOS MEDIOS DE SEGURIDAD .....</b>	<b>167</b>
2.1.-Equipos de Protección Individual.....	167
2.2.-Protecciones colectivas .....	169
2.2.1.-Señalización.....	169
2.3.-Prescripciones de los medios auxiliares .....	171

2.3.1.-Escaleras manuales en general.....	171
2.3.2.-Escaleras de madera .....	171
2.3.3.-Escaleras metálicas .....	172
2.3.4.-Escaleras de tijera .....	172
<b>3.-OBLIGACIONES DE LAS PARTES IMPLICADAS .....</b>	<b>173</b>
3.1.-PROMOTOR.....	173
3.2.-DIRECCIÓN FACULTATIVA .....	173
3.3.-COORDINADOR DE SEGURIDAD Y SALUD DURANTE LA EJECUCIÓN.....	174
3.4.-CONTRATISTAS Y SUBCONTRATISTAS.....	175
3.5.-TRABAJADORES AUTÓNOMOS .....	177
<b>4.-ORGANIZACIÓN DE LA PREVENCIÓN EN OBRA .....</b>	<b>179</b>
4.1.- Tramitación del estudio de seguridad y salud.....	179
4.2.- Responsables de seguridad a pie de obra .....	179
4.3.- Organización preventiva de la empresa contratada.....	181
<b>5.-REUNIONES DE SEGURIDAD EN OBRA .....</b>	<b>181</b>
5.1.- Delegados de prevención .....	181
5.2.- Servicios de Prevención .....	182
<b>6.-MEDIDAS DE ACTUACIÓN EN CASO DE EMERGENCIA Y ANTE RIESGO GRAVE E INMINENTE .....</b>	<b>183</b>
6.1.- Primeros auxilios y asistencia sanitaria .....	184
6.2.- Botiquín .....	185
6.3.- Extinción de incendios .....	185
<b>7.-COMUNICACIÓN DE ACCIDENTES E INCIDENTES .....</b>	<b>186</b>
<b>8.-SERVICIOS HIGIÉNICOS.....</b>	<b>187</b>
<b>9.-FORMACIÓN E INFORMACIÓN A LOS TRABAJADORES.....</b>	<b>188</b>
<b>10.- VIGILANCIA DE LA SALUD .....</b>	<b>190</b>
<b>11.- RESPONSABILIDADES Y PENALIZACIONES.....</b>	<b>190</b>
11.1.- Requerimientos por incumplimientos.....	190
11.2.- Paralización de los trabajos.....	191
11.3.- Libro de incidencias .....	191

11.4.- Penalizaciones.....	192
<b>1.-OBJETO.....</b>	<b>195</b>
<b>2.-PROTECCIONES PERSONALES .....</b>	<b>196</b>
<b>3.-PROTECCIONES COLECTIVAS.....</b>	<b>197</b>
<b>4.-PROTECCIONES INSTALACIÓN ELÉCTRICA.....</b>	<b>198</b>
<b>5.-MEDICINA PREVENTIVA Y PRIMEROS AUXILIOS .....</b>	<b>198</b>
<b>6.-VIGILANCIA Y FORMACIÓN .....</b>	<b>198</b>
<b>7.-INSTALACIONES DE HIGIENE Y BIENESTAR .....</b>	<b>199</b>
<b>8.-PRESUPUESTO TOTAL .....</b>	<b>200</b>



**DOCUMENTO N°1**  
**MEMORIA**

## 1.- ANTECEDENTES

De acuerdo con lo estipulado en el Real Decreto 1627/97 de 24 de octubre sobre disposiciones mínimas de Seguridad y Salud en Obras de Construcción, la redacción de Estudio de Seguridad y Salud tendrá carácter obligatorio cuando en las obras a que se refiere el proyecto de referencia se dé alguno de los siguientes supuestos:

- a) Que el presupuesto de ejecución material de la obra por contrata sea igual o superior a 450.759 €.
- b) Que la duración estimada de la obra sea superior a 30 días laborables, empleando en algún momento a más de 20 trabajadores.
- c) Que el volumen de mano de obra estimada, entendiéndose por tal la suma de los días de trabajo del total de los trabajadores sea superior a 500.
- d) Que se trate de obras de túneles o galerías, conducciones subterráneas y presas.

En base a lo indicado en el párrafo anterior, se elabora el presente Estudio de Seguridad y Salud, que establece durante la realización de la obra, los medios y condiciones precisas para la prevención de riesgos de accidentes laborales y enfermedades profesionales.

En este estudio se dan las directrices básicas a las empresas constructoras para llevar a cabo sus obligaciones en el campo de la prevención de riesgos profesionales, facilitando su trabajo bajo el control de la dirección del Coordinador en Materia de Seguridad y Salud o en su defecto de la Dirección Facultativa de acuerdo con el Real Decreto 1627/1997, de 24 de Octubre, por el que se establecen disposiciones mínimas de Seguridad y de Salud en las obras de construcción. Dicho estudio deberá formar parte del proyecto de obra, ser coherente con el contenido del mismo y recoger las medidas preventivas adecuadas a los riesgos que conlleve la realización de la obra.

## **2.- OBJETO Y ÁMBITO DE APLICACIÓN**

El presente Estudio de Seguridad y Salud tiene como objeto establecer las directrices generales encaminadas a disminuir en lo posible, los riesgos de accidentes laborales y enfermedades profesionales, así como a la minimización de las consecuencias de los accidentes que se produzcan, mediante la planificación de la medicina asistencial y de primeros auxilios, durante los trabajos de ejecución del proyecto de construcción de la línea a 220kV SET PE Templarios – CS Templarios en los términos municipales de Lerga y Ujué/Uxue (provincias de Navarra).

Este Estudio se ha elaborado en cumplimiento del Real Decreto 1627/1997, de 24 de Octubre, que establece las disposiciones mínimas de Seguridad y Salud en las obras de Construcción.

## **3.- DATOS GENERALES DE LA OBRA**

Los datos generales de la obra de construcción de línea a 220kV SET PE Templarios – CS Templarios, son los que a continuación se indican:

- Promotor: **GREEN CAPITAL POWER S.L.U**
- Autores del anteproyecto: **Nicolás Cuenca Pradillo y Daniel Pujol Martinez**
- Autor del Estudio de Seguridad y Salud: **Nicolás Cuenca Pradillo y Daniel Pujol Martinez**

Las figuras del coordinador de seguridad y salud en fase de ejecución, la dirección facultativa y del contratista, se conocerán en el momento de adjudicación de la obra.

#### **4.- DESCRIPCIÓN DE LOS TRABAJOS**

El ámbito de aplicación de este Estudio comprende los trabajos necesarios para la realización de la línea eléctrica, que se indica a continuación:

##### **4.1.- DESCRIPCIÓN DE LAS INSTALACIONES**

- Origen de la Línea Aérea: SET PE Templarios
- Final de la línea Aérea: CS Templarios 220 kV
- Longitud de la línea: 8,538 km
- Nivel de tensión: 220 kV

#### 4.2.- ACTIVIDADES PRINCIPALES

Las actividades principales a ejecutar en el desarrollo de los trabajos detallados son, básicamente, las siguientes:

- Replanteo y estaquillado
- Implantación de obra y Señalización
- Acopio y Manipulación de materiales
- Transporte de materiales y equipos dentro de la obra
- Obras de excavación
- Movimiento de tierras (terraplenes y rellenos)
- Encofrados
- Obras de hormigón
- Montaje de estructuras metálicas y prefabricados (apoyos)
- Maniobras de izado, situación en obra y montaje
- Tendido, regulado, engrapado, conexionado de conductores aéreos
- Colocación de accesorios (contrapesos, balizas y salvapájaros)
- Desmontaje de estructuras y equipos
- Desescombro y retirada de materiales y equipos existentes dentro e la obra
- Puesta en marcha de la instalación

Más adelante se analizarán los riesgos previsibles inherentes a los mismos, y describiremos las medidas de protección previstas en cada caso.

#### 4.3.- SITUACIÓN Y CLIMATOLOGÍA

La Línea eléctrica en anteproyecto está situada en la provincia de Navarra.

La climatología de la zona es de tipo continental, con inviernos fríos y veranos calurosos.

#### **4.4.- CARACTERÍSTICAS DEL ENTORNO DE TRABAJO**

La Línea Eléctrica en anteproyecto discurrirá por los terrenos de la Provincia de Navarra, concretamente por los términos municipales de Lerga y Ujué/Uxue.

#### **4.5.- PLAZO DE EJECUCIÓN**

El plazo total de ejecución de las obras se establece en doce (12) meses.

#### **4.6.- PERSONAL PREVISTO**

El personal necesario del conjunto de las obras nos da una previsión máxima de quince (15) personas.

#### **4.7.- OFICIOS**

La mano de obra directa prevista la compondrán trabajadores de los siguientes oficios:

- Jefes de Equipo, Mandos de Brigada
- Montadores de estructuras metálicas, de equipos auxiliares de equipos e instalaciones eléctricas
- Gruistas y maquinistas
- Ayudantes
- La mano de obra indirecta estará compuesta por:
- Jefes de Obra
- Técnicos de Ejecución / Control de Calidad / Seguridad / Medio Ambiente
- Encargados
- Administrativos

#### **4.8.- MAQUINARIA Y MEDIOS AUXILIARES**

La maquinaria y los medios auxiliares más significativos que se prevé utilizar para la ejecución de los trabajos objeto del presente Estudio, son los que se relacionan a continuación.

##### **MAQUINARIA**

- Maquinaria de transporte por carretera
- Máquinas excavadora
- Grúa autopropulsada
- Camión autocargante
- Camión hormigonera autopropulsado
- Camión basculante
- Dumpers autovolquetes
- Bobcat
- Máquina de excavación con martillo hidráulico
- Compactadores de tambor

##### **MAQUINAS HERRAMIENTAS**

- Cabrestantes de izado y de tendido
- Máquinas de compresión
- Compresor
- Martillo neumático
- Grupos electrógenos
- Equipos de soldadura oxiacetilénica-oxicorte
- Equipos de soldadura eléctrica
- Radiales y esmeriladoras
- Taladradoras de mano
- Compactadores de pata de cabra

##### **HERRAMIENTAS MANUALES**

- Herramientas de mano (cinceles y punzones, martillos, alicates, destornilladores, limas, llaves)

- Herramientas de izado (eslingas, poleas, cuerdas, cables, cadenas, aparejos, grilletes, trácteles, etc.)
- Juego alzapobinas, rodillos, etc.

#### **MEDIOS AUXILIARES**

- Plataforma elevadora autopropulsada
- Escaleras manuales
- Cuadros eléctricos auxiliares
- Equipos de medida:
  - Comprobador de secuencia de fase
  - Medidor de aislamiento
  - Medidor de tierras
  - Pinzas amperimétricas
  - Discriminadores de tensión
  - Termómetros

#### **4.9.- INSTALACIONES ELÉCTRICAS PROVISIONALES**

Para el suministro de energía a las máquinas y herramientas eléctricas propias de los trabajos objeto del presente Estudio de seguridad, los contratistas instalarán cuadros de distribución con toma de corriente en las instalaciones de la propiedad o alimentados mediante grupos electrógenos.

Tanto los riesgos previsibles como las medidas preventivas a aplicar para los trabajos en instalaciones, elementos y máquinas eléctricas son analizados en los apartados siguientes.



## **5.- IDENTIFICACIÓN DE RIESGOS. ANÁLISIS Y MEDIDAS PREVENTIVAS**

### **5.1.- INSTALACIONES**

Analizamos a continuación los riesgos y medidas preventivas generales en función del tipo de instalación donde se desarrollan los trabajos de ejecución previstos en las obras. Estos riesgos y medidas preventivas será necesario concretarlas y desarrollarlas para cada trabajo.

#### **Riesgos**

- Caídas de personas al mismo nivel.
- Caídas de personas a distinto nivel.
- Caída de objetos.
- Desprendimientos, desplomes y derrumbes.
- Contactos eléctricos.
- Arco Eléctrico.

#### **Medidas preventivas**

- Orden y Limpieza.
- Señalización de la zona de trabajo.
- Utilizar los pasos y vías existentes.
- Iluminación adecuada.
- Calzado adecuado.
- Extremar las precauciones con hielo, agua o nieve.
- Trabajar en una superficie lo más uniforme y lisa posible y lo suficientemente amplia.
- Para zanjas de alturas de 2 m o más, se colocarán barandillas con rodapiés, listón intermedio y listón superior a una altura mínima de 90 cm.
- Para alturas menores de dos metros se colocarán vallas, se señalizarán los huecos o se tapanán de forma efectiva.
- Utilización de la Línea de Vida y el Arnés Anticaídas (el cinturón solo sirve para trabajos en altura estáticos).

- No se utilizará maquinaria diseñada solo para elevación de cargas para transportar o elevar personas.
- Escaleras.
- Andamios.
- Procedimientos de trabajos en altura.
- Medidas preventivas B.T.
- Medidas preventivas A.T.
- Zanja. NTP 278.
- Entibación o ataluzado de zanjas de profundidad mayor a 1,3 m o en terreno poco estable. Para zanjas de profundidad mayor a 1,3 m se mantendrá un trabajador fuera de la zanja.
- Mantener distancias de la mitad de la profundidad de la zanja entre zanja y acopios cercanos o vallado. Esta distancia será igual a la profundidad de la zanja si el terreno es arenoso.
- En la medida de lo posible se evitará que los operarios realicen trabajos en el interior de zanjas.
- Comprobación del estado de las entibaciones y del terreno antes de cada jornada y después de una lluvia copiosa.
- Señalización de la zona de acopio.
- Los trabajos con riesgo de incendio deberán procedimentarse.
- Deberá de haber un Plan de Emergencia y Evacuación en los centros que lo precisen.
- El personal estará formado en los procedimientos de trabajo así como en los Planes de Emergencia y Evacuación.
- Se evitará el contacto de las sustancias combustibles con fuentes de calor intempestivas: Fumar, recalentamientos de máquinas, instalaciones eléctricas inapropiadas, operaciones de fuego abierto descontroladas, superficies calientes, trabajos de soldadura, chispas de origen mecánico o debidas a electricidad estática.
- Se ventilarán los vapores inflamables.

- Se limitará la cantidad de sustancias combustibles en los lugares de trabajo.
- Los combustibles se almacenarán en locales y recipientes adecuados.
- En la medida de lo posible se evitará trabajar con sustancias de elevada inflamabilidad.
- Se deberá cumplir la reglamentación vigente para la protección contra incendios tanto en la instalación como en el mantenimiento.
- Las instalaciones eléctricas cumplirán las reglamentaciones vigentes en particular en lo relativo a cargas, protecciones, instalaciones antideflagrantes, etc.
- Se dotarán los lugares de trabajos de extintores portátiles adecuados.
- Se instalarán bocas de incendios equipadas donde se requieran.
- Los trabajos en recintos cerrados deben procedimentarse. Prever la necesidad de ventilación forzada. Siempre que se dude de la calidad del aire, utilizar equipos de respiración autónomos. Organizar el trabajo teniendo en cuenta la posibilidad de actuar sobre la alimentación de aire (colocar pantallas).

## 5.2.- PROFESIONALES

Analizamos a continuación los riesgos previsibles inherentes a las actividades de ejecución previstas en la obra.

Con el fin de no repetir innecesariamente la relación de riesgos analizaremos primero los riesgos generales, que pueden darse en cualquiera de las actividades, y después seguiremos con el análisis de los específicos de cada actividad.

### 5.2.1.- Con Carácter General

Entendemos como riesgos generales aquellos que pueden afectar a todo los trabajadores, independientemente de la actividad concreta que realicen. Se prevé que puedan darse los siguientes:

- Caídas de personas a distinto nivel
- Caídas de personas al mismo nivel

- Caídas de objetos o componentes sobre personas
- Caída de objetos por desplome o derrumbamiento
- Caída de objetos desprendidos
- Pisadas sobre objetos
- Choques contra objetos inmóviles
- Choques contra objetos móviles
- Proyecciones de partículas a los ojos
- Heridas en manos o pies por manejo de materiales
- Sobreesfuerzos
- Golpes y cortes por manejo de herramientas
- Atrapamientos por o entre objetos
- Atrapamientos por vuelco de máquinas, vehículos o equipos
- Quemaduras por contactos térmicos
- Exposición a descargas eléctricas
- Exposición a sustancias nocivas o tóxicas
- Contactos con sustancias cáusticas y/o corrosivas
- Incendios
- Explosiones
- Atropellos o golpes por vehículos en movimiento
- Exposición a factores atmosféricos extremos

A fin de evitar los posibles accidentes, se adoptarán las siguientes medidas preventivas:

- Señalizaciones de acceso a obra y uso de elementos de protección personal.
- Las zonas de peligro deberán estar acotadas y señalizadas.
- La iluminación de los puestos de trabajo deberá ser la adecuada para el desarrollo correcto del trabajo.

- Acotamiento y señalización de zona donde exista riesgo de caída de objetos desde altura.
- Se montaran barandillas resistentes en los huecos por los que pudiera producirse caída de personas.
- En cada tajo de trabajo, se dispondrá de, al menos, un extintor portátil de polvo polivalente.
- Si se realizasen trabajos con proyecciones incandescentes en proximidad de materiales combustibles, se retirarán estos o se protegerán con lona ignífuga.
- Se mantendrán ordenados los materiales, cables y mangueras para evitar el riesgo de golpes o caídas al mismo nivel por esta causa.
- Los restos de materiales generados por el trabajo se retirarán periódicamente para mantener limpias las zonas de trabajo.
- Los productos tóxicos y peligrosos se manipularán según lo establecido en las condiciones de uso específicas de cada producto.
- Respetar la señalización y limitaciones de velocidad fijadas para circulación de vehículos y maquinaria en el interior de la obra.
- Aplicar las medidas preventivas contra riesgos eléctricos que desarrollaremos más adelante.
- Todos los vehículos llevarán los indicadores ópticos y acústicos que exija la legislación vigente.
- En actividades con riesgo de proyecciones a terceros, se colocarán mamparas opacas de material ignífugo.
- Se protegerá a los trabajadores contra las inclemencias atmosféricas que puedan comprometer su seguridad y su salud.

### 5.2.2.- Con carácter Específico

Entendemos como riesgos específicos aquellos que pueden afectar a todos los trabajadores que realicen una actividad concreta que puede estar presente en varias fases de la obra. Se prevé que puedan darse los siguientes:

#### **SEÑALIZACIÓN**

##### **Normas generales de SEÑALIZACIÓN**

Las zonas de los lugares de trabajo en las que exista riesgo de caída, de caída de objetos o de contacto o exposición a elementos agresivos, deberán estar claramente señalizadas según el R.D. 485/1997.

Se acotará y señalizará la zona de trabajo, a la cual se accederá siempre por accesos concretos. Se señalizarán aquellas zonas en las que existan los siguientes riesgos:

##### Caída desde altura de objetos

- Zonas donde se realicen maniobras con cargas suspendidas hasta que se encuentren totalmente apoyadas.
- Caídas de personas sobre plataformas, forjados, etc. en las que además se montarán barandillas resistentes en todo el perímetro o bordes.
- Caídas de personas dentro de huecos, etc. para lo que se protegerán con barandillas o tapas de suficiente resistencia.
- Aquellos huecos que se destapen para introducción de equipos, etc., que se mantendrán perfectamente controlados y señalizados durante la maniobra, reponiéndose las correspondientes protecciones nada más finalizar éstas.

##### Productos inflamables

- En las zonas de ubicación se dispondrá de al menos un extintor portátil de polvo polivalente.

- Es obligatoria la delimitación y el acondicionamiento de las zonas de almacenamiento y depósito de los distintos materiales, en particular si se trata de materias o sustancias peligrosas.

#### Vías y salidas de emergencia

Los pictogramas serán lo más sencillos posible, evitándose detalles inútiles para su comprensión. Podrán variar ligeramente o ser más detallados que los indicados en el apartado 3, siempre que su significado sea equivalente y no existan diferencias o adaptaciones que impidan percibir claramente su significado.

Las señales serán de un material que resista lo mejor posible los golpes, las inclemencias del tiempo y las agresiones medio ambientales.

Las dimensiones de las señales, así como sus características colorimétricas y fotométricas, garantizarán su buena visibilidad y comprensión.

Las señales se instalarán preferentemente a una altura y en una posición apropiadas en relación al ángulo visual, teniendo en cuenta posibles obstáculos, en la proximidad inmediata del riesgo u objeto que deba señalizarse o, cuando se trate de un riesgo general, en el acceso a la zona de riesgo.

El lugar de emplazamiento de la señal deberá estar bien iluminado, ser accesible y fácilmente visible. Si la iluminación general es insuficiente, se empleará una iluminación adicional o se utilizarán colores fosforescentes o materiales fluorescentes.

A fin de evitar la disminución de la eficacia de la señalización no se utilizarán demasiadas señales próximas entre sí.

Las señales deberán retirarse cuando deje de existir la situación que las justificaba.

La señalización relativa a los riesgos eléctricos viene dada en “Riesgos Eléctricos” del apartado de Riesgos Específicos, debiendo señalizarse de forma clara y permanente la existencia del riesgo eléctrico.

#### Equipos de Protección Individual y Colectiva:

- Equipo de protección general.
- chaleco reflectante.
- Vallas metálicas.
- Cinta o cadena de señalización.

### **Señalización en Entorno No Urbano**

Se acotará la zona de trabajo mediante cerramientos rígidos (vallas metálicas) o cintas de limitación. En este último caso, se colocará una cinta delimitadora a una altura mínima de 1 metro respecto del suelo, rodeando el perímetro de la excavación. Dicha cinta se fijará a piquetas, situadas a una distancia mínima de 2 metros entre ellas.

La señalización habrá de ser claramente visible por la noche, disponiendo de bandas reflectantes verticales de 10 cm. de anchura.

Los recintos vallados o balizados llevarán siempre luces propias, colocadas a intervalos máximos de 30 metros y siempre en los ángulos salientes.

Las excavaciones no se quedarán nunca sin proteger o señalizar.

En entorno no urbano, los trabajadores irán provistos de prendas de color amarillo o naranja, con elementos retroreflectantes siempre que realicen trabajos próximos a carreteras o caminos por donde pueda haber circulación de vehículos.

### Equipos de Protección Individual y Colectiva:

- Equipo de protección general.
- chaleco reflectante.
- Vallas metálicas.
- Cinta o cadena de señalización.

### **Señalización en Carreteras (Norma de carreteras 8.3 – IC “Señalización De Obras”)**

Se seguirán siempre las indicaciones que proporcione el organismo propietario de la carretera.



Las señales deberán tener las dimensiones mínimas especificadas por la Norma de carreteras 8.3 – IC “Señalización de Obras”, y ser siempre reflectantes, de nivel 1 como mínimo si son obras fijas y de nivel 2 si es señalización móvil de obra (según norma UNE). Se recomienda utilizar siempre un nivel superior en lugares donde la iluminación ambiente dificulte su percepción y en lugares de elevada peligrosidad, asimismo las señales de STOP tendrán siempre, como mínimo, un nivel 2 de reflectancia.

El color amarillo que distingue a las señales de obra de las normales, solamente se debe emplear en las señales con fondo blanco.

En las obras en las que la señalización provisional esté implantada durante las horas nocturnas, las señales y los elementos de balizamiento no sólo serán reflectantes, sino que deberán ir acompañados de elementos luminosos. En general, las obras en el interior de túneles tendrán siempre la consideración de obras en horas nocturnas.

A juicio del Director de Obra y dependiendo de las circunstancias que concurren en la misma, se podrá señalar horizontalmente con marcas en color amarillo o naranja, las alteraciones que se produzcan sobre la situación normal de la vía.

Estas marcas viales podrán ser sustituidas por captafaros TB-10, aplicados sobre el pavimento.

El material de señalización y balizamiento se descargará y se colocará en el orden en que haya de encontrarlo el usuario. De esta forma el personal encargado de la colocación trabajará bajo la protección de la señalización precedente.

Si no se pudieran transportar todas las señales y balizas en un solo viaje, se irán disponiendo primeramente fuera de la calzada y de espaldas al tráfico.

Se recomienda anular la señalización permanente cuando no sea coherente con la de obra, tapando para ello las señales necesarias, mientras la señalización de obra esté en vigor.

La retirada de la señalización y balizamiento se realizará en orden inverso al de colocación y siempre que sea posible desde la zona vedada al tráfico o desde el

arcén, pudiendo entonces el vehículo dedicado a ello, circular con la correspondiente luz prioritaria en sentido opuesto al de la calzada.

Una vez retirada la señalización de obra, se restablecerá la señalización permanente que corresponda.

Si los operarios van en vehículos, su protección vendrá dada por el propio vehículo. Si los operarios van a pie sobre la calzada, deberán protegerse mediante un vehículo.

En todas las circunstancias, los operarios irán provistos de prendas de color amarillo o naranja, con elementos retroreflectantes.

Se recomienda que las máquinas y vehículos que se utilicen en señalización móvil sean de colores blanco, amarillo o naranja. Llevarán como mínimo, una luz ámbar giratoria o intermitente omnidireccional en su parte superior, dispuesta de forma tal que pueda ser perfectamente visible por el conductor al que se quiere indicar su presencia, con una potencia mínima de 55 vatios en el caso de luz giratoria y de 1,5 julios en el caso de luz intermitente.

Las señales TP-18 (peligro, obras) y TP-31 llevarán siempre tres luces ámbar intermitentes de encendido simultáneo y dispuestas en triángulo en los vértices.

Las dimensiones mínimas de las señales utilizadas en señalización móvil serán las clasificadas como “grandes” en la Tabla 4 de la Norma 8.3-I.C.

#### Equipos de Protección Individual y Colectiva:

- Equipo de protección general.
- chaleco reflectante.
- Vallas metálicas.
- Cinta o cadena de señalización.

## TRABAJOS CON RIESGO ELÉCTRICO

Todo trabajo en una instalación eléctrica, o en su proximidad, que conlleve un riesgo eléctrico deberá de efectuarse sin tensión, salvo en el caso de que las condiciones de explotación o de continuidad del suministro así lo requieran (4.4.b R.D. 614/2.001).

En ningún caso se prevé la realización de trabajos en tensión. Caso de ser necesaria la realización de este tipo de trabajos, se elaborará un plan específico para ello.

### Definiciones:

**Trabajos sin tensión:** trabajos en instalaciones eléctricas que se realizan después de haber tomado todas las medidas necesarias para mantener la instalación sin tensión.

**Zona de peligro o zona de trabajos en tensión:** espacio alrededor de los elementos en tensión en el que la presencia de un trabajador desprotegido supone un riesgo grave e inminente de que se produzca un arco eléctrico, o un contacto directo con el elemento en tensión, teniendo en cuenta los gestos o movimientos normales que puede efectuar el trabajador sin desplazarse.

**Zona de proximidad:** espacio delimitado alrededor de la zona de peligro, desde la que el trabajador puede invadir accidentalmente esta última. Donde no se interponga una barrera física que garantice la protección frente al riesgo eléctrico, la distancia desde el elemento en tensión al límite exterior de esta zona será la indicada en la tabla 1.

**Trabajo en proximidad:** trabajo durante el cual el trabajador entra, o puede entrar, en la zona de proximidad, sin entrar en la zona de peligro, bien sea con una parte de su cuerpo, o con las herramientas, equipos, dispositivos o materiales que manipula.

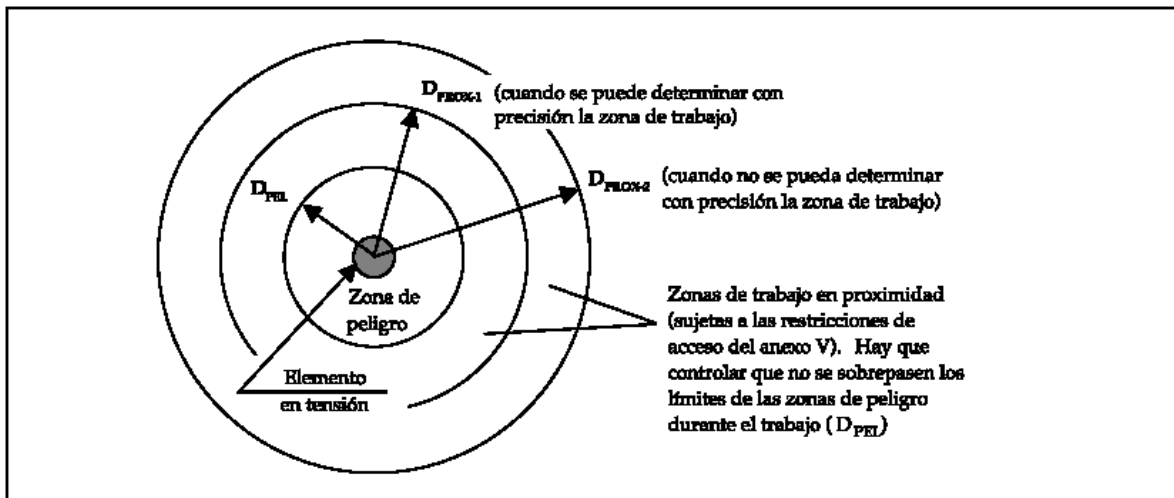

En función del tipo de trabajo a realizar, los trabajadores deberán de contar con los requisitos de formación y capacitación siguiente:

CUADRO 1  
CUADRO RESUMEN DE LA FORMACIÓN/CAPACITACIÓN MÍNIMA  
DE LOS TRABAJADORES

	Trabajos sin tensión		Trabajos en tensión		Maniobras, mediciones, ensayos y verificaciones		Trabajos en proximidad	
	Supresión y reposición de la tensión	Ejecución de trabajos sin tensión	Realización	Reponer fusibles	Mediciones, ensayos y verificaciones	Maniobras locales	Preparación	Realización
BAJA TENSIÓN	A	T	C	A	A	A	A	T
ALTA TENSIÓN	C	T	C + AE (con vigilancia de un Jefe de trabajo)	C (a distancia)	C o C auxiliado por A	A	C	A o T vigilado por A
T = CUALQUIER TRABAJADOR A = AUTORIZADO C = CUALIFICADO C + AE = CUALIFICADO Y AUTORIZADO POR ESCRITO				1.-Los trabajos con riesgos eléctricos en AT no podrán ser realizados por trabajadores de una Empresa de Trabajo Temporal (RD 616/1999). 2.-La realización de las distintas actividades contempladas se harán según lo establecido en las disposiciones del presente Real Decreto.				

**Trabajador autorizado:** trabajador que ha sido autorizado por el empresario para realizar determinados trabajos con riesgo eléctrico, en base a su capacidad para hacerlos de forma correcta, según los procedimientos establecidos en el R.D. 614/2001.

**Trabajador cualificado:** trabajador autorizado que posee conocimientos especializados en materia de instalaciones eléctricas, debido a su formación acreditada, profesional o universitaria, o a su experiencia certificada de dos o más años.

**Jefe de trabajo:** persona designada por el empresario para asumir la responsabilidad efectiva de los trabajos.

## Trabajos sin tensión (ANEXO II. R.D. 614/2001)

### Disposiciones generales

Las operaciones y maniobras para dejar sin tensión una instalación, antes de iniciar el «trabajo sin tensión», y la reposición de la tensión, al finalizarlo, las realizarán trabajadores autorizados que, en el caso de instalaciones de alta tensión, deberán ser trabajadores cualificados.

#### *A.1 Supresión de la tensión.*

Una vez identificados la zona y los elementos de la instalación donde se va a realizar el trabajo, y salvo que existan razones esenciales para hacerlo de otra forma, se seguirá el proceso que se describe a continuación, que se desarrolla secuencialmente en cinco etapas:

- Desconectar.
- Prevenir cualquier posible realimentación.
- Verificar la ausencia de tensión.
- Poner a tierra y en cortocircuito.
- Proteger frente a elementos próximos en tensión, en su caso, y establecer una señalización de seguridad para delimitar la zona de trabajo.

Hasta que no se hayan completado las cinco etapas no podrá autorizarse el inicio del trabajo sin tensión y se considerará en tensión la parte de la instalación afectada. Sin embargo, para establecer la señalización de seguridad indicada en la quinta etapa podrá considerarse que la instalación está sin tensión si se han completado las cuatro etapas anteriores y no pueden invadirse zonas de peligro de elementos próximos en tensión.

#### Desconectar.

La parte de la instalación en la que se va a realizar el trabajo debe aislarse de todas las fuentes de alimentación. El aislamiento estará constituido por una distancia en aire, o la interposición de un aislante, suficientes para garantizar eléctricamente dicho aislamiento.

Los condensadores u otros elementos de la instalación que mantengan tensión después de la desconexión deberán descargarse mediante dispositivos adecuados.

Prevenir cualquier posible realimentación.

Los dispositivos de maniobra utilizados para desconectar la instalación deben asegurarse contra cualquier posible reconexión, preferentemente por bloqueo del mecanismo de maniobra, y deberá colocarse, cuando sea necesario, una señalización para prohibir la maniobra. En ausencia de bloqueo mecánico, se adoptarán medidas de protección equivalentes. Cuando se utilicen dispositivos teledirigidos deberá impedirse la maniobra errónea de los mismos desde el teledirigido.

Cuando sea necesaria una fuente de energía auxiliar para maniobrar un dispositivo de corte, ésta deberá desactivarse o deberá actuarse en los elementos de la instalación de forma que la separación entre el dispositivo y la fuente quede asegurada.

Verificar la ausencia de tensión.

La ausencia de tensión deberá verificarse en todos los elementos activos de la instalación eléctrica en, o lo más cerca posible, de la zona de trabajo. En el caso de alta tensión, el correcto funcionamiento de los dispositivos de verificación de ausencia de tensión deberá comprobarse antes y después de dicha verificación.

Para verificar la ausencia de tensión en cables o conductores aislados que puedan confundirse con otros existentes en la zona de trabajo, se utilizarán dispositivos que actúen directamente en los conductores (pincha-cables o similares), o se emplearán otros métodos, siguiéndose un procedimiento que asegure, en cualquier caso, la protección del trabajador frente al riesgo eléctrico.

Los dispositivos teledirigidos utilizados para verificar que una instalación está sin tensión serán de accionamiento seguro y su posición en el teledirigido deberá estar claramente indicada.

Poner a tierra y en cortocircuito.

Las partes de la instalación donde se vaya a trabajar deben ponerse a tierra y en cortocircuito:

- En las instalaciones de alta tensión.
- En las instalaciones de baja tensión que, por inducción, o por otras razones, puedan ponerse accidentalmente en tensión.

Los equipos o dispositivos de puesta a tierra y en cortocircuito deben conectarse en primer lugar a la toma de tierra y a continuación a los elementos a poner a tierra, y deben ser visibles desde la zona de trabajo. Si esto último no fuera posible, las conexiones de puesta a tierra deben colocarse tan cerca de la zona de trabajo como se pueda.

Si en el curso del trabajo los conductores deben cortarse o conectarse y existe el peligro de que aparezcan diferencias de potencial en la instalación, deberán tomarse medidas de protección, tales como efectuar puentes o puestas a tierra en la zona de trabajo, antes de proceder al corte o conexión de estos conductores.

Los conductores utilizados para efectuar la puesta a tierra, el cortocircuito y, en su caso, el puente, deberán ser adecuados y tener la sección suficiente para la corriente de cortocircuito de la instalación en la que se colocan.

Se tomarán precauciones para asegurar que las puestas a tierra permanezcan correctamente conectadas durante el tiempo en que se realiza el trabajo. Cuando tengan que desconectarse para realizar mediciones o ensayos, se adoptarán medidas preventivas apropiadas adicionales.

Los dispositivos telemandados utilizados para la puesta a tierra y en cortocircuito de una instalación serán de accionamiento seguro y su posición en el telemando estará claramente indicada.

Proteger y señalizar:

Proteger frente a los elementos próximos en tensión y establecer una señalización de seguridad para delimitar la zona de trabajo.



Si hay elementos de una instalación próximos a la zona de trabajo que tengan que permanecer en tensión, deberán adoptarse medidas de protección adicionales, que se aplicarán antes de iniciar el trabajo, según lo dispuesto en el apartado 7 del artículo 4 de este Real Decreto.

#### *A.2 Reposición de la tensión.*

La reposición de la tensión sólo comenzará, una vez finalizado el trabajo, después de que se hayan retirado todos los trabajadores que no resulten indispensables y que se hayan recogido de la zona de trabajo las herramientas y equipos utilizados.

El proceso de reposición de la tensión comprenderá:

1. La retirada, si las hubiera, de las protecciones adicionales y de la señalización que indica los límites de la zona de trabajo.
2. La retirada, si la hubiera, de la puesta a tierra y en cortocircuito.
3. El desbloqueo y/o la retirada de la señalización de los dispositivos de corte.
4. El cierre de los circuitos para reponer la tensión.

Desde el momento en que se suprima una de las medidas inicialmente adoptadas para realizar el trabajo sin tensión en condiciones de seguridad, se considerará en tensión la parte de la instalación afectada.

#### Disposiciones particulares

Las disposiciones particulares establecidas a continuación para determinados tipos de trabajo se considerarán complementarias a las indicadas en la parte A de este anexo, salvo en los casos en los que las modifiquen explícitamente.

#### ***B.1 Reposición de fusibles.***

En el caso particular de la reposición de fusibles en las instalaciones indicadas en el primer párrafo del apartado 4 de la parte A.1 de este anexo:

- No será necesaria la puesta a tierra y en cortocircuito cuando los dispositivos de desconexión a ambos lados del fusible estén a la vista del trabajador, el corte sea visible o el dispositivo proporcione garantías de seguridad equivalentes, y no exista posibilidad de cierre intempestivo.

- Cuando los fusibles estén conectados directamente al primario de un transformador, será suficiente con la puesta a tierra y en cortocircuito del lado de alta tensión, entre los fusibles y el transformador.

### ***B.2 Trabajos en líneas aéreas y conductores de alta tensión.***

En los trabajos en líneas aéreas desnudas y conductores desnudos de alta tensión se deben colocar las puestas a tierra y en cortocircuito a ambos lados de la zona de trabajo, y en cada uno de los conductores que entran en esta zona; al menos uno de los equipos o dispositivos de puesta a tierra y en cortocircuito debe ser visible desde la zona de trabajo. Estas reglas tienen las siguientes excepciones:

- Para trabajos específicos en los que no hay corte de conductores durante el trabajo, es admisible la instalación de un solo equipo de puesta a tierra y en cortocircuito en la zona de trabajo.
- Cuando no es posible ver, desde los límites de la zona de trabajo, los equipos o dispositivos de puesta a tierra y en cortocircuito, se debe colocar, además, un equipo de puesta a tierra local, o un dispositivo adicional de señalización, o cualquier otra identificación equivalente.

Cuando el trabajo se realiza en un solo conductor de una línea aérea de alta tensión, no se requerirá el cortocircuito en la zona de trabajo, siempre que se cumplan las siguientes condiciones:

- En los puntos de la desconexión, todos los conductores están puestos a tierra y en cortocircuito de acuerdo con lo indicado anteriormente.
- El conductor sobre el que se realiza el trabajo y todos los elementos conductores - exceptuadas las otras fases- en el interior de la zona de trabajo, están unidos eléctricamente entre ellos y puestos a tierra por un equipo o dispositivo apropiado.
- El conductor de puesta a tierra, la zona de trabajo y el trabajador están fuera de la zona de peligro determinada por los restantes conductores de la misma instalación eléctrica.

En los trabajos en líneas aéreas aisladas, cables u otros conductores aislados, de alta tensión la puesta a tierra y en cortocircuito se colocará en los elementos desnudos de los puntos de apertura de la instalación o tan cerca como sea posible a aquellos puntos, a cada lado de la zona de trabajo.

### **Trabajos en proximidad de elementos en tensión (ANEXO V. R.D. 614/2001)**

#### Disposiciones generales:

En todo trabajo en proximidad de elementos en tensión, el trabajador deberá permanecer fuera de la zona de peligro y lo más alejado de ella que el trabajo permita.

#### ***A.1 Preparación del trabajo.***

Antes de iniciar el trabajo en proximidad de elementos en tensión, un trabajador autorizado, en el caso de trabajos en baja tensión, o un trabajador cualificado, en el caso de trabajos en alta tensión, determinará la viabilidad del trabajo, teniendo en cuenta lo dispuesto en el párrafo anterior y las restantes disposiciones del presente anexo.

De ser el trabajo viable, deberán adoptarse las medidas de seguridad necesarias para reducir al mínimo posible:

- El número de elementos en tensión.
- Las zonas de peligro de los elementos que permanezcan en tensión, mediante la colocación de pantallas, barreras, envolventes o protectores aislantes cuyas características (mecánicas y eléctricas) y forma de instalación garanticen su eficacia protectora.

Si, a pesar de las medidas adoptadas, siguen existiendo elementos en tensión cuyas zonas de peligro son accesibles, se deberá:

- Delimitar la zona de trabajo respecto a las zonas de peligro; la delimitación será eficaz respecto a cada zona de peligro y se efectuará con el material adecuado.

- Informar a los trabajadores directa o indirectamente implicados, de los riesgos existentes, la situación de los elementos en tensión, los límites de la zona de trabajo y cuantas precauciones y medidas de seguridad deban adoptar para no invadir la zona de peligro, comunicándoles, además, la necesidad de que ellos, a su vez, informen sobre cualquier circunstancia que muestre la insuficiencia de las medidas adoptadas.

Sin perjuicio de lo dispuesto en los apartados anteriores, en las empresas cuyas actividades habituales conlleven la realización de trabajos en proximidad de elementos en tensión, particularmente si tienen lugar fuera del centro de trabajo, el empresario deberá asegurarse de que los trabajadores poseen conocimientos que les permiten identificar las instalaciones eléctricas, detectar los posibles riesgos y obrar en consecuencia.

#### ***A.2 Realización del trabajo.***

En el desempeño de su función de vigilancia, los trabajadores autorizados deberán velar por el cumplimiento de las medidas de seguridad y controlar, en particular, el movimiento de los trabajadores y objetos en la zona de trabajo, teniendo en cuenta sus características, sus posibles desplazamientos accidentales y cualquier otra circunstancia que pudiera alterar las condiciones en que se ha basado la planificación del trabajo. La vigilancia no será exigible cuando los trabajos se realicen fuera de la zona de proximidad o en instalaciones de baja tensión.

#### **Disposiciones particulares**

##### ***B.1 Acceso a recintos de servicio y envoltentes de material eléctrico.***

El acceso a recintos independientes destinados al servicio eléctrico o a la realización de pruebas o ensayos eléctricos (centrales, subestaciones, centros de transformación, salas de control o laboratorios), estará restringido a los trabajadores autorizados, o a personal, bajo la vigilancia continuada de éstos, que haya sido previamente informado de los riesgos existentes y las precauciones a tomar.

Las puertas de estos recintos deberán señalizarse indicando la prohibición de entrada al personal no autorizado. Cuando en el recinto no haya personal de servicio, las puertas deberán permanecer cerradas de forma que se impida la entrada del personal no autorizado.

La apertura de celdas, armarios y demás envolventes de material eléctrico estará restringida a trabajadores autorizados.

El acceso a los recintos y la apertura de las envolventes por parte de los trabajadores autorizados sólo podrá realizarse, en el caso de que el empresario para el que estos trabajan y el titular de la instalación no sean una misma persona, con el conocimiento y permiso de este último.

***B.2 Obras y otras actividades en las que se produzcan movimientos o desplazamientos de equipos o materiales en la cercanía de líneas aéreas, subterráneas u otras instalaciones eléctricas.***

Para la prevención del riesgo eléctrico en actividades en las que se producen o pueden producir movimientos o desplazamientos de equipos o materiales en la cercanía de líneas aéreas, subterráneas u otras instalaciones eléctricas (como ocurre a menudo, por ejemplo, en la edificación, las obras públicas o determinados trabajos agrícolas o forestales) deberá actuarse de la siguiente forma:

- Antes del comienzo de la actividad se identificarán las posibles líneas aéreas, subterráneas u otras instalaciones eléctricas existentes en la zona de trabajo, o en sus cercanías.
- Si, en alguna de las fases de la actividad, existe riesgo de que una línea subterránea o algún otro elemento en tensión protegido pueda ser alcanzado, con posible rotura de su aislamiento, se deberán tomar las medidas preventivas necesarias para evitar tal circunstancia.

- Si, en alguna de las fases de la actividad, la presencia de líneas aéreas o de algún otro elemento en tensión desprotegido, puede suponer un riesgo eléctrico para los trabajadores y, por las razones indicadas en el artículo 4.4 de este Real Decreto, dichas líneas o elementos no pudieran desviarse o dejarse sin tensión, se aplicará lo dispuesto en la parte A de este anexo.

A efectos de la determinación de las zonas de peligro y proximidad, y de la consiguiente delimitación de la zona de trabajo y vías de circulación, deberán tenerse especialmente en cuenta:

- Los elementos en tensión sin proteger que se encuentren más próximos en cada caso o circunstancia.

Los movimientos o desplazamientos previsibles (transporte, elevación y cualquier otro tipo de movimiento) de equipos o materiales.

### **Trabajos en tensión (ANEXO III. R.D. 614/2001)**

No está previsto la realización de trabajos en tensión, en el caso de tener que realizarlos la empresa responsable elaborará el correspondiente procedimiento.

Disposiciones generales:

1. Los trabajos en tensión deberán ser realizados por trabajadores cualificados, siguiendo un procedimiento previamente estudiado y, cuando su complejidad o novedad lo requiera, ensayado sin tensión, que se ajuste a los requisitos indicados a continuación. Los trabajos en lugares donde la comunicación sea difícil, por su orografía, confinamiento u otras circunstancias, deberán realizarse estando presentes, al menos, dos trabajadores con formación en materia de primeros auxilios.

2. El método de trabajo empleado y los equipos y materiales utilizados deberán asegurar la protección del trabajador frente al riesgo eléctrico, garantizando, en particular, que el trabajador no pueda contactar accidentalmente con cualquier otro elemento a potencial distinto al suyo.

Entre los equipos y materiales citados se encuentran:

- Los accesorios aislantes (pantallas, cubiertas, vainas, etc.) para el recubrimiento de partes activas o masas.
- Los útiles aislantes o aislados (herramientas, pinzas, puntas de prueba, etc)
- Las pértigas aislantes
- Los dispositivos aislantes o aislados (banquetas, alfombras, plataformas de trabajo, etc.).
- Los equipos de protección individual frente a riesgos eléctricos (guantes, gafas, cascos, etc.).

Existen tres métodos de trabajo en tensión para garantizar la seguridad de los trabajadores que los realizan:

- Método de trabajo a potencial, empleado principalmente en instalaciones y líneas de transporte de alta tensión.
- Método de trabajo a distancia, utilizado principalmente en instalaciones de **alta tensión** en gama media de tensiones.
- Método de trabajo en contacto con protección aislante en las manos, utilizado principalmente en **baja tensión**, aunque también se emplea en la gama baja de alta tensión. Este es el método más utilizado en los trabajos realizados en redes aéreas de baja tensión que se detalla a continuación.

## TRABAJOS EN ALTURA

### Medidas generales

Destacaremos, entre otras, las siguientes medidas:

#### Para evitar la caída de objetos:

- 1.- Coordinar los trabajos de forma que no se realicen trabajos superpuestos. Sin embargo, si existiera la necesidad ineludible de trabajos simultáneos sobre la misma vertical, se instalarán protecciones (redes, marquesinas, etc.).
- 2.- Acotar y señalizar las zonas con riesgo de caída de objetos.

3.- Señalizar y controlar la zona donde se realicen maniobras con cargas suspendidas, que serán manejadas desde fuera de la zona de influencia de la carga, y acceder a esta zona sólo cuando la carga esté prácticamente arriada.

4.- Equipos de Protección Individual y Colectiva: Equipos de protección general.

Para evitar la caída de personas:

1.- Las plataformas, andamios y pasarelas, así como los desniveles, huecos y aberturas existentes en los pisos de las obras, que supongan para los trabajadores un riesgo de caída de altura superior a 2 metros, se protegerán mediante barandillas u otro sistema de protección colectiva de seguridad equivalente. Las barandillas serán resistentes, tendrán una altura mínima de 90 centímetros y dispondrán de un rodapie, un pasamanos y una protección intermedia que impidan el paso o deslizamiento de los trabajadores.

La altura de 2,00 m. a la que se hace mención se medirá desde la superficie en la que esté situado el trabajador hasta la del nivel inferior en la que quedaría retenido el mismo si no se dispusiera de un medio de protección.

La altura mínima de las barandillas se fija, al igual que en otras normativas, en 90 cm. No obstante, se debe considerar que tanto por los ensayos realizados en España, como en otros países europeos, y debido al incremento de la talla media de las personas, la altura mínima de recogida que se hace constar en distintas Normas Europeas, por ejemplo, la Norma UNE 76502:1990 "Andamios de servicio y de trabajo, con elementos prefabricados. Materiales, medidas, cargas de anteproyecto y requisitos de seguridad", es de 100 cm. Por otra parte, en la Norma UNE-EN 1495:1998 "Plataformas Elevadoras o Plataformas Elevadoras sobre Mástil", la citada altura se fija en 110 cm.

Se entiende como "otros sistemas de protección colectiva de seguridad equivalente" aquellos destinados a impedir la caída a distinto nivel como pueden ser: cerramiento de huecos con tapas, entablados continuos, mallazos, etc.



2.- Los trabajos en altura sólo podrán efectuarse, en principio, con la ayuda de equipos concebidos para tal fin o utilizando dispositivos de protección colectiva, tales como barandillas, plataformas o redes de seguridad. Si por la naturaleza del trabajo ello no fuera posible, deberá disponerse de medios de acceso seguros y utilizarse arnés de seguridad con anclaje u otros medios de protección equivalente.

Se entiende por "trabajos en altura" aquellos que se ejecutan en un lugar por encima del nivel de referencia, entendiéndose como tal la superficie sobre la que se puede caer. Tal y como se indica en el apartado anterior, a partir de 2,00 m. se requiere la protección contra las caídas de altura; ello no significa que cuando se trabaje en alturas inferiores no deban utilizarse los medios y equipos adecuados para cada caso.

Para la realización de trabajos en altura se pueden plantear tres opciones:

- ◆ Utilizar equipos de trabajo específicamente diseñados o proyectados para la naturaleza de la tarea a la que se destinan (plataformas elevadoras, andamios, escaleras, etc.).

Cada uno de estos equipos deberá cumplir los requisitos establecidos en la normativa que le corresponda. Además de los artículos de la Ordenanza Laboral de la Construcción citados en el apartado anterior (cuando sean de aplicación), la citada normativa incluye: RD 1435/1992, de 27 de noviembre (BOE nº 297, de 11 de diciembre), por el que se dictan las disposiciones de aplicación de la Directiva del Consejo 89/392/CEE, relativa a la aproximación de las legislaciones de los Estados miembros sobre máquinas, modificado por el RD 56/1995, de 20 de enero (BOE nº 33, de 8 de febrero); RD 1215/1997 "Equipos de trabajo", modificado por el RD 2177/2004 "Equipos de trabajo en materia de trabajos temporales en altura"; del RD 486/1997 "Lugares de trabajo" ; etc. Asimismo se tendrá en cuenta la Directiva 2001/45/CE - pendiente de transposición al Derecho español -, de 27 de junio de 2001, por la que se modifica la Directiva 89/655/CEE, sobre disposiciones mínimas de seguridad y salud para la utilización por los trabajadores de los equipos de trabajo.

◆ Instalar las protecciones colectivas citadas en este apartado (barandillas, plataformas o redes de seguridad) en función de cada uno de los puestos de trabajo.

Existen dos tipos diferentes de protecciones colectivas: las que impiden la caída (barandillas, entablados, redes de seguridad tipo U, etc.) y las que simplemente la limitan (redes de seguridad tipos S, T, V , etc.). Resulta más adecuado utilizar las citadas en primer lugar, dado que el nivel de seguridad que proporcionan es mayor.

◆ Si no es técnicamente posible aplicar ninguna de las dos opciones A o B anteriores se recurrirá a la utilización de protección individual. Esta solución final se llevará a cabo con carácter excepcional previa justificación técnica. Hay que resaltar que en ocasiones, aun a pesar de instalarse medios de protección colectiva, éstos no eliminan totalmente el riesgo, siendo necesario emplear equipos de protección individual como complemento. Estos equipos podrán ser sistemas de sujeción o anticaídas.

No obstante lo anterior, y siempre que sea posible, se dará preferencia a la protección colectiva frente a la individual, tal y como se especifica en el principio de acción preventiva del artículo 15.1.h) de la LPRL: "anteponer la protección colectiva a la individual".

En todos los casos es requisito imprescindible que el acceso al lugar donde deba realizarse el trabajo en altura sea seguro.

Equipos de Protección Individual y Colectiva:

- Equipo de protección general.
- Arnés anticaídas.

**Escaleras de mano (R.D. 1215/1997 y R.D. 2177/2004):**

1. Las escaleras de mano se colocarán de forma que su estabilidad durante su utilización esté asegurada. Los puntos de apoyo de las escaleras de mano deberán asentarse sólidamente sobre un soporte de dimensiones adecuadas

y estable, resistente e inmóvil, de forma que los travesaños queden en posición horizontal. Las escaleras suspendidas se fijarán de forma segura y, excepto las de cuerda, de manera que no puedan desplazarse y se eviten los movimientos de balanceo.

2. Se impedirá el deslizamiento de los pies de las escaleras de mano durante su utilización ya sea mediante la fijación de la parte superior o inferior de los largueros, ya sea mediante cualquier dispositivo antideslizante o cualquier otra solución de eficacia equivalente. Las escaleras de mano para fines de acceso deberán tener la longitud necesaria para sobresalir al menos un metro del plano de trabajo al que se accede. Las escaleras compuestas de varios elementos adaptables o extensibles deberán utilizarse de forma que la inmovilización recíproca de los distintos elementos esté asegurada. Las escaleras con ruedas deberán haberse inmovilizado antes de acceder a ellas. Las escaleras de mano simples se colocarán, en la medida de lo posible, formando un ángulo aproximado de 75 grados con la horizontal.
3. El ascenso, el descenso y los trabajos desde escaleras se efectuarán de frente a éstas. Las escaleras de mano deberán utilizarse de forma que los trabajadores puedan tener en todo momento un punto de apoyo y de sujeción seguros. Los trabajos a más de 3,5 metros de altura, desde el punto de operación al suelo, que requieran movimientos o esfuerzos peligrosos para la estabilidad del trabajador, sólo se efectuarán si se utiliza un equipo de protección individual anticaídas o se adoptan otras medidas de protección alternativas. El transporte a mano de una carga por una escalera de mano se hará de modo que ello no impida una sujeción segura. Se prohíbe el transporte y manipulación de cargas por o desde escaleras de mano cuando por su peso o dimensiones puedan comprometer la seguridad del trabajador. Las escaleras de mano no se utilizarán por dos o más personas simultáneamente.

4. No se emplearán escaleras de mano y, en particular, escaleras de más de cinco metros de longitud, sobre cuya resistencia no se tengan garantías. No se admitirá el uso de escaleras de construcción improvisada.
5. Las escaleras de mano se revisarán periódicamente. Se prohíbe la utilización de escaleras de madera pintadas, por la dificultad que ello supone para la detección de sus posibles defectos.
6. Los espacios entre peldaños deben ser iguales, con una distancia entre ellos de 20 a 30 cm., como máximo.
7. Las escaleras estarán provistas de un dispositivo antideslizante en su pié, por ejemplo zapatas.
8. No se aceptarán escaleras de mano empalmadas, a menos que utilicen un sistema especial y recomendable de extensión de la misma.
9. Escaleras de madera:
10. La madera empleada será sana, libre de nudos, roturas y defectos que puedan disminuir su seguridad.
11. Los largueros serán de una sola pieza.
12. Los peldaños estarán ensamblados a largueros, prohibiéndose las uniones simplemente efectuadas mediante clavos o amarre con cuerdas.
13. Las escaleras de madera se protegerán de las inclemencias climatológicas mediante barnices transparentes que no oculten sus defectos, prohibiéndose expresamente pintarlas.
14. Escaleras metálicas:
  - Los largueros serán de una sola pieza. Se prohíben los empalmes improvisados o soldados.
  - Sus elementos tanto largueros como peldaños no tendrán defectos ni bolladuras.
15. Escaleras de tijera:

- Independientemente del material que las constituye dispondrán en su articulación superior de topes de seguridad de apertura.
- Dispondrán además de cadenas o cables situados hacia la mitad de la longitud de los largueros que impidan su apertura accidental, usándose totalmente abierta.

Equipos de Protección Individual y Colectiva:

- Equipo de protección general.
- Arnés anticaídas.

#### **Cuerdas (R.D.2177/2004)**

La utilización de las técnicas de acceso y de posicionamiento mediante cuerdas cumplirá las siguientes condiciones:

1. El sistema constará como mínimo de dos cuerdas con sujeción independiente, una como medio de acceso, de descenso y de apoyo (cuerda de trabajo) y la otra como medio de emergencia (cuerda de seguridad).
2. Se facilitará a los trabajadores unos arneses adecuados, que deberán utilizar y conectar a la cuerda de seguridad.
3. La cuerda de trabajo estará equipada con un mecanismo seguro de ascenso y descenso y dispondrá de un sistema de bloqueo automático con el fin de impedir la caída en caso de que el usuario pierda el control de su movimiento. La cuerda de seguridad estará equipada con un dispositivo móvil contra caídas que siga los desplazamientos del trabajador.
4. Las herramientas y demás accesorios que deba utilizar el trabajador deberán estar sujetos al arnés o al asiento del trabajador o sujetos por otros medios adecuados.
5. El trabajo deberá planificarse y supervisarse correctamente, de manera que, en caso de emergencia, se pueda socorrer inmediatamente al trabajador.

6. De acuerdo con las disposiciones del artículo 5 del R.D. 1215/1997, se impartirá a los trabajadores afectados una formación adecuada y específica para las operaciones previstas, destinada, en particular, a:

- Las técnicas para la progresión mediante cuerdas y sobre estructuras.
- Los sistemas de sujeción.
- Los sistemas anticaídas.
- Las normas sobre el cuidado, mantenimiento y verificación del equipo de trabajo y de seguridad.
- Las técnicas de salvamento de personas accidentadas en suspensión.
- Las medidas de seguridad ante condiciones meteorológicas que puedan afectar a la seguridad.
- Las técnicas seguras de manipulación de cargas en altura.

En circunstancias excepcionales en las que, habida cuenta de la evaluación del riesgo, la utilización de una segunda cuerda haga más peligroso el trabajo, podrá admitirse la utilización de una sola cuerda, siempre que se justifiquen las razones técnicas que lo motiven y se tomen las medidas adecuadas para garantizar la seguridad.»

#### **Plataforma elevadora.**

Véase “Plataforma elevadora autopropulsada” en el apartado de Maquinaria y Medios Auxiliares.

Equipos de Protección Individual y Colectiva: Equipos de protección general.

#### **Línea de vida.**

Las llamadas “Líneas de Vida” proporcionan al usuario un punto de anclaje móvil para el arnés anticaídas en todo el recorrido por los lugares con peligro de caída desde altura, adaptándose a todo tipo de recorridos.

Está compuesta por:

- Una línea (cuerda, cable, carril, etc.) que partiendo de un lugar seguro recorre toda la zona de peligro a la que se ha de acceder.
- Unas piezas intermedias de sujeción (de la cuerda, cable, carril, etc.) que unen la línea a la estructura.
- Un carro (al cual se engancha el arnés anticaídas) que discurre libremente por la línea, teniendo un único punto de entrada-salida (en el lugar seguro) y desplazándose por encima de las piezas intermedias de sujeción sin que haya que soltarlo en ningún tramo del recorrido.

Este sistema permite al usuario enganchar su arnés anticaídas a la línea en lugar seguro y recorrer toda la zona de peligro sin tener que soltar nunca su arnés anticaídas, ya que el carro al cual lo lleve enganchado pasa por todas las piezas intermedias de sujeción de la línea.

El método de trabajo consistirá en:

- Verificar el buen estado de los equipos y materiales a utilizar (cuerda, cable, carril, arnés anticaídas, etc.).
- Verificar el estado del elemento donde se realizará el trabajo en altura.
- Instalar la 'línea de vida' que garantice la seguridad en el ascenso, descenso.
- Acceder al elemento en altura (enganchando el arnés anticaídas a la línea de vida).
- Realizar el trabajo.
- Descender del elemento en altura y desmontar la 'línea de vida'.
- Recoger los equipos y materiales.

Equipos de Protección Individual y Colectiva:

- Equipo de protección general.
- Casco con barbuquejo.

- Arnés anticaídas completo.

- Línea de Vida.

## **MANIPULACIÓN DE CARGAS**

### **Manipulación manual de cargas (R.D. 487/1997)**

Se evitará en lo posible la manipulación manual de cargas, utilizando medios mecánicos como transpaletas manuales y carretillas automotoras.

Como norma general, nunca se levantarán manualmente cargas superiores a 25 Kg.

Si es preciso realizar labores de manipulación manual de cargas voluminosas, pesadas o irregulares, se pedirá ayuda de uno o varios compañeros si es posible.

En los casos en que se transporte entre 2 o más operarios, sólo uno será el responsable de la maniobra.

En labores de carga manual, manipular las cargas sobre superficies estables, de forma que no sea fácil perder el equilibrio.

Las zonas de trabajo así como sus accesos se mantendrán limpias y libres de obstáculos, los materiales o restos estarán almacenados en los lugares destinados a tal fin.

Cargar los materiales de forma simétrica (levantar enderezando las piernas con la espalda recta y los brazos pegados al cuerpo).

Acondicionar la carga de forma que se impidan los movimientos del contenido.

En el transporte, se tratará de aproximar la carga (su centro de gravedad) lo más posible al cuerpo, andando en pasos cortos y manteniendo el cuerpo erguido.

La carga se transportará de forma que no impida ver y que estorbe lo menos posible el andar natural.

Se evitará, en la medida de lo posible, el movimiento de rotación del tronco en la manipulación manual de cargas.



Es conveniente que la anchura de la carga no supere la anchura de los hombros (860 cm. aproximadamente).

La profundidad de la carga no debería superar los 50 cm., aunque es recomendable que no supere los 35 cm.

Se prohíbe el transporte y la manipulación de cargas por o desde escaleras de mano cuando su peso o dimensiones puedan comprometer la seguridad del trabajador.

Se evitará manejar cargas subiendo cuestas, escalones o escaleras.

Se deberá evitar las corrientes de aire frío en los locales interiores y las ráfagas de viento en el exterior

El calzado constituirá un soporte adecuado para los pies, será estable, con la suela no deslizante, y proporcionará una protección adecuada del pie contra la caída de objetos.

En el manejo de cargas se seguirán los siguientes pasos:

- Planificar el levantamiento.
- Colocar los pies en frente de la carga, ligeramente paralelos; asir la misma con las palmas de las manos y la base de los dedos, no con la punta de los mismos.
- Sujetar firmemente la carga empleando ambas manos.
- Se situará la carga cerca del cuerpo.
- Se mantendrá la espalda recta.
- No se doblará la espalda al levantar o bajar una carga.
- Se usarán los músculos mas fuertes, los de las piernas flexionándolas, nunca los de los brazos o la espalda.

Equipos de Protección Individual y Colectiva:

- Equipo de protección general: ropa de trabajo, guantes de protección mecánica y calzado de seguridad
- Para trabajos continuados es obligatorio el uso de “cinturón antilumbago”.

**Manipulación mecánica de cargas**

Las medidas preventivas para trabajos con Camión Grúa autocargante o Grúa autopropulsada están descritas en el apartado específico para estos trabajos.

Las medidas preventivas para trabajos con Grúa autopropulsada están descritas en el apartado específico para estos trabajos.

Las medidas preventivas para trabajos con Herramientas de izado están descritas en el apartado específico para estos trabajos.

Como norma general se seguirán las siguientes medidas preventivas:

- Adecuar las cargas correctamente.
- Controlar las maniobras por una persona cualificada.
- Realizar un correcto mantenimiento de los equipos necesarios para realizar las cargas y descargas de los materiales.
- Se prohibirá la permanencia de personas bajo cargas suspendidas.
- Si existieran líneas eléctricas cercanas a las zonas de acopio las maniobras deberán estar guiadas por un trabajador cualificado según el RD 614/2001 De 8 de junio, sobre disposiciones mínimas para la protección de la salud y seguridad de los trabajadores frente al riesgos eléctrico”
- Los materiales se almacenarán de forma racional, de manera que no se produzcan derrumbamientos ni deslizamientos.
- Evitar realizar trabajos en la misma vertical.
- Utilizar cuerda de servicio.

- Los aparatos elevadores, grúas, etc., deberán ser utilizadas solo por personal especializado, un operario cualificado para su trabajo, con el carné correspondiente.
- Se prohíbe retirar las protecciones de los aparatos elevadores, grúas, camión-grúa, etc.
- Colocación de topes.
- Utilizar elementos estrobo y eslingas adecuados al peso que se debe manipular.
- Comprobación del buen estado de las eslingas, cadenas, ganchos, etc.
- Adecuar la maquinaria a utilizar al peso y dimensiones de la carga.
- No se utilizará una maquina para elevar cargas si no está diseñada para ello.

#### Equipos de Protección Individual y Colectiva:

-Equipo de protección general: ropa de trabajo, guantes de protección mecánica, calzado de seguridad y casco con barbuquejo

#### **MANIPULACIÓN DE PRODUCTOS QUÍMICOS (R.D. 379/2001)**

El posible efecto nocivo de los contaminantes químicos sobre la salud, debido a su presencia en los ambientes laborales, debe ser considerado en el marco de la acción tóxica que en general pueden ejercer las sustancias químicas.

Se entiende por acción tóxica o toxicidad a la capacidad relativa de un compuesto para ocasionar daños mediante efectos biológicos adversos, una vez ha alcanzado un punto susceptible del cuerpo. Esta posible acción tóxica significa que la exposición a los contaminantes comporta un riesgo, el cual se puede definir como la probabilidad de que produzcan los efectos adversos señalados, bajo las circunstancias concretas de la exposición. La toxicidad es uno de los factores que determinan el riesgo, pero éste responde además a otros factores como la intensidad y la duración de la exposición, la volatilidad del compuesto y el tamaño de las partículas. El concepto de toxicidad se refiere a los efectos biológicos adversos que pueden aparecer tras la interacción de la sustancia con el cuerpo; mientras que el concepto de riesgo incluye además la probabilidad de que se produzca una interacción efectiva.

Clasificación:

**Gases:** Penetran fácilmente en el cuerpo por inhalación y suelen absorberse con facilidad. No es frecuente su absorción por piel o por ingestión.

**Líquidos:** El mayor riesgo se produce por inhalación de sus vapores, que se comportan como gases, y de sus aerosoles. El contacto con la piel puede producir efectos importantes, en especial en zonas delicadas como los ojos.

**Sólidos:** Pueden ser inhalados en forma de polvo o aerosol, pero su penetración profunda en el aparato respiratorio sólo se produce cuando las partículas tienen un tamaño inferior a 5 micras. Es particularmente importante la característica de su posible solubilización en fluidos biológicos (sangre, etc), ya que condiciona el tipo de efecto tóxico.

Ámbito de aplicación:

Se aplica a las instalaciones de almacenamiento, carga y descarga y trasiego de los líquidos inflamables y combustibles comprendidos en la clasificación establecida en el artículo 4, «Clasificación de productos», con las siguientes excepciones:

- Los almacenamientos con capacidad inferior a 50 l de productos de clase B, 250 l de clase C o 1.000 l de clase D.
- Los almacenamientos integrados dentro de las unidades de proceso, cuya capacidad estará limitada a la necesaria para la continuidad del proceso.
- Las instalaciones en las que se cargan/descargan contenedores cisterna, camiones cisterna o vagones cisterna de líquidos inflamables o combustibles deberán cumplir esta ITC aunque la carga/descarga sea a/de instalaciones de proceso.
- Los almacenamientos regulados por el Reglamento de Instalaciones petrolíferas.
- Los almacenamientos de GLP (gases licuados de petróleo) o GNL (gases naturales licuados) que formen parte de una estación de servicio, de un parque de suministro, de una instalación distribuidora o de una instalación de combustión.
- Los almacenamientos de líquidos en condiciones criogénicas (fuertemente refrigerados).
- Los almacenamientos de sulfuro de carbono.
- Los almacenamientos de peróxidos orgánicos.
- Los almacenamientos de productos cuyo punto de inflamación sea superior a 150 °C.
- Los almacenamientos de productos para los que existan reglamentaciones de seguridad industrial específicas.

#### Medidas preventivas:

Se tendrá en cuenta para el almacenaje, trasiego y operaciones de mantenimiento, lo dispuesto en las instrucciones complementarias ITC MIE-APQ 1 “Almacenamiento de líquidos inflamables y combustibles” e ITC MIE-APQ 7 “Almacenamiento de líquidos tóxicos”.

#### Equipos de Protección Individual y Colectiva:

- Ropa de trabajo
- Guantes de protección frente a agentes químicos

- Calzado de seguridad
- Gafas o pantalla para protección facial
- Mascarilla

#### 5.2.3.- Relativos al Proceso Constructivo

Nos referimos aquí a los riesgos propios de actividades concretas que afectan sólo al personal que realiza trabajos en las mismas.

Este personal estará expuesto a los riesgos generales indicados en el punto 5.2.1., más los específicos de su actividad.

A tal fin analizamos a continuación las actividades más significativas.

#### **Replanteo y estaquillado**

Los riesgos propios de esta actividad están incluidos en la descripción de riesgos generales y específicos.

#### Equipos de Protección Individual:

- Ropa de trabajo con protección frente al frío,
- Calzado de protección.

#### **Acopio y manipulación de materiales**

Los riesgos propios de esta actividad están incluidos en la descripción de riesgos generales.

A fin de evitar los posibles accidentes, se adoptarán las siguientes medidas preventivas:

- Informar a los trabajadores acerca de los riesgos más característicos de esta actividad, accidentes más habituales y forma de prevenirlos haciendo especialmente hincapié sobre los siguientes aspectos:
  - Manejo manual de materiales.
  - Acopio de materiales, según sus características.
  - Manejo / acopio de materiales tóxico / peligrosos.

Equipos de Protección Individual:

- Equipos de protección general: calzado, casco de seguridad, ropa de trabajo, guantes de protección mecánica.

**Transporte de materiales y equipos dentro de la obra**

En esta actividad, además de los riesgos generales enumerados en el punto 5.2.1., son previsibles los siguientes:

- Desprendimiento o caída de la carga, o parte de la misma, por ser excesiva o estar mal sujeta.
- Vuelcos.
- Choques contra otros vehículos o máquinas.
- Golpes o enganches de la carga con objetos, instalaciones o tendidos de cables.

A fin de evitar los posibles accidentes, se adoptarán las siguientes medidas preventivas:

- Se cumplirán las normas de tráfico y límites de velocidad establecidas para circular por los viales de obra, las cuales estarán señalizadas y difundidas a los conductores.
- Se prohibirá que las plataformas y/o camiones transporten una carga superior a la identificada como máxima admisible.
- La carga se transportará amarrada con cables de acero, cuerdas o estrobos de suficiente resistencia.
- Se señalarán con placas normalizadas las partes salientes de la carga y, de producirse estos salientes, no excederán de 1,50 m.
- En las maniobras con riesgo de vuelco del vehículo, se colocarán topes y se ayudarán con un señalista.
- Cuando se tenga que circular o realizar maniobras en proximidad de líneas eléctricas, se instalarán gálibos o topes que eviten aproximarse a la zona de influencia de las líneas.

- No se permitirá el transporte de personas fuera de la cabina de los vehículos.
- No se transportarán, en ningún caso, cargas suspendidas por la pluma con grúas móviles.
- Se revisará periódicamente el estado de los vehículos de transporte y medios auxiliares correspondientes.

Equipos de Protección Individual:

- Equipos de protección general: calzado, casco de seguridad, ropa de trabajo, guantes de protección mecánica.

**Excavaciones**

En esta actividad, además de los riesgos generales enumerados en el punto 5.2.1., son previsibles los siguientes:

- Desprendimiento o deslizamiento de tierras.
- Colisiones y vuelcos de maquinaria.
- Riesgos a terceros ajenos al propio trabajo.

A fin de evitar los posibles accidentes, se adoptarán las siguientes medidas preventivas:

- Antes de comenzar los trabajos deberán de tomarse medidas para localizar y eliminar los peligros debidos a cables subterráneos y demás sistemas de distribución.
- Se intentará no trabajar en el interior de las excavaciones, y si se tiene que trabajar en su interior, se entibarán o ataluzarán todas las excavaciones de profundidad igual o superior a 1,3 m (para un terreno estándar) y todas las que se observen en terreno inestable a cualquier profundidad, de manera que se garantice la seguridad de los trabajadores que tienen que llevar a cabo algún trabajo en el interior.
- Se señalizarán las excavaciones, como mínimo a 1 m de su borde. No se acopiarán tierras ni materiales a menos de 2 m del borde de la excavación.



- Las excavaciones en cuyas proximidades deban circular personas, se protegerán con barandillas de señalización y/o contención dependiendo del entorno, de 90 cm. de altura, las cuales se situarán, siempre que sea posible, a 2 m del borde de la excavación.
- Los accesos a las zanjas o trincheras se realizarán mediante escaleras sólidas que sobrepasen en 1 m el borde de estas.
- Las maniobras de la maquinaria estarán dirigidas por una persona distinta del conductor. Las máquinas excavadoras y camiones sólo serán manejados por personal capacitado, con el correspondiente permiso de conducir el cual será responsable, así mismo, de la adecuada conservación de su máquina.
- Estará totalmente prohibida la presencia de operarios trabajando en planos inclinados de terreno, en lugares con fuertes pendientes o debajo de macizos horizontales.

#### Equipos de Protección Individual:

- Equipos de protección general: calzado, casco de seguridad, ropa de trabajo, guantes de protección mecánica.

#### **Movimiento de tierras (terraplenes y rellenos)**

En esta actividad, además de los riesgos generales enumerados en el punto 5.2.1., son previsibles los siguientes:

- Caídas de materiales de las palas o cajas de los vehículos.
- Caídas de personas desde los vehículos.
- Vuelcos de vehículos por diversas causas (malas condiciones del terreno, exceso de carga, durante las descargas, etc.).
- Atropello y colisiones.
- Polvo ambiental.

A fin de evitar los posibles accidentes, se adoptarán las siguientes medidas preventivas:

- No se cargarán los camiones por encima de la carga admisible ni sobrepasando el nivel superior de la caja.
- Se prohíbe el traslado de personas fuera de la cabina de los vehículos.
- Se situarán topes o calzos para limitar la proximidad a bordes de excavaciones o desniveles en zonas de descarga.
- Se limitará la velocidad de vehículos en el camino de acceso y en los viales interiores de la obra a 20 Km/h.
- En caso necesario se procederá al regado de las pistas para evitar la formación de nubes de polvo.
- Se seguirán las indicaciones descritas en la NTP 278: Zanjas. Prevención del desprendimiento de tierras. (Ver anexos).

Equipos de Protección Individual:

- Equipos de protección general: calzado, casco de seguridad, ropa de trabajo, guantes de protección mecánica.

**Trabajos de encofrado y desencofrado**

En esta actividad, además de los riesgos generales enumerados en el punto 5.2.1., son previsibles los siguientes:

- Desprendimiento de tableros.
- Pinchazos con objetos punzantes.
- Caída de elementos del encofrado durante las operaciones de desencofrado.

A fin de evitar los posibles accidentes, se adoptarán las siguientes medidas preventivas:

- El ascenso y descenso a los encofrados se hará con escaleras de mano reglamentarias.
- No permanecerán operarios en la zona de influencia de las cargas durante las operaciones de izado y traslado de tableros, puntales, etc.

- Se sacarán o remacharán todos los clavos o puntas existentes en la madera usada.
- El desencofrado se realizará siempre desde el lado en que no puedan desprenderse los tableros y arrastrar al operario.
- Se acotará, mediante cinta de señalización, la zona en la que puedan caer elementos procedentes de las operaciones de encofrado o desencofrado.

#### Equipos de Protección Individual:

- Equipos de protección general: calzado, casco de seguridad, ropa de trabajo, guantes de protección mecánica.

#### **Trabajos con hormigón**

La exposición y manipulación del hormigón, además de los riesgos generales enumerados en el punto 5.2.1., son previsibles los siguientes:

- Salpicaduras de hormigón a los ojos.
- Hundimiento, rotura o caída de encofrados.
- Torceduras de pies, pinchazos, al moverse sobre las estructuras.
- Dermatitis en la piel.
- Aplastamiento o atrapamiento por fallo de entibaciones.
- Lesiones musculares por el manejo de vibradores.
- Electrocutión por ambientes húmedos.

A fin de evitar los posibles accidentes, se adoptarán las siguientes medidas preventivas:

#### Vertidos mediante canaleta:

- Instalar topes de final de recorrido de los camiones hormigonera para evitar vuelcos.
- No situarse ningún operario detrás de los camiones hormigonera en las maniobras de retroceso.

Vertido mediante cubo con grúa:

- Señalizar con pintura el nivel máximo de llenado del cubo para no sobrepasar la carga admisible de la grúa.
- No permanecer ningún operario bajo la zona de influencia del cubo durante las operaciones de izado y transporte de este con la grúa.
- La apertura del cubo para vertido se hará exclusivamente accionando la palanca prevista para ello. Para realizar tal operación se usarán, obligatoriamente, guantes, gafas y, cuando exista riesgo de caída, arnés de seguridad con sistema de anclaje adecuado.
- El guiado del cubo hasta su posición de vertido se hará siempre a través de cuerdas guía.

Equipos de Protección Individual:

- Equipos de protección general: calzado, casco de seguridad, ropa de trabajo, guantes de protección mecánica.
- Gafas de protección.
- Chaleco de alta visibilidad.
- Arnés anticaídas
- Rodilleras
- Botas de goma

**Montaje de estructuras metálicas y prefabricados**

En esta actividad, además de los riesgos generales enumerados en el punto 5.2.1., son previsibles los siguientes:

- Caída de materiales por la mala ejecución de la maniobra de izado y acoplamiento de los mismos o fallo mecánico de equipos.
- Caída de personas desde altura por diversas causas.
- Cortes y golpes por manejo de máquinas-herramientas.
- Vuelco o desplome de piezas prefabricadas.

- Atrapamiento y/o aplastamiento de manos o pies en el manejo de los materiales o equipos.
- Caída de objetos y herramientas sueltas.
- Explosiones o incendios por el uso de gases o por proyecciones incandescentes.

A fin de evitar los posibles accidentes, se adoptarán las siguientes medidas preventivas:

- Se señalarán y acotarán las zonas en que haya riesgo de caída de materiales por manipulación, elevación y transporte de los mismos.
- No se permitirá, bajo ningún concepto, el acceso de cualquier persona a la zona señalizada y acotada en la que se realicen maniobras con cargas suspendidas.
- El guiado de cargas / equipos para su ubicación definitiva, se hará siempre mediante cuerdas guía manejadas desde lugares fuera de la zona de influencia de su posible caída, y no se accederá a dicha zona hasta el momento justo de efectuar su acople o posicionamiento.
- Se taparán o protegerán con barandillas de señalización y/o contención dependiendo del entorno o, según los casos, se señalarán adecuadamente los huecos que se generen en el proceso de montaje.
- Se ensamblarán al nivel de suelo, en la medida que lo permita la zona de montaje y capacidad de las grúas, los módulos de estructuras con el fin de reducir en lo posible el número de horas de trabajo en altura y sus riesgos. Si en algún momento tiene que trabajarse en altura se seguirán las medidas de prevención reflejadas para trabajos en altura.
- La zona de trabajo, sea de taller o de campo, se mantendrá siempre limpia y ordenada.
- Los equipos / estructuras permanecerán arriestradas, durante toda la fase de montajes hasta que no se efectúe la sujeción definitiva, para garantizar su estabilidad en las peores condiciones previsibles.

- Los andamios que se utilicen cumplirán los requerimientos y condiciones mínimas definidas en la legislación vigente.
- En el caso de desplazamiento de operarios sobre la estructura, se instalarán líneas de vida para anclaje de los arneses anticaída provistos de absorción de energía., y también en aquellos casos en los que el trabajo no se pueda realizar con una plataforma elevadora o no sea posible montar plataformas de trabajo con barandilla.

De cualquier forma dado que estas operaciones y maniobras están muy condicionadas por el estado real de la obra en el momento de ejecutarlas, en el caso de detectarse una complejidad especial se elaborará un plan de seguridad específico al efecto.

#### Colocación de refuerzos y recrecidos:

-Durante la ejecución de taladros u otras operaciones, las herramientas estarán amarradas al apoyo por medio de eslingas, al igual que las barras. Estas siempre estarán sujetas al menos por una de sus partes hasta que quede colocada definitivamente.

#### Equipos de Protección Individual:

- Equipos de protección general: calzado, casco de seguridad, ropa de trabajo, guantes de protección mecánica.
- Gafas de protección.
- Línea de vida
- Absorbedor de energía
- Arnés anticaídas

#### **Maniobras de izado, situación en obra y montaje de equipos y materiales**

En esta actividad, además de los riesgos generales enumerados en el punto 5.2.1., son previsibles los siguientes:

- Caída de materiales, equipos o componentes de los mismos por fallo de los medios de elevación o error en la maniobra.

- Caída de personas desde altura en operaciones de estrobo o desestrobo de las piezas.
- Contactos eléctricos.
- Aprisionamiento/aplastamiento de personas por movimientos incontrolados de la carga.
- Vuelco o caída del medio de elevación.
- Golpes de equipos, en su izado y transporte, contra otras instalaciones (estructuras, líneas eléctricas, etc.). Caída o vuelco de los medios de elevación.

A fin de evitar los posibles accidentes, se adoptarán las siguientes medidas preventivas:

Las medidas de prevención a aplicar en relación con los riesgos inherentes a este tipo de trabajos, que ya se relacionaron, están contempladas y definidas en el punto anterior, destacando especialmente las correspondientes a:

- Señalizar y acotar las zonas de trabajo con cargas suspendidas.
- No permanecer persona alguna en la zona de influencia de la carga.
- Hacer el guiado de las cargas mediante cuerdas.
- Entrar en la zona de riesgo sólo en el momento del acoplamiento.

#### Equipos de Protección Individual:

- Equipos de protección general: calzado, casco de seguridad, ropa de trabajo, guantes de protección mecánica.
- Arnés anticaídas, línea de vida y absorbedor de energía.

#### **Tendido, tensado, regulado y engrapado de conductores aéreos**

En esta actividad, además de los riesgos generales enumerados en el punto 5.2.1., son previsibles los siguientes:

- Caída de materiales por la mala ejecución de la maniobra de tendido o fallo mecánico de equipos.
- Caída de personas desde altura por diversas causas.

- Cortes y golpes por manejo de máquinas-herramientas.
- Atrapamiento y/o aplastamiento de manos o pies en el manejo de los materiales o equipos durante el tendido y regulado de conductores.
- Caída de objetos y herramientas sueltas.
- Contactos eléctricos.
- Golpes de equipos, en su izado, contra otras instalaciones (estructuras, líneas eléctricas, etc.).
- Golpes por objetos o herramientas desprendidas.
- Exposición a contactos eléctricos debido o bien a la proximidad de elementos en alta tensión lo que puede ocasionar daños por contacto directo.
- Riesgos eléctricos producidos por la inducción del circuito en tensión.
- Descargas atmosféricas.

#### Medios de Protección colectivos.

- Equipos de puesta a tierra.
- Pértigas para equipos de puesta a tierra.
- Verificador de ausencia de tensión.
- Pértiga para verificador de ausencia de tensión.
- Líneas de vida.
- Elementos para sistema anticaídas.
- Señales de tráfico de prohibición, peligro, obligación, etc.

#### Equipos de Protección Individual.

- Equipo general de protección
- Ropa para tiempo frío y lluvioso
- Gafas de seguridad antiproyecciones o pantalla facial
- Casco de seguridad con barbuquejo (1 por persona)
- Guantes de cuero (según necesidades)
- Guantes aislantes (según necesidades)
- Dispositivo deslizante anticaídas (1 por persona)



- Arnés anticaídas (1 por persona)

#### Colocación de poleas y cadenas de aisladores

-Siempre que sea posible, las cadenas de aisladores se montarán en el suelo. Cuando esto sea posible las poleas se unirán a las cadenas para proceder a colocarlas en las crucetas de los apoyos. Se comprobará, antes de iniciar el ascenso, que están puestos todos los pasadores necesarios y que estos han sido abiertos.

-El personal que realice esta operación debe ser un personal cualificado con experiencia y con aptitudes para realizar trabajos en altura.

#### Tendido de conductor:

Antes de iniciar los trabajos se realizará un estudio del cantón a tender por parte del jefe de obra y del jefe de trabajos para ver el procedimiento de tendido particularizado en cada caso en función de la orografía del terreno y condiciones climáticas puntuales, teniendo en cuenta vientos dominantes en la zona, longitudes de vano, posibilidad de emplazamiento de maquinas etc.

#### Trabajos en altura en torres:

Para la realización de trabajos (incluidos ascensos, descensos y desplazamientos) por encima de los 2 m de altura, es obligatorio el uso de la Línea de Seguridad. Para trabajos en altura (a más de 2 metros del suelo), se utilizará:

-Sistema anticaídas (ver croquis):



-En todos los trabajos en altura, incluyendo ascensos, descensos y desplazamientos, el trabajador estará permanente sujeto. Los operarios subirán a los apoyos por el centro de una cara de línea, si bien previamente se habrá señalado en la base las patas de la cara por las que se subirá. La cuerda de vida se tratará de colocar lo más centrada posible en esa cara.

-Para el ascenso y descenso de materiales, herramientas, máquinas portátiles, etc. se realizará mediante cuerdas de servicio y se introducirán en bolsas portaherramientas o se sujetarán sólidamente a las cuerdas. Además se guiarán con cuerdas desde abajo para evitar su balanceo. La cuerda de servicio se colocará por dentro de las celosías del apoyo, por donde se subirán los materiales, o por la cara del circuito que tengamos en descargo. Se procurará que todas las cuerdas utilizadas estén secas y fuertemente amarradas para evitar que puedan soltarse y tocar los conductores en tensión.-La línea de vida no se retirará hasta que no estén finalizados todos los trabajos en la torre.

### Comunicación

-La comunicación entre los distintos lugares de operaciones se realizará mediante la utilización de radioteléfonos portátiles. Se ha de comprobar previamente el buen funcionamiento a la utilización en la obra.

### Emplazamiento de las maquinarias de freno y tendido

-Se buscarán los lugares más idóneos, aquellos que reúnan las siguientes condiciones:

- Han de disponer de buenas salidas para los cables, conductores y pilotos.
- Deben posibilitar que no cargue mucho el apoyo de la línea. (La distancia horizontal entre la maquinaria y el apoyo, ha de ser más de 2 veces la altura del apoyo).
- En casos especiales se atirantarán las crucetas en sentido vertical aunque es recomendable cambiar a otro emplazamiento en caso de cargar mucho el apoyo.
- En la ubicación del freno se ha de tener en cuenta el espacio para las bobinas del conductor, debiendo situar las bobinas para que el cable entre en el freno sin forzar.
- La máquina de freno deberá estar arriestrada.
- Los anclajes para las máquinas de tendido se colocarán en la dirección que marca el enganche de éstas.
- Han de estar previstos los anclajes para los cables una vez hayan sido tendidos.

### Tendido de conductores

-Para cada sección de tendido, previamente se realizará un recorrido por el mismo, con el fin de detectar todos los posibles problemas que puedan surgir, y delimitar la situación tanto de la máquina de tiro como la de freno.

-Entre el cable piloto y el conductor a tender, deberá colocarse un dispositivo giratorio para que no se transmita torsión del cable piloto al conductor.

-Para todas las operaciones de retenida de conductores, se utilizarán tractels, pul-lift, ranas adecuadas a cada tipo de conductor.

-Se distribuirá personal por toda la serie o cantón a tender, de tal forma que puedan controlar el posterior avance del cable conductor por los apoyos, detectando cualquier anomalía lo antes posible para que no se produzcan roturas o accidentes. Se dispondrá de un sistema de comunicación con el emplazamiento del cabrestante.

-El freno se irá graduando regularmente hasta que el conductor llegue a un punto ideal de altura.

-Una vez levantado el piloto y habiendo cargado previamente el freno con el cable conductor, se procederá a arriar el freno al mismo tiempo que el cabrestante de tiro se pone en marcha.

-No se deben introducir manos, barras, etc. en las partes móviles de las máquinas en funcionamiento (engranajes, bobinas, tambor de freno, etc.), por el riesgo de atrapamientos o golpes.

-Se mandaràn parar las máquinas para subsanar cualquier anomalía que pueda surgir.

-En caso de descarrilamiento de los cables, la maniobra la efectuaràn como mínimo dos personas. Durante este trabajo, el que baje a la polea desde la cruceta a colocar bien el cable, no se apoyará en él, pues un leve movimiento del cable le puede producirle atrapamientos.

-Durante la maniobra de volver a encarrilar, tanto el personal del freno como el del cabrestante estarán pendientes y comunicados con el personal que esté efectuando la operación.

#### Realización de empalmes a compresión

-La operación de realizar empalmes requiere que previamente se haya bajado el cable hasta el suelo, nunca se empleará como anclaje de los cables árboles u otros objetos naturales.

-La maniobra de aflojar el cable se realizará lentamente, comprobando que en todo momento este bien retenida la fase.

-Los empalmes de los cables se efectuarán siempre en las zonas más favorables. Los empalmes se realizarán con una prensa hidráulica, la cual asegura una presión en el empalme totalmente homogéneo y suficiente según las especificaciones técnicas del suministrador.

-En el caso de que los empalmes queden cerca de un apoyo y se haga muy difícil la ejecución de éstos por el método convencional se puede adoptar el sistema de bajar cables en uno o dos apoyos y entonces hacer las maniobras normales descritas anteriormente.

-Para bajar cables se tendrá en cuenta lo siguiente:

- Se bajarán los cables por crucetas enteras, es decir, primero un lado de cruceta y después el otro, y así sucesivamente.
- Como la maniobra de bajar cables es larga, se recorren de 15 a 30 mts, según la altura de apoyos, ésta se efectuará con cabrestantes.
- Nunca el reenvío irá desde la punta de la cruceta a tierra, es peligroso, se pondrá una polea de reenvío en el cuerpo de la torre a la altura del piso de la cruceta en que estamos trabajando.

-Para subir cables se actuará de igual modo.

#### Tensado, Regulado y Engrapado de conductores

El regulado se efectuará mediante tracción por aparejos y la máquina cabrestante, colocando los conductores en su estado definitivo, mediante una medición de flechas.

-Como medida preventiva se procederá al atirantado de la crucetas en sentido vertical.

-El personal que esté en lo alto de los apoyos, se situará en el centro de éstos mientras se esté regulando.

-Cuando se proceda a marcar los cables el operario lo hará amarrado a la cruceta, tanto si lo realiza desde ella como si tiene que salir al cable.

-El personal de tierra estará pendiente del trabajo que se realiza arriba cuidando de no ponerse debajo de la zona de trabajo. Los equipos de tierra no colocarán máquinas para trabajar en la vertical de los operarios de arriba.

Como se habrán regulado los cables pasado el amarre, en la punta de cruceta él tense estará compensado. Solamente hará falta retener los cables a un lado y otro del apoyo, cortar cables, bajarlos, hacer grapas, enganchar cadenas, subir otra vez y al fin aflojar la retenida. Al cortar los cables se retendrán bien con el fin de que no se escapen o caigan. Si es posible se cortarán en el suelo. Los operarios que salgan a la cadena a preparar la maniobra se atarán a la cruceta.

El engrapado en torres de suspensión se realizará colocándose el operario en una escalera suspendida, para evitar que tenga que posicionarse en el propio cable.

La colocación de antivibradores y separadores se realizará seguidamente de la operación de engrapado, ya que las escaleras deben ser utilizadas para la realización de esta operación. Los operarios estarán además atados a la cruceta cuando bajen a los cables.

### **Colocación de salvapájaros y balizado**

#### Equipos de trabajo a utilizar en el proceso de colocación de salvapájaros:

- Maquinaria de colocación automática:

Construida para la colocación automática de las balizas diseñadas.

Estas máquinas, normalmente, usan como fuerza motriz energía eléctrica de baterías Ni-Cd, a la tensión nominal de 24 V.cc. que a su vez alimenta el control automático y mando a distancia.

El izado hasta el cable se efectúa con una pluma manual giratoria que se coloca en el apoyo.

-Otros equipos de trabajo:

**Escaleras de amarre para la colocación de la máquina de colocación:**

Escaleras de mínimo peso, la cual colocada entre el cable y la cúpula de la torre permite desplazarse por la misma para de esta manera salvando la distancia del antivibrador nos permita colocar la máquina y cargar la misma con las balizas según longitud del vano.

**Equipo de protección individual para trabajos en altura:** Todo el personal que realiza trabajos en altura dispone de todos los equipo necesarios según normativa vigente, y en el momento de realizar los trabajos se siguen los procedimiento de la empresa los cuales obligan a usar:

- Arnés anticaída
- Cuerda de posicionamiento
- Doble gancho de posicionamiento con absorbedor
- Línea de vida
- Anticaída para línea de vida.

Procedimiento a seguir en el proceso de trabajo:

- 1.- Se efectuará el izado de la máquina mediante la cuerda de servicio y polea.
- 2.- Un vez colocada la escalera y dos trabajadores sobre ella se colocará la máquina sobre el cable en el cual se deben instalar las balizas.
- 3.- La máquina programada y en funcionamiento se dirige por sí sola al apoyo anterior.
- 4.- Una vez haya llegado al punto marcado, que en este caso será el apoyo anterior la máquina vuelva balizando el cable de fibra a lo largo de todo el vano.
- 5.- Una vez balizado el vano correspondiente y a través de los trabajadores ubicados en la escalera de amarre cogerán la máquina para retirarla, y mediante la cuerda de servicio bajarla a suelo.

Equipos de Protección Individual.

- Equipos de protección general: calzado, casco de seguridad, ropa de trabajo, guantes de protección mecánica.

#### 5.2.4.- Relativos a la Maquinaria y Herramientas

##### MAQUINARIA DE MOVIMIENTO DE TIERRAS:

##### **MAQUINARIA DE MOVIMIENTO DE TIERRAS EN GENERAL:**

##### **Riesgos**

- Caída de personas a distinto nivel.
- Caída de objetos por desplome o derrumbamiento.
- Choques o contacto con objetos o elementos móviles.
- Golpes o cortes por objetos o herramientas.
- Proyección de fragmentos o partículas.
- Explosiones e incendios.
- Atropellos o golpes con vehículos.
- Atrapamiento por vuelco de máquinas o vehículos.
- Atrapamiento por o entre objetos.
- Contactos térmicos.
- Contactos eléctricos.
- Exposición al ruido.

##### **Equipos de Protección Individual**

- Casco de seguridad (a usar cuando se abandone la cabina de la máquina).
- Calzado de seguridad.
- Gafas de seguridad (cuando la máquina no disponga de cabina o se realicen tareas de mantenimiento y haya riesgo de salpicadura) .
- Guantes de cuero para evitar quemaduras y salpicaduras en las manos.
- Protección auditiva cuando se prevean niveles de ruido superiores a 80-85 dB.
- Cinturón antivibratorio para operadores de las máquinas y conductores de los vehículos que lo precisen.



- Chaleco reflectante (a usar cuando se abandone la cabina de la máquina en trabajos nocturnos o lugares con poca iluminación en condiciones de escasa visibilidad y con riesgo de atropello por máquinas o vehículos).

### **Medidas preventivas**

#### Factor humano:

- Sólo se permitirá el manejo a aquellas personas que conozcan su funcionamiento y tengan una categoría profesional adecuada.
- El maquinista tendrá buen conocimiento de las zonas de circulación y trabajo (zanjas, cables, limitaciones de altura, etc.).
- Utilizar las máquinas de acuerdo con las instrucciones del fabricante y sólo en aquellos para los que han sido diseñadas.
- El maquinista se encontrará en perfecto estado de salud antes de subir a la máquina.
- Estará prohibido circular con cualquier tipo de maquinaria que no disponga de matriculación, por carreteras abiertas al tráfico rodado. Cuando la circulación afecta a viales públicos, las máquinas llevarán en zona visible una luz giratoria, siendo aconsejable llevar encendidas las luces de posición en todo momento.
- La máquina se revisará antes de iniciar los trabajos, para que esté en condiciones de realizar su tarea.
- Se respetarán las cargas admisibles para las que está diseñada la máquina.
- No se realizarán maniobras bruscas ni se frenará de repente.
- Se prohíbe la manipulación y operaciones de ajuste y arreglo de máquinas a personal sin la debida preparación y conocimientos de los riesgos a los que puede estar expuesto.
- Cuando abastezca de combustible no lo haga cerca de un punto caliente ni fume.
- No guarde material combustible ni trapos grasientos en la maquina, puede ser el origen de un incendio.

- Si debe arrancar la máquina, mediante la batería de otra, tome precauciones para evitar chisporroteos de los cables. Recuerde que los electrolitos emiten gases inflamables y se puede producir una explosión.
- Para acceder a la máquina se tomarán las siguientes precauciones:
- Utilice los peldaños y asideros dispuestos para tal fin, se evitará lesiones por caída.
- Suba y baje de la máquina de forma frontal (mirando hacia ella), asiéndose con ambas manos; lo hará de forma segura.
- No salte nunca directamente al suelo si no es por peligro inminente para su persona.

Previo al comienzo de la jornada:

- Realizar los controles y verificaciones previstas en el libro de instrucciones de la máquina.
- Comprobar visualmente el estado de la máquina. Limpiar cristales y espejos para así tener una mejor visión, comprobar que funcionan los dispositivos luminosos.
- Verificar el panel de mandos y el buen funcionamiento de los diversos órganos de las máquinas, así como frenos, dirección, etc.
- Comprobar antes de arrancar que los mandos están en posición neutra. Tocar el claxon.
- Asegurarse del perfecto estado de las señales ópticas y acústicas.
- Durante el desarrollo de la jornada:
- No subir o bajar del vehículo en marcha.
- No abandonar la máquina cargada, con el motor en marcha ni con la cuchara subida.
- Queda terminantemente prohibido el transportar pasajeros, bien en la cabina o en cualquier otra parte de la máquina.
- Si se detecta cualquier anomalía en la máquina, se parará y se dará parte a su superior. No se reanudará los trabajos hasta que se halla subsanado la avería.

- Cuando abandone la máquina, se parará el motor y se accionará el mecanismo de frenado, incluso se dispondrá de calzos si fuera necesario.
- Se respetarán los límites de velocidad, la señalización en la obra y de carreteras así como las prioridades y prohibiciones fijadas en el Plan de Seguridad.

Al final de la jornada:

- Estacionar la máquina en las zonas previstas para ello (en ningún caso a menos de 3 metros del borde de zanjas y vaciados).
- Apoyar el cazo o la cuchara en el suelo.
- Accionar el freno de estacionamiento, dejar en punto muerto los diversos mandos, cortar la llave de la batería y sacar la llave de contacto. Desconectar todos los mecanismos de transmisión y bloquear las partes móviles.
- Cerrar la cabina bajo llave.

Factor mecánico:

- Se usará la máquina más adecuada el trabajo a realizar.
- Sólo se usarán máquinas cuyo funcionamiento sea correcto, comprobadas por personal competente.
- Los resguardos y protecciones de partes móviles estarán colocados correctamente. Si se procediera a quitar alguno, se parará la máquina.
- La cabina estará dotada de extintor timbrado y con las revisiones al día.
- Si las máquinas afectan a viales públicos, durante el trabajo dispondrán en su parte superior de luces giratorias de advertencia.
- El maquinista deberá ajustar su asiento para que de este modo pueda alcanzar los controles sin dificultad.
- Para evitar el peligro de vuelco ningún vehículo podrá ir sobrecargado, especialmente aquellos que han de circular por caminos sinuosos.
- También se evitará el exceso de volumen en la carga de los vehículos y su mala repartición.

- Los dispositivos de frenado han de encontrarse en perfectas condiciones, para lo cual se realizarán revisiones frecuentes.

Factor trabajo:

- Las zonas de trabajo se mantendrán en todo momento limpias y ordenadas. Tendrán además la suficiente iluminación para los trabajos a realizar.
- Se regarán con la frecuencia precisa las áreas en donde los trabajos puedan producir polvaredas.
- Delimitar los accesos y recorridos de los vehículos, siendo estos independientes (siempre que se pueda) de los delimitados para el personal a pie.
- Cuando sea obligatorio el tráfico por zonas de trabajo, estas se delimitarán convenientemente y se indicarán los distintos peligros con sus señales indicativas de riesgo correspondientes.
- La distancia del personal a una máquina que esté trabajando en el mismo tajo vendrá determinada por la suma de la distancia de la zona de influencia de la máquina más 5 metros.
- Existirá una separación entre máquinas que estén trabajando en el mismo tajo de al menos 30 metros.
- Las maniobras de marcha atrás se realizarán con visibilidad adecuada. En caso contrario se contará con la ayuda de otra persona que domine la zona. En ambos casos funcionará en la máquina el dispositivo acústico de marcha atrás.
- Los movimientos de máquinas durante la ejecución de trabajos que puedan producir accidentes serán regulados por personal auxiliar.
- Cualquier máquina o vehículo que vaya cargado tendrán preferencia de paso en pista.
- Se establecerá una limitación de velocidad adecuada para cada máquina.
- Para trabajos en proximidad de líneas eléctricas aéreas consultar las normas dispuestas para ello.

#### Factor terreno:

- En todo trabajo a realizar con maquinaria de movimiento de tierras se inspeccionarán los tajos a fin de observar posibles desmoronamientos que puedan afectar a las máquinas.
- Para evitar romper en una excavación una conducción enterrada (agua, gas, electricidad, saneamientos, etc.) es imprescindible localizar y señalar de acuerdo con los planos de la zona. Si a pesar de ello se rompe la misma, se interrumpirán los trabajos, se acordonará la zona (si se precisa) y se dará aviso inmediato.
- Si topa con cables eléctricos, no salga de la máquina hasta haber interrumpido el contacto y alejado la máquina del lugar. Salte entonces, sin tocar a un tiempo el terreno u objeto en contacto con este.
- Cuando el suelo esté en pendiente, frenar la máquina y trabajar con el equipo orientado hacia la pendiente.
- Las pendientes se bajarán siempre con la misma velocidad a la que se sube.
- Se respetarán las distancias al borde del talud, nunca inferiores a 3 metros, debiendo estar señalizado.

#### **MAQUINARIA DE TRANSPORTE POR CARRETERA. CAMIONES**

##### **Riesgos**

- Atropellos a terceros
- Vuelcos
- Quemaduras con zonas calientes del motor, etc.
- Proyección de partículas y sustancias nocivas
- Incendios y explosiones
- Caídas al ascender o descender del vehículo

##### **Equipos de protección individual**

- Utilizar guantes protectores durante la sustitución o abastecimiento del aceite lubricante.
- Utilizar calzado de seguridad.

- Usar gafas y guantes de seguridad cuando se manipule aceites, líquidos refrigerantes, ácidos o cualquier sustancia perjudicial para la salud
- Utilice el equipo de protección personal requerido para la zona donde esté, si así se requiere (chaleco reflectante, casco, etc).

### **Medidas preventivas**

- Cerciorarse, a la hora de realizar una maniobra, que no hay nadie alrededor del vehículo y mirar atentamente por los espejos.
- Tener los elementos del vehículo en buen estado, especialmente los espejos y cristales limpios.
- Suba y baje del vehículo por los lugares indicados para ello
- Respete las normas de tráfico y la señalización de obra.
- La lubricación, conservación y reparación de este vehículo puede ser peligrosa si no se hace de acuerdo con las especificaciones del fabricante. No realizar estas operaciones con el motor caliente y limpiar sus derrames.
- Exija que su vehículo sea cargado correctamente, las cargas deben ser estables y estar lo mas centradas posible.
- Verificar los niveles de aceite hidráulico, de la transmisión, sistema de frenos, dirección y volquete y comprobar que no haya ninguna fuga.

### **MAQUINAS EXCAVADORAS:**

#### **Riesgos**

- Caída de personas a distinto nivel.
- Caída de objetos por desplome o derrumbamiento.
- Choques o contacto con objetos o elementos móviles.
- Golpes o cortes por objetos o herramientas.
- Proyección de fragmentos o partículas.
- Explosiones e incendios.
- Atropellos o golpes con vehículos.
- Atrapamiento por vuelco de máquinas o vehículos.
- Atrapamiento por o entre objetos.

- Contactos térmicos.
- Contactos eléctricos.
- Exposición al ruido.

### **Equipos de Protección Individual**

- Casco de seguridad (a usar cuando se abandone la cabina de la máquina).
- Calzado de seguridad.
- Guantes de cuero.
- Protección auditiva.
- Cinturón antivibratorio para operadores de las máquinas y conductores de los vehículos que lo precisen.
- Chaleco reflectante (a usar cuando se abandone la cabina de la máquina en trabajos nocturnos o lugares con poca iluminación en condiciones de escasa visibilidad y con riesgo de atropello por máquinas o vehículos).

### **Medidas preventivas**

- Serán de aplicación todas las normas recogidas en el apartado “Maquinaria de movimiento de tierras en general”.
- Cuando los productos de la excavación se carguen directamente sobre el camión no se pasará la cuchara por encima del mismo.
- Como norma general se circulará marcha adelante y con la cuchara bajada. No se circulará en punto muerto.
- No se empleará el brazo como grúa.
- No se abandonará la máquina con el motor en marcha ni con la cuchara elevada.
- Para desplazarse sobre un terreno en pendiente orientar el brazo hacia la parte de abajo tocando casi el suelo.
- Cuidado con las pendientes de trabajo, no se superará el 20% para terrenos húmedos ni el 30% para terrenos secos pero deslizantes.

## GRÚA AUTOPROPULSADA

### Riesgos

- Caída de personas a distinto nivel (durante el estribado o recepción de la carga).
- Caída de objetos desprendidos (por fallo del circuito hidráulico o frenos, por choque de la carga o del extremo de la pluma contra obstáculo, por rotura de cables o de otros elementos auxiliares como ganchos y poleas y por enganche o estribado deficiente de la carga).
- Golpes y cortes por objetos y herramientas (golpe por la carga durante la maniobra o por rotura del cable).
- Atrapamientos por o entre objetos (entre elementos auxiliares como ganchos, eslingas, poleas o por la propia carga).
- Atrapamiento por vuelco de máquinas o vehículos (vuelco por nivelación defectuosa, por fallo del terreno donde se asienta, por sobrepasarse el máximo momento de carga admisible o por efecto del viento).
- Atropellos o golpes con vehículos.
- Sobreesfuerzos (durante la preparación de la carga).
- Contactos eléctricos (por contacto con línea eléctrica).
- Contactos térmicos (por contacto con partes metálicas calientes).
- Exposición a contaminante químico: gases (por gases de escape motores combustión por reglaje defectuoso).
- Exposición a agente físico: ruido.

### Equipos de Protección Individual

- Casco de seguridad (a usar cuando se abandone la cabina de la máquina).
- Calzado de seguridad con puntera reforzada y suela antideslizante.
- Guantes de protección.
- Chaleco reflectante (a usar cuando se abandone la cabina de la máquina en trabajos nocturnos o lugares con poca iluminación en condiciones de escasa visibilidad y con riesgo de atropello por máquinas o vehículos).



- Cinturón de banda ancha de cuero para las vértebras dorsolumbares.

### **Medidas preventivas**

#### Formación y condiciones del operador

- El manejo lo realizará personas con formación específica y práctica en esta labor (se estará en posesión de las acreditaciones exigidas por la legislación vigente).
- No operar la grúa si el operario no está en perfectas condiciones físicas. Avisar en caso de enfermedad.

#### Comprobaciones previas (precauciones)

- La grúa que se utilice será la adecuada, en cuanto a su fuerza de elevación y estabilidad, a la carga que deba izar.
- Limpie sus zapatos del barro o grava que pudieran tener antes de subir a la cabina.
- Antes de la utilización de la grúa habrán de haberse revisado los cables, desechando aquellos que presenten un porcentaje de hilos rotos igual o superior al 10%, se comprobará el correcto funcionamiento de los embragues de giro y elevación de carga y pluma. Esta maniobra se hará en vacío.

#### Emplazamiento

- Antes de la colocación de la grúa se estudiará el lugar más idóneo, teniendo en cuenta para ello lo siguiente:
  - Deben evitarse las conducciones eléctricas, teniendo en cuenta que ni la pluma, ni el cable, ni la carga pueden pasar en ningún caso a menos de 5 metros de una línea eléctrica.
  - Cuando la grúa se encuentre con los gatos estabilizadores en posición de trabajo, los neumáticos del camión no deben estar en contacto con el suelo
  - Está prohibido pasar con cargas por encima de personas.

### Estabilidad

- En la proximidad a taludes, zanjas, etc. no se permitirá ubicar la grúa sin permiso del Responsable de la Obra que indicará las distancias de seguridad a la misma y tomará medidas de refuerzo y entibación que fuesen precisas. En general no se permitirá la colocación a menos de 2 m del borde del talud.
- Mantenga la máquina alejada de terrenos inseguros, propensos a hundimientos y asegúrese que el terreno está suficientemente bien compactado.
- Estabilizadores (apoyos telescópicos). Posicionada la máquina, obligatoriamente se extenderán completamente y se utilizarán los apoyos telescópicos de la misma, aún cuando la carga a elevar con respecto al tipo de grúa aparente como innecesaria esta operación. Dichos estabilizadores deberán apoyarse en terreno firme.

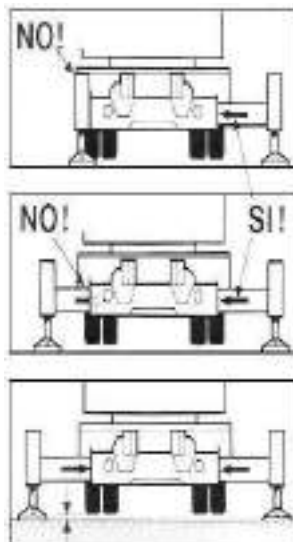

### **Posicionamiento correcto**

- Los estabilizadores se apoyarán sobre tablonos o traviesas de reparto.
- Extendidos los estabilizadores se calculará el área que encierran, comprobando con los diagramas que debe llevar el camión, que es suficiente para la carga y la inclinación requerida.

- Sólo en aquellos casos en donde la falta de espacio impida el uso de los apoyos telescópicos se procederá al izado de la carga sin mediación de estos cuando se cumpla:
  - Comprobación de la posibilidad de llevar a cabo el transporte de la carga (verificación diagramas, peso carga, inclinación, etc.).
  - Antes de operar con la grúa se dejará el vehículo frenado, calzadas sus ruedas y los estabilizadores.
  - No desplazar la carga por encima del personal.
  - Se transportará la carga evitando oscilaciones pendulares de la misma.

#### Peso de la carga

- Con anterioridad al izado se conocerá con exactitud o, en su defecto, se calculará el peso de la carga que se deba elevar.
- Se prohíbe sobrepasar la carga máxima admitida por el fabricante de la grúa, en función de la longitud en servicio del brazo.

#### Medios de protección

- El gancho de la grúa autopropulsada estará dotado de pestillo de seguridad, en prevención del riesgo de desprendimiento de carga.
- Deberán ir indicadas las cargas máximas admisibles para los distintos ángulos de inclinación.

#### Choque contra objetos

- Cuando se trabaje sin carga se elevará el gancho para librar personas y objetos.
- Asegure la inmovilización del brazo de la grúa antes de iniciar ningún desplazamiento.

#### Precauciones durante el izado

- Levante una sola carga cada vez y siempre verticalmente.
- Mantenga siempre la vista en la carga. Si debe mirar hacia otro lado pare las maniobras.

- Si la carga, después de izada, se comprueba que no está correctamente situada, debe volver a bajarse despacio.
- No realice nunca arrastres de cargas o tirones sesgados. La grúa puede volcar y en el mejor de los casos, las presiones y esfuerzos realizados pueden dañar los sistemas hidráulicos del brazo.
- Evite pasar el brazo de la grúa, con carga o sin ella, sobre el personal.
- No se permitirá la permanencia de personal en la zona del radio de acción de la grúa, para lo cual previamente se habrá señalizada y acotada esta zona.
- No debe permitirse a otras personas viajar sobre el gancho, eslingas o cargas.
- No debe abandonarse el mando de la máquina mientras penda una carga del gancho.

#### Condiciones sobre la carga izada

- Los materiales que deban ser elevados por la grúa obligatoriamente deben estar sueltos y libres de todo esfuerzo que no sea el de su propio peso.
- Las cargas estarán adecuadamente sujetas mediante flejes o cuerdas. Cuando proceda se usarán bateas emplintadas.
- Las cargas suspendidas se gobernarán mediante cuerdas o cabos para la ubicación de la carga en el lugar deseado.
- Si la carga o descarga del material no fuera visible por el operario se colocará un encargado que señalice las maniobras debiendo cumplir únicamente aquellas que este último le señale.

#### Señalista

- En caso de que el operario que maneje la grúa no pueda ver parte del recorrido, precisará la asistencia de un señalista. Para comunicarse entre ellos emplearán el código del Anexo VI del R.D. 485/1997 (sobre disposiciones mínimas en materia de señalización de seguridad y salud

en el trabajo) y el código de señales definido por la norma UNE-003, los cuales deberán conocer perfectamente.

- En todo momento la maniobra será dirigida por un único operario que será el que tenga el mando de la grúa, excepto en la parte del recorrido en el que éste no pueda ver la carga, en la que dirigirá la maniobra el señalista.
- El operario que esté dirigiendo la carga ignorará toda señal proveniente de otras personas, salvo una señal de parada de emergencia, señal que estará clara para todo el personal involucrado.
- No se permitirá dar marcha atrás sin la ayuda de un señalista (tras la máquina puede haber operarios y objetos).

#### Señalización

- Si fuese necesario ocupar transitoriamente la acera se canalizará el tránsito de los peatones por el exterior de la misma, con protección de vallas metálicas de separación de áreas.
- Se acotarán a nivel de terreno las zonas que se vean afectadas por los trabajos, para evitar el paso o permanencia del tránsito de peatones o de otros operarios en la zona, ante una eventual caída de objetos, materiales o herramientas.

#### Distancias de seguridad

En presencia de líneas eléctricas debe evitarse que el extremo de la pluma, cables o la propia carga se aproxime a los conductores a una distancia menor que las indicadas a continuación dependiendo de la tensión nominal de la línea eléctrica.

Tensión nominal instalación (kV)	Distancia mínima Dprox-2 (m)
< 66	3
$66 < V_n < 220$	5
$V_n > 220$	7

Si no es posible realizar el trabajo en adecuadas condiciones de seguridad, guardando las distancias de seguridad, se lo comunicará al Responsable de los Trabajos quién decidirá las medidas a adoptar (solicitud a la Compañía Eléctrica del corte del servicio durante el tiempo que requieran los trabajos, instalación de pantallas de protección, colocación de obstáculos en el suelo, etc.).

#### Contacto eléctrico con línea eléctrica aérea

En el caso de contacto con una línea eléctrica aérea el conductor de la grúa seguirá las siguientes instrucciones:

- Permanecerá en la cabina y maniobrá haciendo que cese el contacto.
- Alejará el vehículo del lugar, advirtiendo a las personas que allí se encuentran que no deben tocar la máquina.
- Si no es posible cesar el contacto ni mover el vehículo, permanecerá en la cabina indicando a todas las personas que se alejen del lugar, hasta que le confirmen que la línea ha sido desconectada.
- Si el vehículo se ha incendiado y se ve forzado a abandonarlo podrá hacerlo:
- Comprobando que no existen cables de la línea caídos en el suelo o sobre el vehículo, en cuyo caso lo abandonará por el lado contrario.
- Descenderá de un salto, de forma que no toque el vehículo y el suelo a un tiempo. Procurará caer con los pies juntos y se alejará dando pasos cortos, sorteando sin tocar los objetos que se encuentren en la zona.

### **CAMION AUTOCARGANTE**

#### **Riesgos**

- Caída de personas a distinto nivel (durante el estibado o recepción de la carga).
- Golpes por caída de objetos desprendidos (por fallo del circuito hidráulico o frenos, por choque de la carga o del extremo de la pluma contra obstáculo, por rotura de cables o de otros elementos auxiliares como

- ganchos y poleas, por enganche o estribado deficiente de la carga o por desestabilización del camión sobre sus calzos).
- Atrapamientos por o entre objetos (entre elementos auxiliares como ganchos, eslingas, poleas o por la propia carga).
  - Atrapamiento por vuelco de máquinas o vehículos (vuelco por nivelación defectuosa, por fallo del terreno donde se asienta, por sobrepasarse el máximo momento de carga admisible o por efecto del viento).
  - Atropellos o golpes con vehículos.
  - Sobreesfuerzos (durante la preparación de la carga).
  - Contactos eléctricos (por contacto con línea eléctrica).
  - Contactos térmicos.
  - Exposición a contaminante químico: gases (por gases de escape motores combustión por reglaje defectuoso).
  - Exposición a agente físico: ruido.

### **Equipos de Protección Individual**

- Casco de seguridad (a usar cuando se abandone la cabina de la máquina).
- Calzado de seguridad con puntera reforzada y suela antideslizante.
- Guantes de protección.
- Chaleco reflectante (a usar cuando se abandone la cabina de la máquina en trabajos nocturnos o lugares con poca iluminación en condiciones de escasa visibilidad y con riesgo de atropello por máquinas o vehículos).
- Cinturón de banda ancha de cuero para las vértebras dorsolumbares.

### **Medidas preventivas**

#### Formación y condiciones del operador

- El manejo lo realizará personas con formación específica y práctica en esta labor (se estará en posesión de las acreditaciones exigidas por la legislación vigente).
- No operar el camión si no se está en perfectas condiciones físicas. Avisar en caso de enfermedad.

### Comprobaciones previas (precauciones)

- La grúa que se utilice será la adecuada, en cuanto a su fuerza de elevación y estabilidad, a la carga que deba izar.
- Limpie sus zapatos del barro o grava antes de subir a la cabina. Si se resbalan los pedales durante una maniobra o durante la marcha, puede provocar accidentes.
- Antes de la utilización de la grúa habrán de haberse revisado los cables, desechando aquellos que presenten un porcentaje de hilos rotos igual o superior al 10%.
- Antes de utilizar la grúa se comprobará el correcto funcionamiento de los sistemas hidráulicos de la pluma. Esta maniobra se hará en vacío.

### Emplazamiento

- Antes de la colocación de la grúa se estudiará el lugar más idóneo, teniendo en cuenta que deben evitarse las conducciones eléctricas, teniendo en cuenta que ni la pluma, ni el cable, ni la carga pueden pasar en ningún caso a menos de 5 metros de una línea eléctrica.
- Cuando la grúa se encuentre con los gatos estabilizadores en posición de trabajo, los neumáticos del camión no deben estar en contacto con el suelo
- Está prohibido pasar con cargas por encima de personas.

### Estabilidad

- Mantenga la máquina alejada de terrenos inseguros, propensos a hundimientos o en proximidad a taludes y excavaciones. La distancia mínima al borde de una excavación será de 2 m.
- Estabilizadores (apoyos telescópicos). Posicionada la máquina, obligatoriamente se extenderán completamente y se utilizarán los apoyos telescópicos de la misma siempre, deberán apoyarse en terreno firme. Los estabilizadores se apoyarán sobre tablones o traviesas de reparto.
- Extendidos los estabilizadores se calculará el área que encierran, comprobando con los diagramas que debe llevar el camión, que es suficiente para la carga y la inclinación requerida.



- Sólo en aquellos casos en donde la falta de espacio impida el uso de los apoyos telescópicos se procederá al izado de la carga sin mediación de estos cuando se cumpla:
  - Comprobación de la posibilidad de llevar a cabo el transporte de la carga (verificación diagramas, peso carga, inclinación, etc.).
  - Antes de operar con la grúa se dejará el vehículo frenado, calzadas sus ruedas y los estabilizadores.
  - No desplazar la carga por encima del personal.
  - Se transportará la carga evitando oscilaciones pendulares de la misma.

#### Peso de la carga

- Con anterioridad al izado se conocerá con exactitud o, en su defecto, se calculará el peso de la carga que se deba elevar.
- Se prohíbe sobrepasar la carga máxima admitida por el fabricante de la grúa, en función de la longitud en servicio del brazo.

#### Medios de protección

- El gancho de la grúa estará dotado de pestillo de seguridad, en prevención del riesgo de desprendimiento de carga.
- Deberán ir indicadas las cargas máximas admisibles para los distintos ángulos de inclinación.

#### Choque contra objetos

- Cuando se trabaje sin carga se elevará el gancho para librar personas y objetos.
- Asegure la inmovilización del brazo de la grúa antes de iniciar ningún desplazamiento.

#### Precauciones durante el izado

- Levante una sola carga cada vez y siempre verticalmente.
- Mantenga siempre la vista en la carga. Si debe mirar hacia otro lado pare las maniobras.

- Si la carga, después de izada, se comprueba que no está correctamente situada, debe volver a bajarse despacio.
- No realice nunca arrastres de cargas o tirones sesgados. La grúa puede volcar o dañar los sistemas hidráulicos del brazo.
- No debe permitirse a otras personas viajar sobre el gancho, eslingas o cargas.
- No debe abandonarse el mando de la máquina mientras penda una carga del gancho.

#### Condiciones sobre la carga izada

- Las cargas estarán adecuadamente sujetas mediante flejes o cuerdas. Cuando proceda se usarán bateas emplintadas.
- Las cargas suspendidas se gobernarán mediante cuerdas o cabos para la ubicación de la carga en el lugar deseado.
- Si la carga o descarga del material no fuera visible por el operador se colocará un encargado que señalice las maniobras debiendo cumplir únicamente aquellas que este último le señale. Emplearán el código del Anexo VI del R.D. 485/1997 (sobre disposiciones mínimas en materia de señalización de seguridad y salud en el trabajo) y el código de señales definido por la norma UNE-003.

#### Señalista

- En todo momento la maniobra será dirigida por un único operario que será el que tenga el mando de la grúa, excepto en la parte del recorrido en el que éste no pueda ver la carga, en la que dirigirá la maniobra el señalista.
- El operario que esté dirigiendo la carga ignorará toda señal proveniente de otras personas, salvo una señal de parada de emergencia, señal que estará clara para todo el personal involucrado.
- No se permitirá dar marcha atrás sin la ayuda de un señalista (tras la máquina puede haber operarios y objetos).

### Señalización

- Si fuese necesario ocupar transitoriamente la acera se canalizará el tránsito de los peatones por el exterior de la misma, con protección de vallas metálicas de separación de áreas.
- Se acotarán a nivel de terreno las zonas que se vean afectadas por los trabajos, para evitar el paso o permanencia del tránsito de peatones o de otros operarios en la zona, ante una eventual caída de objetos, materiales o herramientas.

### Distancias de seguridad

En presencia de líneas eléctricas debe evitarse que el extremo de la pluma, cables o la propia carga se aproxime a los conductores a una distancia menor que las indicadas a continuación dependiendo de la tensión nominal de la línea eléctrica:

Tensión nominal instalación (kV)	Distancia mínima Dprox-2 (m)
< 66	3
$66 < V_n < 220$	5
$V_n > 220$	7

Si no es posible realizar el trabajo en adecuadas condiciones de seguridad, guardando las distancias de seguridad, se lo comunicará al Responsable de los Trabajos quién decidirá las medidas a adoptar (solicitud a la Compañía Eléctrica del corte del servicio durante el tiempo que requieran los trabajos, instalación de pantallas de protección, colocación de obstáculos en el suelo, etc.).

### Contacto eléctrico con línea eléctrica aérea

En el caso de contacto con una línea eléctrica aérea el conductor de la grúa seguirá las siguientes instrucciones:

- Permanecerá en la cabina y maniobrará haciendo que cese el contacto.
- Alejará el vehículo del lugar, advirtiendo a las personas que allí se encuentran que no deben tocar la máquina.

- Si no es posible cesar el contacto ni mover el vehículo, permanecerá en la cabina indicando a todas las personas que se alejen del lugar, hasta que le confirmen que la línea ha sido desconectada.
- Si el vehículo se ha incendiado y se ve forzado a abandonarlo podrá hacerlo:
- Comprobando que no existen cables de la línea caídos en el suelo o sobre el vehículo, en cuyo caso lo abandonará por el lado contrario.
- Descenderá de un salto, de forma que no toque el vehículo y el suelo a un tiempo. Procurará caer con los pies juntos y se alejará dando pasos cortos, sorteando sin tocar los objetos que se encuentren en la zona.

### **CAMIÓN HORMIGONERA**

#### **Riesgos**

- Caída de personas a distinto nivel.
- Caída de personas al mismo nivel.
- Caída de objetos desprendidos.
- Choque contra objetos inmóviles.
- Choque o contacto con elementos móviles (por manejo canaleta).
- Golpes y cortes por objetos y herramientas.
- Proyección de fragmentos o partículas.
- Atrapamientos por o entre objetos (durante el despliegue, montaje y desmontaje de las canaletas).
- Atrapamiento por vuelco de máquinas o vehículos (caída a zanjas).
- Atropellos o golpes con vehículos.
- Sobreesfuerzos.
- Contactos térmicos.
- Contactos eléctricos.
- Exposición a sustancias nocivas o tóxicas.
- Exposición a agente físico: ruido.

**Equipos de Protección Individual**

- Casco de seguridad (a usar cuando se abandone la cabina de la máquina).
- Calzado de seguridad.
- Guantes de seguridad contra agresivos mecánicos y contra la acción del cemento que eviten aparición de dermatitis.
- Chaleco reflectante (a usar cuando se abandone la cabina de la máquina en trabajos nocturnos o lugares con poca iluminación en condiciones de escasa visibilidad y con riesgo de atropello por máquinas o vehículos).

**Medidas preventivas**

- El manejo lo realizará personas con formación específica y práctica en esta labor.
- El ascenso y descenso al camión hormigonera se realizará frontalmente al mismo, haciendo uso de los peldaños y asideros dispuestos para tal fin, evitando el ascenso a través de las llantas y el descenso mediante saltos.

Vuelco de la máquina

Se evitará que las zonas de acceso o circulación de los camiones se haga por rampas que superen una pendiente de 20% (como norma general), en prevención de atoramientos o vuelco de los camiones hormigoneras.

Operación de vertido

- Para evitar la aproximación excesiva de la máquina a bordes de taludes y evitar vuelcos o desprendimientos se señalarán dichos bordes, no permitiendo el acercamiento de maquinaria pesada a menos de 2 metros.
- La puesta en estación y los movimientos del camión-hormigonera durante las operaciones de vertido, serán dirigidas por un señalista, en prevención de los riesgos por maniobras incorrectas.
- Durante las operaciones de vertido se calzarán todas las ruedas, con el fin de evitar deslizamientos o movimientos por fallo de los frenos.

### Atrapamientos

- El operario que despliegue el canal de vertido de hormigón del camión hormigonera, deberá prestar sumo cuidado para no verse expuesto a amputaciones traumáticas por cizallamiento en la operación de basculamiento y encaje de los módulos de propagación.
- Una vez que acabe el hormigonado se recogerá la canaleta hasta la posición de lavado del camión hormigonera para evitar movimientos incontrolados.

### Mantenimiento

- La limpieza de la cuba y canaletas se efectuará en los lugares previamente indicados, en prevención de riesgos por la realización de trabajos en zonas próximas a otros tajos.
- El mantenimiento y las intervenciones en el motor se realizarán por personal formado para dichos trabajos previendo las proyecciones de líquidos a altas temperaturas, incendio por líquidos inflamables o atrapamientos por manipulación de motores en marcha o partes en movimiento.

### Riesgo eléctrico

Se señalará la existencia de líneas aéreas eléctricas mediante banderolas que impidan el paso a vehículos que superen el gálibo marcado.

## **CAMIÓN BASCULANTE**

### **Riesgos**

- Caída de personas a distinto nivel.
- Caída de personas al mismo nivel.
- Caída de objetos desprendidos.
- Choque contra objetos inmóviles.
- Golpes y cortes por objetos y herramientas.
- Proyección de fragmentos o partículas.

- Atrapamiento por vuelco de máquinas o vehículos (caída a zanjas).
- Atropellos o golpes con vehículos.
- Sobreesfuerzos.
- Contactos eléctricos.

### **Equipos de protección individual**

- Casco de seguridad (a usar cuando se abandone la cabina de la máquina).
- Calzado de seguridad.
- Guantes de seguridad contra agresivos mecánicos.
- Chaleco reflectante (a usar cuando se abandone la cabina de la máquina en trabajos nocturnos o lugares con poca iluminación en condiciones de escasa visibilidad y con riesgo de atropello por máquinas o vehículos).

### **Medidas preventivas**

Serán de aplicación todas las normas recogidas en el apartado “Maquinaria de movimiento de tierras en general”.

#### Formación

El personal encargado del manejo de esta máquina será especialista y estará en posesión del preceptivo carnet de conducir.

#### Carga de la caja

Las cajas de camiones se irán cargando de forma uniforme y compensando las cargas para no sobrecargar por zonas.

Una vez llegado al como de la caja, si se trata de materiales sueltos, se procederá a su tapado mediante lona o red para evitar su caída o derrame durante su transporte.

Durante las operaciones de carga permanecerá dentro de la cabina (si tiene visera de protección) o alejado del área de trabajo de la máquina cargadora.

#### Actuaciones seguras

- La caja será bajada inmediatamente después de efectuada la descarga y antes de emprender la marcha.
- Si por cualquier circunstancia tuviera que parar en rampa el vehículo quedará frenado y calzado con topes.
- La velocidad de circulación estará en consonancia con la carga transportada, la visibilidad y las condiciones del terreno.
- En todo momento se respetarán las normas marcadas en el código de circulación vial así como la señalización de la obra.
- Si se agarrota el freno evite colisiones frontales o contra otros vehículos de su porte. Intente la frenada por roce lateral lo más suavemente posible o bien introdúzcase en terreno blando.
- Las maniobras dentro del recinto de obra se harán sin brusquedades, anunciando con antelación las mismas, auxiliándose del personal de obra.

#### Vuelco de la maquinaria

- En la aproximación al borde de la zona de vertido, tendrá especialmente en cuenta la estabilidad del vehículo, asegurándose que dispone de un tope limitador sobre el suelo siempre que se estime oportuno.
- Cuando se descargue material en las proximidades de una zanja se aproximará a una distancia máxima de 1 metro garantizando ésta mediante topes.

#### Contacto eléctrico

Para prevenir el contacto de la caja de camión en el momento de bascular, se señalizará la existencia de líneas aéreas eléctricas mediante banderolas que impidan el paso a vehículos que superen el gálibo marcado.

#### Mantenimiento

- Cualquier operación de revisión con el basculante levantado se hará impidiendo su descenso mediante enclavamiento.
- Los caminos de circulación interna de la obra se cuidarán en previsión de barrizales excesivos que mermen la seguridad de la circulación.



## DUMPER AUTOVOLQUETE:

### Riesgos

- Caída de personas al mismo y distinto nivel.
- Caída de objetos desprendidos.
- Choque contra objetos inmóviles.
- Golpes y cortes por objetos y herramientas.
- Proyección de fragmentos o partículas.
- Atrapamiento por vuelco de máquinas o vehículos (caída a zanjas).
- Atropellos o golpes con vehículos.
- Sobreesfuerzos.

### Equipos de protección individual

- Casco de seguridad.
- Calzado de seguridad. Cinturón antivibratorio.
- Guantes de seguridad contra agresivos mecánicos.
- Chaleco reflectante (a usar cuando se abandone la cabina de la máquina en trabajos nocturnos o lugares con poca iluminación en condiciones de escasa visibilidad y con riesgo de atropello por máquinas o vehículos).

### Medidas preventivas

- Serán de aplicación todas las normas recogidas en el apartado “Maquinaria de movimiento de tierras en general”.
- No se permitirá el acceso ni la conducción del dúmper o autovolquete sin la debida autorización.
- No se sobrecargará la caja ni se colmará la misma ya que en su desplazamiento puede ir perdiendo de forma peligrosa parte de la misma. El dúmper elegido debe ser el apropiado al volumen de tierras a mover.
- En ningún caso se llenará el cubilete hasta un nivel en que la carga dificulte la visibilidad del conductor.

- Asegúrese siempre de tener una perfecta visibilidad frontal, evitará accidentes. Los dúmper se deben conducir mirando al frente, evite que la carga le haga conducir con el cuerpo inclinado mirando por los laterales de la máquina.
- Para descarga de materiales en proximidad de bordes de taludes se colocarán topes de tal forma que se impida la excesiva aproximación del dúmper al borde.
- No se admitirán máquinas que no vengan con la protección de cabina antivuelco instalada o pórtico de seguridad.
- Asimismo estos vehículos dispondrán de cinturón de seguridad que impida que en caso de vuelco el conductor pueda salir despedido.
- Antes de emprender la marcha el basculante deberá estar bajado.
- Al circular cuesta abajo debe estar metida una marcha, nunca debe hacerse en punto muerto.
- La velocidad máxima de circulación en obra será de 20 km/h (deberá existir por ello la pertinente señal en obra).
- En el caso de circular por vía pública cumplirán las indicaciones del código de circulación, por ello deberán estar matriculados y tendrán una luz rotativa indicando su presencia y desplazamiento.
- Si por cualquier circunstancia tuviera que parar en rampa el vehículo quedará frenado y calzado con topes.
- Está absolutamente prohibido transportar personas.
- El conductor deberá utilizar cinturón antivibratorio.

#### **CARGADORES Y EXCAVADORAS COMPACTOS (BOB-CAT):**

##### **Riesgos**

- Caída de personas al mismo y distinto nivel.
- Caída de objetos desprendidos.
- Choque contra objetos inmóviles.
- Golpes y cortes por objetos y herramientas.
- Proyección de fragmentos o partículas.

- Atrapamiento por vuelco de máquinas o vehículos (caída a zanjas).
- Atropellos o golpes con vehículos.
- Sobreesfuerzos.

### **Equipos de protección individual**

- Casco de seguridad (a usar cuando se abandone la cabina de la máquina).
- Calzado de seguridad.
- Guantes de seguridad contra agresivos mecánicos.
- Chaleco reflectante (a usar cuando se abandone la cabina de la máquina en trabajos nocturnos o lugares con poca iluminación en condiciones de escasa visibilidad y con riesgo de atropello por máquinas o vehículos).

### **Medidas preventivas**

- Serán de aplicación todas las normas recogidas en el apartado “Maquinaria de movimiento de tierras en general”.
- No se permitirá el acceso ni la conducción de la máquina “bob-cat” sin la debida autorización.
- No se sobrecargará la pala ni se colmará la misma ya que en su desplazamiento puede ir perdiendo de forma peligrosa parte de la misma. La máquina y sus accesorios elegidos deben ser apropiados a la operación a realizar.
- Para descarga de materiales en proximidad de bordes de taludes se colocarán topes de tal forma que se impida la excesiva aproximación de la máquina al borde.
- No se admitirán máquinas que no vengan con la protección de cabina antivuelco instalada o pórtico de seguridad. Asimismo estos vehículos dispondrán de cinturón de seguridad que impida que en caso de vuelco el conductor pueda salir despedido.
- En el caso de circular por vía pública cumplirán las indicaciones del código de circulación, por ello deberán estar matriculados y tendrán una luz rotativa indicando su presencia y desplazamiento.

- Si por cualquier circunstancia tuviera que parar en rampa el vehículo quedará frenado y calzado con topes.
- Está absolutamente prohibido transportar personas.

## **MÁQUINA DE EXCAVACIÓN CON MARTILLO HIDRÁULICO**

### **Riesgos**

- Caída de personas al mismo nivel.
- Caída de objetos desprendidos.
- Choque contra objetos inmóviles.
- Golpes y cortes por objetos y herramientas.
- Proyección de fragmentos o partículas.
- Atrapamientos y golpes por máquinas o accesorios de máquinas
- Sobreesfuerzos.
- Contacto con sustancias nocivas
- Golpe o explosión por rotura de las conducciones que llevan el fluido (aceite, aire comprimido)

### **Equipos de protección individual**

- Casco de seguridad (a usar cuando se abandone la cabina de la máquina).
- Calzado de seguridad.
- Guantes de seguridad contra sustancias nocivas.
- Chaleco reflectante (a usar cuando se abandone la cabina de la máquina en trabajos nocturnos o lugares con poca iluminación en condiciones de escasa visibilidad y con riesgo de atropello por máquinas o vehículos).

### **Medidas preventivas**

- No lleve ropas sueltas, brazaletes, cadenas, cabellos largos no recogidos....
- Haga todas las operaciones de limpieza y mantenimiento con la herramienta desconectada de su fuente de alimentación.

- Compruebe que la instalación neumática o hidráulica de la máquina es la adecuada
- Esta herramienta únicamente debe ser utilizada por personal autorizado y debidamente instruido, con una formación específica adecuada.
- Las rejillas y chapas de protección que evitan el contacto con piezas móviles deben permanecer en su sitio, bien ajustadas.
- Serán de aplicación todas las normas recogidas en el apartado “Excavadoras”.

### **COMPACTADORES DE TAMBOR LISO**

#### **Riesgos**

- Caída de personas al mismo nivel.
- Choque contra objetos inmóviles.
- Atrapamientos, golpes y cortaduras por accesorios de máquinas y elementos móviles.
- Vibraciones.
- Quemaduras por contacto con fluidos a alta temperatura.
- Contacto con sustancias nocivas
- Incendios por fallo eléctrico y/o combustión de líquidos inflamables
- Explosiones por rotura de las conducciones que llevan el fluido (aceite, aire comprimido)

#### **Equipos de protección individual**

- Casco de seguridad.
- Calzado de seguridad.
- Guantes de seguridad frente a contacto de líquidos nocivos.
- Chaleco reflectante (a usar cuando se abandone la máquina en trabajos nocturnos o lugares con poca iluminación en condiciones de escasa visibilidad o con riesgo de atropello por máquinas o vehículos).

### **Medidas preventivas**

- No lleve ropas sueltas, brazaletes, cadenas, cabellos largos no recogidos....
- Haga todas las operaciones de limpieza y mantenimiento con la herramienta desconectada de su fuente de alimentación.
- Compruebe que la instalación neumática o hidráulica de la máquina es la adecuada
- Esta herramienta únicamente debe ser utilizada por personal autorizado y debidamente instruido, con una formación específica adecuada.
- Las rejillas y chapas de protección que evitan el contacto con piezas móviles deben permanecer en su sitio, bien ajustadas.
- Seguir las normas establecidas por el fabricante para el funcionamiento y mantenimiento de la máquina

### MÁQUINAS HERRAMIENTAS

#### **MÁQUINAS HERRAMIENTAS EN GENERAL:**

#### **Riesgos**

- Cortes.
- Quemaduras.
- Golpes.
- Proyección de fragmentos.
- Caída de objetos.
- Contactos con la energía eléctrica.
- Riesgo eléctrico.
- Exposición a agente físico: ruido.
- Exposición a agente físico: vibraciones.
- Explosiones por trasiego de instrumentos.

#### **Equipos de protección individual**

- Casco de seguridad.
- Guantes de cuero.

- Botas de seguridad.
- En los trabajos con riesgo de proyección de partículas se deberá hacer uso de gafas de seguridad contra impactos mecánicos.
- Medidas preventivas
- Las máquinas-herramientas eléctricas a utilizar en esta obra, estarán protegidas eléctricamente mediante doble aislamiento.
- Los motores eléctricos de las máquinas-herramientas estarán protegidos por la carcasa y resguardos propios de cada aparato para evitar los riesgos de atrapamientos o de contacto con la energía eléctrica.
- Las transmisiones motrices por correas, estarán siempre protegidas mediante bastidor que soporte una malla metálica, dispuesta de tal forma, que permitiendo la observación de la correcta transmisión motriz, impida el atrapamiento de los operarios o de los objetos.
- Se prohíbe realizar operaciones o manipulaciones en la máquina accionada por transmisiones por correas en marcha. Las reparaciones, ajustes, etc., se realizarán a motor parado, para evitar accidentes.
- El montaje y ajuste de transmisiones por correas se realizará mediante "montacorreas" (o dispositivos similares), nunca con destornilladores, las manos, etc., para el riesgo de atrapamiento.
- Las transmisiones mediante engranajes accionados mecánicamente, estarán protegidas mediante un bastidor soporte de un cerramiento a base de una malla metálica, que permitiendo la observación del buen funcionamiento de la transmisión, impida el atrapamiento de personas u objetos.
- Las máquinas en situación de avería o de semiavería, que no respondan a todas las órdenes recibidas como se desea, pero si a algunas, se paralizarán inmediatamente quedando señalizadas mediante una señal de peligro con la leyenda: "NO CONECTAR, EQUIPO (O MÁQUINA) AVERIADO", retirando la manguera de alimentación, y si los lleva quitando los fusibles o contadores.

- Los letreros con leyendas de "MÁQUINA AVERIADA", "MÁQUINA FUERA DE SERVICIO", etc., serán instalados y retirados por la misma persona.
- Toda maquinaria a emplear en esta obra dispondrá de los medios de protección (en todos los sentidos) originales de fábrica. Aquella máquina que por su antigüedad o por cualquier otra razón no disponga de los medios de protección exigibles según Normativa, Plan de Seguridad y Salud o del Responsable de Anteproyecto (Dirección Facultativa), será rechazado.
- Las máquinas-herramientas con capacidad de corte, tendrán el disco protegido mediante una carcasa antiproyecciones.
- Las máquinas-herramientas no protegidas eléctricamente mediante el sistema de doble aislamiento, tendrán sus carcasas de protección de motores eléctricos, etc., conectadas a la red de tierras en combinación con los disyuntores diferenciales del cuadro eléctrico general de obra.
- Las máquinas-herramientas a utilizar en lugares en los que existen productos inflamables o explosivos (disolventes inflamables, explosivos, combustible y similares), estarán protegidos mediante carcasas antideflagrantes.
- En ambientes húmedos la alimentación para las máquinas-herramienta no protegidas con doble aislamiento, se realizará mediante conexión a transformadores a 24 V.
- El transporte aéreo mediante grúa de las máquinas-herramienta (mesa de sierra, tronadora, dobladora, etc.) se realizará ubicándola flejada en el interior de una batea emplintada resistente, para evitar el riesgo de caída de la carga.
- En prevención de los riesgos por inhalación de polvo ambiental, las máquinas-herramientas con producción de polvo se utilizarán en vía húmeda, para eliminar la formación de atmósferas nocivas.
- Siempre que no sea posible lo indicado en el punto anterior, las máquinas-herramienta con producción de polvo se utilizarán a sotavento, para evitar el riesgo por trabajar en el interior de atmósferas nocivas.



- Las máquinas herramientas de alta sonoridad (ruidosas) se utilizarán a una distancia mínima del mismo de 10 metros (como norma general), para evitar el riesgo por alto nivel acústico (compresores, grupos electrógenos, etc.).
- Se prohíbe en esta obra la utilización de herramientas accionadas mediante combustibles líquidos.
- Se prohíbe el uso de máquinas herramientas el personal no autorizado para evitar accidentes por impericia.
- Se prohíbe dejar las herramientas eléctricas de corte o taladro, abandonadas en el suelo, para evitar accidentes.
- Las conexiones eléctricas de todas las máquinas-herramienta a utilizar en esta obra mediante clemas, estarán siempre protegidas con su correspondiente carcasa anticontactos eléctricos.
- Siempre que sea posible, las mangueras de presión para accionamiento de máquinas herramientas, se instalarán de forma aérea. Se señalarán mediante cuerdas de banderolas, los lugares de cruce aéreo de las vías de circulación interna, para prevenir los riesgos de tropiezo o corte del circuito de presión.

## **CABRESTANTES DE IZADO Y DE TENDIDO**

### **Riesgos**

- Vuelco.
- Atrapamiento de extremidades con partes móviles.
- Quemaduras.

### **Protecciones personales:**

- Casco de seguridad homologado.
- Ropa de trabajo adecuada.
- Guantes de protección.

### **Protecciones colectivas:**

- Toma de tierra.

### **Medidas preventivas**

- Situar el cabrestante correctamente buscando una buena salida de los cables y respetando la distancia horizontal entre la máquina y el apoyo, que debe ser mayor a dos veces la altura de este.
- Nivelar correctamente la máquina y bajar las patas traseras y delanteras hasta la suspensión de la misma. El anclaje de la máquina se realizará con estobos sujetos a los ojales posteriores de esta.
- La máquina se conectará a un electrodo de puesta a tierra.
- No se repostará combustible con la máquina en funcionamiento.
- Mientras la máquina está en marcha, queda prohibido tocar las partes móviles de esta, y se evitará acercarse a ella con ropas anchas o sueltas.
- No arrancar la máquina en lugares cerrados o poco ventilados.
- No tocar el escape de la máquina ni las partes cercanas al mismo.

### **MÁQUINA DE COMPRESIÓN**

#### **Riesgos:**

- Atrapamiento de extremidades
- Proyección de objetos.
- Golpes.

#### **Protecciones personales:**

- Casco de seguridad homologado.
- Ropa de trabajo adecuada.
- Botas de seguridad.
- Gafas de seguridad.
- Guantes de trabajo.

### **Medidas preventivas**

- No superar nunca los valores especificados de presión o fuerza del equipo.
- La presión hidráulica no se aplicará a través de mangueras retorcidas.
- La bomba no se arrancará a no ser que la válvula esté en posición neutra.
- Se proporcionará apoyo firme a la bomba y cabeza de la prensa.

- No se repostará combustible con la máquina en funcionamiento.
- No arrancar la máquina en lugares cerrados o poco ventilados.
- No tocar el escape de la máquina ni las partes cercanas al mismo.
- No tocar la cabeza de la prensa mientras esté operando.
- Asegurar que se ha cerrado convenientemente la cabeza antes de comenzar la compresión.
- No transportar el equipo sosteniéndolo por las mangueras.

## **COMPRESOR**

### **Riesgos**

- Atrapamiento por o entre objetos.
- Atrapamiento por vuelco de máquinas.
- Choque contra objetos móviles (caída de máquina por terraplén).
- Exposición a agente físico: ruido.
- Exposición a agente físico: vibraciones.
- Rotura de la manguera de presión.
- Exposición a sustancias nocivas o tóxicas (emanación de gases tóxicos por escape del motor).
- Contactos térmicos.
- Incendio o explosiones.

### **Equipos de Protección Individual**

- Casco de seguridad.
- Calzado de seguridad.
- Protectores auditivos (para realizar las maniobras de arranque y parada).
- Guantes de goma o PVC.

### **Medidas preventivas**

- Los compresores se situarán en lugares ventilados, nunca junto a la entrada de pozos o galerías.
- Las operaciones de mantenimiento y de abastecimiento de combustible se efectuarán con el motor parado en prevención de incendios o de explosión.

- Se mantendrá a una distancia mayor de 2 metros del borde de coronación de cortes y taludes (para evitar el desprendimiento de la cabeza del talud por sobrecarga).
- El compresor se situará en terreno horizontal, con sus ruedas calzadas y con la lanza de arrastre en posición horizontal.
- Con el fin de evitar atrapamientos por órganos móviles, quemaduras e incluso disminuir los niveles de ruido, las carcasas deberán permanecer siempre cerradas.
- Es preferible el uso de compresores con bajo nivel de sonoridad, advirtiéndose en caso contrario el alto nivel sonoro en la zona alrededor del compresor.
- Se procurará que los trabajadores permanezcan alejados a unos 15 metros de distancia del compresor, evitando así los riesgos producidos por el ruido.
- Las mangueras se protegerán de las agresiones, distribuyéndose evitando zona de pasos de vehículos. Si se distribuyen verticalmente se sostendrán sobre soportes tipo catenarias o cables.
- Se procederá periódicamente a la revisión de elementos del compresor tales como mangueras, carcasas, bridas de conexión y empalme, etc. para evitar un desgaste o deterioro excesivo, procediendo a la sustitución en caso necesario.

## **MARTILLO NEUMÁTICO**

### **Riesgos**

- Caída de personas a distinto nivel.
- Caída de personas al mismo nivel.
- Golpes y cortes por objetos o herramientas.
- Proyección de fragmentos o partículas.
- Sobreesfuerzo.
- Exposición a temperatura ambientales extremas.
- Contactos eléctricos.
- Atrapamiento por o entre objetos.

- Exposición a agente físico: ruido.
- Exposición a agente físico: vibraciones.
- Rotura de la manguera de presión o proyecciones de aire comprimidos al efectuar conexiones.

### **Equipos de Protección Individual**

- Casco de seguridad.
- Calzado de seguridad.
- Protectores auditivos.
- Guantes.
- Mascarilla antipolvo.
- Gafas para proyección de partículas.
- Cinturón lumbar antivibraciones.
- Chaleco reflectante (en trabajos nocturnos o lugares con poca iluminación en condiciones de escasa visibilidad y con riesgo de atropello por máquinas o vehículos).

### **Medidas preventivas**

- Previamente al comienzo de los trabajos se deberá tener conocimiento del trazado de conducciones enterradas (gas, electricidad, agua, etc.) y solicitar el corte de suministro de la compañía en caso necesario.
- Los compresores se situarán en lugares ventilados, nunca junto a la entrada de pozos o galerías.
- Las operaciones de mantenimiento y de abastecimiento de combustible se efectuarán con el motor parado en prevención de incendios o de explosión.
- Se revisará con periódicamente el estado de las mangueras de presión y compresores, así como los empalmes efectuados en dichas mangueras.
- Las mangueras se distribuirán por zonas donde no haya tránsito de vehículos, protegiéndose de posibles agresiones mecánicas.
- En aquellas situaciones donde exista riesgo de caída de altura, se procurará una protección colectiva (barandilla, etc.) y en el caso de que no

sea posible se recurrirá al uso de arnés de seguridad (anticaídas o sujeción) y se dispondrá de los puntos fuertes adecuados para el amarre de los mismos.

- Manejar el martillo agarrado a la cintura-pecho. En ocasiones puede emplearse un caballete de apoyo para trabajos en horizontal.
- No se hará palanca con el martillo en marcha.

### **GRUPOS ELECTRÓGENOS**

#### **Riesgos**

- Choque contra objetos inmóviles.
- Choques o contacto con objetos o elementos móviles.
- Atrapamiento por o entre objetos.
- Contactos térmicos.
- Contactos eléctricos.
- Incendio.
- Ruido.
- Sobreesfuerzo.

#### **Equipos de protección individual**

- Casco de seguridad
- Calzado de seguridad
- Protectores auditivos
- Guantes
- Chaleco reflectante (en trabajos nocturnos o lugares con poca iluminación en condiciones de escasa visibilidad y con riesgo de atropello por máquinas o vehículos).

#### **Medidas preventivas**

- Los equipos estarán situados en lugares ventilados, alejados de los puestos de trabajo (dado el ruido) y, en cualquier caso, alejados de bocas de pozos, túneles y similares.
- Se asentará sobre superficies planas y niveladas y si dispone de ruedas estas se calzarán.

- Todos los órganos de transmisión (poleas, correas,...) estarán cubiertos con resguardos fijos o móviles.
- Los bordes de conexión estarán protegidos ante posibles contactos directos.
- Se dispondrá de extintor de polvo químico o CO<sub>2</sub> cerca del equipo.
- El grupo electrógeno deberá contar con un cuadro eléctrico que disponga de protección diferencial y magnetotérmica frente a las corrientes de defecto y contra sobrecargas y cortocircuitos.
- Los cuadros eléctricos a los que alimenta el generador contarán con diferenciales y magnetotérmicos en caja normalizada, puesta a tierra de las masas metálicas, señal indicativa de riesgo eléctrico e imposibilidad de acceso de partes en tensión.
- Las conexiones se realizarán correctamente, mediante las preceptivas clavijas.
- La conexión a tierra se realizará mediante picas de cobre. La resistencia del terreno será la adecuada para la sensibilidad de los diferenciales, recomendándose de forma genérica que no sea superior a los 20 Ω.
- Cada vez que se utilice o cambie de situación y diariamente se comprobará que existe una correcta puesta a tierra de las masas.

## **EQUIPO DE SOLDADURA OXIACETILÉNICA Y OXICORTE**

### **Riesgos**

- Caída de personas a distinto nivel.
- Caída de personas al mismo nivel.
- Pisadas sobre objetos.
- Golpes o cortes por objetos o herramientas.
- Atrapamientos por o entre objetos (en manipulación de botellas).
- Contactos térmicos (quemaduras por salpicadura de metal incandescentes y contactos con los objetos calientes que se están soldando).
- Proyecciones de fragmentos o partículas.

- Exposición a contaminantes químicos: humos metálicos (humos y gases de soldadura, intensificado por sistemas de extracción localiza inexistentes o ineficientes).
- Incendio y/o explosión (durante los procesos de encendido y apagado, por uso incorrecto del soplete, por montaje incorrecto o encontrarse en mal estado, por retorno de llama, por fugas o sobrecalentamientos incontrolados de las botellas de gases).
- Exposiciones a agentes físicos radiaciones no ionizantes (radiaciones en las bandas de UV visible e IR del espectro en dosis importantes nocivas para los ojos, procedentes del soplete y del metal incandescente del arco de soldadura).

#### **Equipos de protección individual**

- Casco de seguridad.
- Calzado de seguridad.
- Polainas de cuero.
- Yelmo de soldador (casco y careta de protección)
- Pantalla de protección de sustentación manual.
- Guantes de cuero de manga larga.
- Manguitos de cuero.
- Mandil de cuero.
- Arnés de seguridad (cuando el trabajo así lo requiera).

#### **Medidas preventivas**

##### Normas generales

- Se prohíben los trabajos de soldadura y corte, en locales donde se almacenan materiales inflamables, combustibles, donde exista riesgo de explosión o en el interior de recipientes que hayan contenido sustancias inflamables.
- Para trabajar en recintos que hayan contenido sustancias explosivas o inflamables, se debe limpiar con agua caliente y desgasificar con vapor de



agua, por ejemplo. Además se comprobará con la ayuda de un medidor de atmósferas peligrosas (explosímetro), la ausencia total de gases.

- Se debe evitar que las chispas producidas por el soplete alcancen o caigan sobre las botellas, mangueras o líquidos inflamables.
- No utilizar el oxígeno para limpiar o soplar piezas o tuberías, etc., o para ventilar una estancia, pues el exceso de oxígeno incrementa el riesgo de incendio.
- Los grifos y manorreductores de las botellas de oxígeno deben estar siempre limpios de grasas, aceites o combustible de cualquier tipo. Las grasas pueden inflamarse espontáneamente por acción del oxígeno.
- Si una botella de acetileno se calienta por cualquier motivo, puede explotar; cuando se detecta esta circunstancia se debe cerrar el grifo y enfriarla con agua, si es preciso durante horas.
- Si se incendia el grifo de una botella de acetileno, se tratará de cerrarlo y si no se consigue, se apagará con un extintor de nieve carbónica o de polvo.
- Después de un retroceso de llama o de un incendio del grifo de una botella de acetileno, debe comprobarse que la botella no se calienta sola.

#### Uso de equipos de protección

- El operario no deberá trabajar con la ropa manchada de grasa, disolventes o cualquier otra sustancia inflamable.
- Cuando se trabaje en altura y sea necesario utilizar cinturón de seguridad, éste se deberá proteger para evitar que las chispas lo puedan quemar.
- Las proyecciones de partículas de metal fundido, pueden producir quemaduras al soldador. Para evitar el riesgo, obligatoriamente el soldador utilizará las prendas enumeradas con anterioridad.

#### Normas de utilización de botellas

- Las botellas deben estar perfectamente identificadas en todo momento, en caso contrario deben utilizarse y devolverse al proveedor.

- Todos los equipos, canalizaciones y accesorios deben ser los adecuados a la presión y gas a utilizar.
- Las botellas de acetileno llenas se deben mantener en posición vertical, al menos 12 horas antes de ser utilizadas. En caso de tener que tumbarlas, se debe mantener el grifo con el orificio de salida hacia arriba, pero en ningún caso a menos de 50 cm del suelo.
- Los grifos de las botellas de oxígeno y acetileno deben situarse de forma que sus bocas de salida apunten en sentidos opuestas.
- Las botellas en servicio deben estar libres de objetos que las cubran total o parcialmente.
- Las botellas deben estar a una distancia entre 5 y 10 m de la zona de trabajo.
- Antes de empezar una botella comprobar que el manómetro marca “cero” con el grifo cerrado.
- Si el grifo de una botella se atasca, no se debe forzar la botella, se debe devolver al suministrador marcando convenientemente la deficiencia detectada.
- Antes de colocar el manorreductor, debe purgarse el grifo de la botella de oxígeno, abriendo un cuarto de vuelta y cerrando con la mayor brevedad.
- Colocar el manorreductor con el grifo de expansión totalmente abierto, después de colocarlo se debe comprobar que no existen fugas utilizando agua jabonosa, pero nunca con llama. Si se detectan fugas se debe proceder a su reparación inmediatamente.
- Abrir el grifo de la botella lentamente, en caso contrario el reductor de presión podría quemarse.
- Las botellas no deben comunicarse completamente pues podría entrar aire. Se debe conservar siempre una ligera sobre presión en su interior.
- Cerrar los grifos de las botellas después de cada sesión de trabajo. Después de cerrar el grifo de la botella se debe descargar siempre el manorreductor, las mangueras y el soplete.

- La llave de cierre debe estar sujeta a cada botella en servicio, para cerrarla en caso de incendio. Un buen sistema es atarla al manorreductor.
- Las averías en los grifos de las botellas deben ser solucionadas por el suministrador, evitando en todo caso él desmontarlos.
- No sustituir las juntas de fibra por otras de goma o cuero.
- Si como consecuencia de estar sometidas a bajas temperaturas se hiela el manorreductor de alguna botella utilizar paños de agua caliente para deshelas.

### Mangueras

- Las mangueras deben estar siempre en perfectas condiciones de uso y sólidamente fijadas a las tuercas de empalme.
- Las mangueras deben conectarse a las botellas correctamente sabiendo que las de oxígeno son rojas y las de acetileno negras, teniendo estas últimas un diámetro mayor que las primeras.
- Se debe evitar que las mangueras entren en contacto con superficies calientes, bordes afilados, ángulos vivos o caigan sobre ellas chispas procurando que no formen bucles.
- Las mangueras no deben atravesar vías de circulación de vehículos o personas sin estar protegidas con apoyos de paso de suficiente resistencia a la compresión.
- Antes de iniciar el proceso de soldadura se debe comprobar que no existen pérdidas en las conexiones de las mangueras utilizando, por ejemplo, agua jabonosa. Nunca se utilizará una llama para efectuar la comprobación.
- No se deberá trabajar con las mangueras situadas sobre los hombros o entre las piernas.
- Las mangueras no deben dejarse enrolladas sobre las ojivas de las botellas.

- Después de un retorno accidental de llama, se deben desmontar las mangueras y comprobar que no han sufridos daños. En caso afirmativo se deben sustituir por unas nuevas desechando las deterioradas.

### Soplete

- El soplete debe manejarse con cuidado y en ningún caso se golpeará con él.
- En la operación de encendido debería seguirse la siguiente secuencia de actuación:
  - Abrir lentamente y ligeramente la válvula del soplete correspondiente al oxígeno.
  - Abrir la válvula del soplete correspondiente al acetileno de  $\frac{3}{4}$  de vuelta.
  - Encender la mezcla con un encendedor o llama piloto.
  - Aumentar la entrada del combustible hasta que la llama no despida humo.
  - Acabar de abrir el oxígeno según necesidades.
  - Verificar el manorreductor.
- En la operación de apagado debería cerrarse primero la válvula de acetileno y después la del oxígeno.
- No colgar nunca el soplete en las botellas, ni siquiera apagado.
- No depositar los sopletes conectados a las botellas en recipientes cerrados.
- La reparación de los sopletes la deben realizar técnicos especializados.
- Limpiar periódicamente las toberas del soplete pues la suciedad acumulada facilita el retorno de llama. Para limpiar las toberas se puede utilizar una aguja de latón.
- Si el soplete tiene fugas se debe dejar de utilizar inmediatamente y proceder a su reparación. Hay que tener en cuenta que fugas de oxígeno en locales cerrados pueden ser muy peligrosas.

### Retorno de llama

- En caso de retorno de llama se deben seguir los siguientes pasos:

- Cerrar la llave de paso del oxígeno interrumpiendo la alimentación a la llama interna.
- Cerrar la llave de paso del acetileno y después las llaves de alimentación de ambas botellas.
- En ningún caso se deben doblar las mangueras para interrumpir el paso del gas.
- Efectuar las comprobaciones pertinentes para averiguar las causas y proceder a solucionarlas.

#### Exposición a radiaciones

- Se protegerá mediante pantallas opacas el puesto del soldador, evitando así riesgos para el resto del personal.
- Las radiaciones producidas en las operaciones de soldadura oxiacetilénica pueden dañar a los ojos y cara del operador por lo que estos deberán protegerse adecuadamente contra sus efectos utilizando gafas de montura integral combinados con protectores de casco y sujeción manual adecuadas al tipo de radiaciones emitidas.
- Resulta muy conveniente el uso de placas filtrantes fabricadas de cristal soldadas que se oscurecen y aumentan la capacidad de protección en cuanto se enciende el arco de soldadura; tienen la ventaja que el oscurecimiento se produce casi instantáneamente y en algunos tipos en tan sólo 0,1 ms.
- Las pantallas o gafas deberán ser reemplazadas cuando se rayen o deterioren.
- Para prevenir las quemaduras por salpicaduras, contactos con objetos calientes o proyecciones, deben utilizarse adecuados equipos de protección individual.

#### Exposición a humos y gases

- Siempre que sea posible se trabajará en zonas o recintos especialmente preparados para ello y dotados de sistemas de ventilación general y extracción localizada suficientes para eliminar el riesgo.

- Es recomendable que los trabajos de soldadura se realicen en lugares fijos. Si el tamaño de las piezas a soldar lo permite es conveniente disponer de mesas especiales dotadas de extracción localizada lateral o posterior.
- Cuando es preciso desplazarse debido al gran tamaño de la pieza a soldar se deben utilizar sistemas de aspiración desplazables, siendo el caudal de aspiración función de la distancia entre el punto de soldadura y la boca de aspiración.

### Mantenimiento

- Se procederá al cumplimiento de los métodos de mantenimiento preventivo aconsejados por el propio fabricante de la máquina, tanto en su periodicidad, como en los elementos por él destacados como más susceptibles de sufrir averías.

## **EQUIPO DE SOLDADURA ELÉCTRICA**

### **Riesgos**

- Caída de personas a distinto nivel.
- Caída de personas al mismo nivel.
- Caída de objetos en manipulación.
- Pisadas sobre objetos.
- Golpes o cortes por objetos o herramientas.
- Contactos térmicos (quemaduras por salpicadura de metal incandescentes y contactos con los objetos calientes que se están soldando).
- Contactos eléctricos.
- Explosiones.
- Incendios.
- Proyecciones de fragmentos o partículas.

- Exposición a contaminantes químicos: humos metálicos (humos y gases de soldadura, intensificado por sistemas de extracción localiza inexistentes o ineficientes).
- Exposiciones a agentes físicos radiaciones no ionizantes (radiaciones en las bandas de UV visible e IR del espectro en dosis importantes nocivas para los ojos, procedentes del soplete y del metal incandescente del arco de soldadura).

### **Equipos de protección individual**

- Casco de seguridad.
- Calzado de seguridad.
- Polainas de cuero.
- Yelmo de soldador (casco y careta de protección)
- Pantalla de protección de sustentación manual.
- Guantes de cuero de manga larga.
- Manguitos de cuero.
- Mandil de cuero.
- Arnés de seguridad (cuando el trabajo así lo requiera).

### **Uso de equipos de protección**

#### Exposición a partículas incandescentes

- Cuando se trabaje en altura y sea necesario utilizar cinturón de seguridad, éste se deberá proteger para evitar que las chispas lo puedan quemar.
- Las proyecciones de partículas de metal fundido, pueden producir quemaduras al soldador. Para evitar el riesgo, obligatoriamente el soldador utilizará las prendas enumeradas con anterioridad.

#### Exposición a radiaciones

- Se protegerá mediante pantallas opacas el puesto del soldador, evitando así riesgos para el resto del personal.
- Las radiaciones producidas en las operaciones de soldadura pueden dañar a los ojos y cara del operador por lo que estos deberán protegerse adecuadamente contra sus efectos utilizando gafas de montura integral

combinados con protectores de casco y sujeción manual adecuadas al tipo de radiaciones emitidas.

- Resulta muy conveniente el uso de placas filtrantes fabricadas de cristal soldadas que se oscurecen y aumentan la capacidad de protección en cuanto se enciende el arco de soldadura; tienen la ventaja que el oscurecimiento se produce casi instantáneamente y en algunos tipos en tan sólo 0,1 ms.
- Las pantallas o gafas deberán ser reemplazadas cuando se rayen o deterioren.
- Para prevenir las quemaduras por salpicaduras, contactos con objetos calientes o proyecciones, deben utilizarse adecuados equipos de protección individual.

#### Exposición a humos y gases

- Siempre que sea posible se trabajará en zonas o recintos especialmente preparados para ello y dotados de sistemas de ventilación general y extracción localizada suficientes para eliminar el riesgo.
- Es recomendable que los trabajos de soldadura se realicen en lugares fijos. Si el tamaño de las piezas a soldar lo permite es conveniente disponer de mesas especiales dotadas de extracción localizada lateral o posterior.
- Cuando es preciso desplazarse debido al gran tamaño de la pieza a soldar se deben utilizar sistemas de aspiración desplazables, siendo el caudal de aspiración función de la distancia entre el punto de soldadura y la boca de aspiración.

#### Mantenimiento

- Se procederá al cumplimiento de los métodos de mantenimiento preventivo aconsejados por el propio fabricante de la máquina, tanto en su periodicidad, como en los elementos por él destacados como más susceptibles de sufrir averías.



## Medidas preventivas

### Riesgo eléctrico

- Obligatoriamente esta máquina estará protegida contra los contactos eléctricos indirectos por un dispositivo diferencial y puesta a tierra, además para el circuito secundario se dispondrá de limitador de tensión en vacío.
- Se revisarán periódicamente los revestimientos de las mangueras eléctricas de alimentación de la máquina, aislamiento de los bornes de conexión, aislamiento de la pinza y sus cables.

### Incendios y explosiones

- Se prohíben los trabajos de soldadura y corte, en locales donde se almacenan materiales inflamables, combustibles, donde exista riesgo de explosión o en el interior de recipientes que hayan contenido sustancias inflamables.
- Para trabajar en recipientes que hayan contenido sustancias explosivas o inflamables, se debe limpiar con agua caliente y desgasificar con vapor de agua, por ejemplo. Además se comprobará con la ayuda de un medidor de atmósferas peligrosas (explosímetro), la ausencia total de gases.
- Se debe evitar que las chispas producidas por el soplete alcancen o caigan sobre las botellas, mangueras o líquidos inflamables.
- El operario no deberá trabajar con la ropa manchada de grasa, disolventes o cualquier otra sustancia inflamable.

## **RADIALES Y ESMERILADORAS**

### **Riesgos**

- Choques o contacto con objetos o elementos móviles.
- Cortes por objetos o herramientas.
- Proyección de fragmentos o partículas (rotura del disco).
- Contactos térmicos.
- Contactos eléctricos.

### **Equipos de Protección Individual**

- Casco de seguridad.
- Gafas de seguridad antiproyecciones o pantallas faciales.
- Guantes de cuero.
- Mandiles de trabajo (según trabajos).

### **Medidas preventivas**

- Sólo se permitirá su uso a personas autorizadas, con conocimientos sobre sus riesgos, medidas preventivas y con habilidades para su manejo con seguridad.

- Sólo se utilizarán radiales con el interruptor del tipo “hombre muerto”.
- La presión que se ejerza con el disco no será excesiva ni lo apretará lateralmente contra las piezas ya que la sobrepresión puede originar la rotura del disco o calentamiento excesivo de la herramienta.

#### Revisiones previas

- Diariamente, antes de utilizar la radial se debe inspeccionar el estado de la herramienta, cables, enchufe, carcasa, protección, disco; a fin de verificar deterioro en aislamiento, ajuste de las piezas, roturas, grietas o defectos superficiales en disco, etc. Repare o notifique los daños observados.
- El resguardo del disco debe estar puesto y firmemente ajustado, de modo que proteja en todo momento al operario que la utiliza de la proyección de fragmentos en caso de rotura accidental del disco.
- Verifique que el disco no se emplee a una velocidad mayor que la recomendada por el fabricante, ni que se ha colocado un disco de mayor diámetro, ya que pueden saltar trozos de disco al aumentar considerablemente la velocidad periférica del disco.
- Verifique la perfecta colocación de tuercas o platos fija-discos en la máquina, que es importante para el funcionamiento correcto y seguro del disco, así como el perfecto equilibrado del disco.

#### Cambio del disco

- Se seleccionará el disco correspondiente con el material a cortar o desbarbar.
- Antes de cambiar un disco, inspeccione minuciosamente el disco a instalar para detectar posibles daños, y practique una prueba de sonido, con un ligero golpe seco utilizando un instrumento no metálico. Si el disco está estable y sin daños, dará un tono metálico limpio (“ring”), de lo contrario, si el sonido es corto, seco o quebrado, el disco no deberá utilizarse.

- No utilizar un disco con fecha de fabricación superior al año y medio, aunque su aspecto exterior sea bueno; este factor y la humedad pueden ser motivo de rotura del disco en condiciones de trabajo normales.
- Todos los discos nuevos deben girar a la velocidad de trabajo y con el protector puesto al menos durante un minuto antes de aplicarle trabajo y sin que haya nadie en línea con la abertura del protector.
- Utilizar gafas de seguridad y poner pantallas que protejan a compañeros de las proyecciones durante el uso de la radial.

#### Desconexión

- Desconecte la herramienta (desenchufándola) al inspeccionarla, cambiar el disco o realizar algún ajuste.
- Para depositar la máquina será necesario que el disco se encuentre completamente parado.

### **TALADRADORAS DE MANO**

#### **Riesgos**

- Atrapamientos.
- Golpes y cortes por objetos o herramientas.
- Proyección de fragmentos o partículas.
- Proyecciones por rotura de broca.
- Contacto eléctrico.

#### **Equipos de Protección Individual**

- Casco de seguridad.
- Gafas de seguridad antiproyecciones.
- Guantes de cuero.
- Botas de seguridad.

#### **Medidas preventivas**

- Se seleccionará la broca adecuada para el material a perforar, así como el diámetro correspondiente al orificio deseado.
- Se evitará tratar de agrandar los orificios realizando movimientos circulares ya que la broca se puede partir.

- El taladro deberá sujetarse firmemente pero no se deberá presionar en exceso ya que se puede llegar a partir la broca.
- Para taladrar piezas pequeñas se deberán sujetar previamente y de forma firme las mismas empleando, si fuese necesario, mordazas.
- Para cambiar las obras se empleará la llave que acompaña al equipo, debiéndose desconectar previamente de la red.
- En los momentos en los que no se usa deberá colocarse en lugar seguro y asegurándose de la total detención del giro de la broca.

#### Riesgo eléctrico

- Las conexiones de efectuarán con las correspondientes clavijas.
- El cable de alimentación estará en buen estado.

#### Uso de Equipo de Protección Individual

- En los trabajos con riesgo de proyección de partículas se deberá hacer uso de gafas de seguridad contra impactos mecánicos.

### **COMPACTADORES DE PATA DE CABRA**

#### **Riesgos**

- Golpes y atrapamientos por vuelco de la máquina
- Ruidos y vibraciones
- Atrapamientos por o entre objetos
- Partículas proyectadas
- Contactos térmicos y eléctricos
- Inhalación, ingestión y contactos con sustancias tóxicas
- Explosiones e incendios

#### **Equipos de protección individual**

- Casco de seguridad.
- Gafas de seguridad antiproyecciones.
- Guantes de cuero.
- Botas de seguridad.

### **Medidas preventivas**

- Asegurarse de que no existen objetos depositados y que no haya nadie en el radio de acción de la máquina.
- No abrir la tapa de los distintos circuitos con el motor en funcionamiento ni caliente
- No situar la máquina cerca de bordes de zanjas y excavaciones
- Evitar usar teléfonos o fuentes de ignición al repostar o realizar tareas de mantenimiento

### HERRAMIENTAS MANUALES

#### **HERRAMIENTAS MANUALES EN GENERAL**

#### **Riesgos**

- Golpes y cortes por objetos o herramientas.
- Proyección de fragmentos o partículas.
- Pisadas sobre objetos.
- Trastornos musculoesqueléticos.

#### **Equipos de protección individual**

- Casco de seguridad.
- Guantes de cuero.
- Botas de seguridad.
- En los trabajos con riesgo de proyección de partículas se deberá hacer uso de gafas de seguridad contra impactos mecánicos.

#### **Medidas preventivas generales**

- Antes de usarlas, inspeccionar cuidadosamente mangos, filos, zonas de ajuste, partes móviles, cortantes y susceptibles de proyección.
- Se utilizarán exclusivamente para la función que fueron diseñados.

#### Características generales que se deben cumplir

- Tienen que estar construidas con materiales resistentes, serán las más apropiadas por sus características y tamaño a la operación a realizar y no tendrán defectos ni desgaste que dificulten su correcta utilización. La

unión entre sus elementos será firme, para evitar cualquier rotura o proyección de los mismos.

- Los mangos o empuñaduras serán de dimensión adecuada, no tendrán bordes agudos ni superficies resbaladizas y serán aislantes en caso necesario. Las cabezas metálicas deberán carecer de rebabas.
- Se adaptarán protectores adecuados a aquellas herramientas que lo admitan.
- Efectuar un mantenimiento de las herramientas manuales realizándose una revisión periódica, por parte de personal especializado, del buen estado, desgaste, daños, etc.
- Además, este personal se encargará del tratamiento térmico, afilado y reparación de las herramientas que lo precisen. Retirar de uso las que no estén correctamente.

#### Instrucciones generales para su manejo

- Seleccionar y realizar un uso de las herramientas manuales adecuado al tipo de tarea, (utilizarlas en aquellas operaciones para las que fueron diseñadas). De ser posible, evitar movimientos repetitivos o continuados.
- Mantener el codo a un costado del cuerpo con el antebrazo semidoblado y la muñeca en posición recta.
- Usar herramientas livianas, bien equilibradas, fáciles de sostener y de ser posible, de accionamiento mecánico, diseñadas de forma tal que den apoyo a la mano de la guía y cuya forma permita el mayor contacto posible con la mano. Usar también herramientas que ofrezcan una distancia de empuñadura menor de 10 cm entre los dedos pulgar e índice, con esquinas y bordes redondeados.
- Cuando se usan guantes, asegurarse de que ayuden a la actividad manual pero que no impidan los movimientos de la muñeca a que obliguen a hacer una fuerza en posición incómoda.
- Usar herramientas diseñadas de forma tal, que eviten los puntos de pellizco y que reduzca la vibración.

- Durante su uso estarán libres de grasas, aceites y otras sustancias deslizantes.

### **Medidas preventivas específicas**

#### Cinceles y punzones

- Se comprobará el estado de las cabezas, desechando aquellos que presenten rebabas o fisuras.
- Se transportarán guardados en fundas portaherramientas.
- El filo se mantendrá en buen uso, y no se afilarán salvo que la casa suministradora indique tal posibilidad.
- Cuando se hayan de usar sobre objetos pequeños, éstos se sujetarán adecuadamente con otra herramienta.
- Se evitará su uso como palanca.
- Las operaciones de cincelado se harán siempre con el filo en la dirección opuesta al operario.

#### Martillos

- Se inspeccionará antes de su uso, rechazando aquellos que tengan el mango defectuoso.
- Se usarán exclusivamente para golpear y sólo con la cabeza.
- No se intentarán componer los mangos rajados.
- Las cabezas estarán bien fijadas a los mangos, sin holgura alguna.
- No se aflojarán tuercas con el martillo.
- Cuando se tenga que dar a otro trabajador, se hará cogido por la cabeza. Nunca se lanzará.
- No se usarán martillos cuyas cabezas tengan rebabas.
- Cuando se golpeen piezas que tengan materiales que puedan salir proyectados, el operario empleará gafas contra impacto.
- En ambientes explosivos o inflamables, se utilizarán martillos cuya cabeza sea de bronce, madera o poliéster.



### Alicates

- Para cortar alambres gruesos, se girará la herramienta en un plano perpendicular al alambre, sujetando uno de los extremos del mismo; emplear gafas contra impactos.
- No se usarán para aflojar o soltar tornillos.
- Nunca se usarán para sujetar piezas pequeñas a taladrar.
- Se evitará su uso como martillo.

### Destornilladores

- Se transportarán en fundas adecuadas, nunca sueltos en los bolsillos.
- Las caras estarán siempre bien amoladas.
- Hoja y cabeza estarán bien sujetas.
- No se girará el vástago con alicates.
- El vástago se mantendrá siempre perpendicular a la superficie del tornillo.
- No se apoyará el cuerpo sobre la herramienta.
- Se evitará sujetar con la mano, ni apoyar sobre el cuerpo la pieza en la que se va a atornillar, ni se pondrá la mano detrás o debajo de ella.

### Limas

- Se mantendrán siempre limpias y sin grasa.
- Tendrán el mango bien sujeto.
- Las piezas pequeñas se fijarán antes de limarlas.
- Nunca se sujetará la lima para trabajar por el extremo libre.
- Se evitarán los golpes para limpiarlas.

### Llaves

- Se mantendrán siempre limpias y sin grasa.
- Se utilizarán únicamente para las operaciones que fueron diseñadas. Nunca se usarán para martillar, remachar o como palanca.
- Para apretar o aflojar con llave inglesa, hacerlo de forma que la quijada que soporte el esfuerzo sea la fija.
- No empujar nunca la llave, sino tirar de ella.
- Evitar emplear cuñas. Se usarán las llaves adecuadas a cada tuerca.

- Evitar el uso de tubos para prolongar el brazo de la llave.

## HERRAMIENTAS DE IZADO

### Riesgos

- Cortes.
- Quemaduras.
- Golpes.
- Proyección de fragmentos.
- Caída de objetos.
- Contactos con la energía eléctrica.
- Riesgo eléctrico.
- Atrapamientos.
- Vuelco de recipiente que contiene la carga.

### Equipos de protección individual

- Casco de seguridad.
- Guantes de cuero.
- Botas de seguridad.
- En los trabajos con riesgo de proyección de partículas se deberá hacer uso de gafas de seguridad contra impactos mecánicos.
- Cinturón antilumbago.
- Arnés anticaídas para trabajos en altura.

### Medidas preventivas

- Las piezas serán de buena construcción, material sólido y de resistencia adecuada.
- No debería tirarse de las cadenas, cables o cuerdas que estén aprisionadas debajo de una carga, ni se harán rodar cargas sobre ellas.
- No se dejarán a la intemperie más que el tiempo necesario de trabajo para evitar su deterioro y pérdida de características mecánicas.
- Debería indicarse en lugar visible la carga máxima útil admisible.
- Las cargas deberían ser levantadas, bajadas y trasladadas lentamente.

- Resulta práctico hacer una señal en la cuerda o cable que indique el punto máximo de descenso de la carga.
- Los tornillos empleados en la fabricación de estos aparatos deberían tener rosca de largo suficiente para permitir apretarlos en caso de necesidad.
- Aquellos que se empleen para fijar los mecanismos estarán provistos de contratuerca eficaz o arandela elástica. Los frenos instalados deberían ser capaces de resistir vez y media la carga máxima a manipular.
- Debería existir un código de señales que fuera conocido por todos los operarios que intervengan en trabajos relacionados con el izado y arrastre de cargas.
- Todos los ganchos estarán provistos de pestillo de seguridad eficaz que se revisará periódicamente.
- Todos los engranajes, ejes y mecanismos en general de los distintos aparatos deberán mantenerse lubricados y limpios.
- Todas las piezas sometidas a desgaste deberían ser observadas periódicamente.
- Los aparatos deben ser conservados en perfecto estado y orden de trabajo.
- Los aparatos deberían ser inspeccionados en su posición de trabajo al menos una vez por semana por el operario u otra persona competente.
- Los cables, cadenas, cuerdas, ganchos, etc., deberían examinarse cada día que se utilicen por el operario o personal designado. Se recomienda una inspección completa cada tres meses con expedición de certificado.
- Los brazos del trabajador se extenderán alternativamente lo más posible cuando tiren del elemento de tracción.
- El elemento de tracción no se enrollará en la mano, sino que se asirá fuertemente.
- Los pies asentarán sobre base sólida, separados o uno adelantado al otro, según el caso.
- La espalda se mantendrá siempre recta.

- Se prohibirá terminantemente situarse bajo la carga suspendida.

### Eslingas

- Deberá ser adecuada a la carga y a los esfuerzos que ha de soportar.
- En ningún caso deberá superarse la carga de trabajo de la eslinga, debiéndose conocer, por tanto, el peso de las cargas a elevar. Para cuando se desconozca, el peso de una carga se podrá calcular multiplicando su volumen por la densidad del material de que está compuesta. A efectos prácticos conviene recordar las siguientes densidades relativas:
  - Madera: 0,8.
  - Piedra y hormigón: 2,5.
  - Acero, hierro, fundición: 8.
- En caso de duda, el peso de la carga se deberá estimar por exceso.
- En caso de elevación de cargas con eslingas en las que trabajen los ramales inclinados, se deberá verificar la carga efectiva que van a soportar.
- Al considerar el ángulo de los ramales para determinar la carga máxima admitida por las eslingas, debe tomarse el ángulo mayor.
- Es recomendable que el ángulo entre ramales no sobrepase los 90° y en ningún caso deberá sobrepasar los 120°, debiéndose evitar para ello las eslingas cortas.
- Cuando se utilice una eslinga de tres o cuatro ramales, el ángulo mayor que es preciso tener en cuenta es el formado por los ramales opuestos en diagonal.
- La carga de maniobra de una eslinga de cuatro ramales debe ser calculada partiendo del supuesto de que el peso total de la carga es sustentado por:
  - Tres ramales, si la carga es flexible.
  - Dos ramales, si la carga es rígida.

- En la carga a elevar, los enganches o puntos de fijación de la eslinga no permitirán el deslizamiento de ésta, debiéndose emplear, de ser necesario, distanciadores, etc. Al mismo tiempo los citados puntos deberán encontrarse convenientemente dispuestos en relación al centro de gravedad.
- En la elevación de piezas de gran longitud es conveniente el empleo de pórticos.
- Los cables de las eslingas no deberán trabajar formando ángulos agudos, debiéndose equipar con guardacabos adecuados.
- Las eslingas no se apoyarán nunca sobre aristas vivas, para lo cual deberán intercalarse cantoneras o escuadras de protección.
- Los ramales de dos eslingas distintas no deberán cruzarse, es decir, no montarán unos sobre otros, sobre el gancho de elevación, ya que uno de los cables estaría comprimido por el otro pudiendo, incluso, llegar a romperse.
- Antes de la elevación completa de la carga, se deberá tensar suavemente la eslinga y elevar aquélla no más de 10 cm. para verificar su amarre y equilibrio. Mientras se tensan las eslingas no se deberán tocar la carga ni las propias eslingas.
- Cuando haya de moverse una eslinga, aflojarla lo suficiente para desplazarla sin que roce contra la carga.
- Nunca se tratará de desplazar una eslinga situándose bajo la carga.
- Nunca deberá permitirse que el cable gire respecto a su eje.
- En caso de empalmarse eslingas, deberá tenerse en cuenta que la carga a elevar viene limitada por la menos resistente.
- La eslinga no deberá estar expuesta a radiaciones térmicas importantes ni alcanzar una temperatura superior a los 60 °C. Si la eslinga esta constituida exclusivamente por cable de acero, la temperatura que no debería alcanzarse sería de 80°.
- Las eslingas se almacenarán en lugar seco, bien ventilado y libre de atmósferas corrosivas o polvorientas.

- No estarán en contacto directo con el suelo, suspendiéndolas de soportes de madera con perfil redondeado o depositándolas sobre estacas o paletas.
- No exponer las eslingas al rigor del sol o al efecto de temperaturas elevadas.
- A fin de evitar roturas imprevistas, es necesario inspeccionar periódicamente el estado de todos los elementos que constituyen la eslinga.
- La frecuencia de las inspecciones estará en relación con el empleo de las eslingas y la severidad de las condiciones de servicio. Como norma general se inspeccionarán diariamente por el personal que las utilicen y trimestralmente como máximo por personal especializado.
- Las eslingas se deben engrasar con una frecuencia que dependerá de las condiciones de trabajo, pudiéndose determinar a través de las inspecciones.
- Para el engrase deberán seguirse las instrucciones del fabricante, poniendo especial cuidado para que el alma del cable recupere la grasa perdida. Como norma general, para que la lubricación sea eficaz, se tendrá en cuenta:
  - Limpiar previamente el cable mediante cepillo o con aire comprimido, siendo aconsejable la utilización de un disolvente para eliminar los restos de grasa vieja.
  - Utilizar el lubricante adecuado.
  - Engrasar el cable a fondo.
- Aunque una eslinga trabaje en condiciones óptimas, llega un momento en que sus componentes se han debilitado, siendo necesario retirarla del servicio y sustituirla por otra nueva.
- El agotamiento de un cable se puede determinar de acuerdo con el número de alambres rotos que según la O.G.S.H.T. es de más del 10% de los mismos contados a lo largo de dos tramos del cableado, separados entre sí por una distancia inferior a ocho veces su diámetro.

- También se considerará un cable agotado:
- Por rotura de un cordón.
  - Cuando la pérdida de sección de un cordón del cable, debido a rotura de sus alambres visibles en un paso de cableado, alcance el 40% de la sección total del cordón.
  - Cuando la disminución de diámetro del cable en un punto cualquiera del mismo alcance el 10% en los cables de cordones o el 3% los cables cerrados.
  - Cuando la pérdida de sección efectiva, por rotura de alambres visibles, en dos pasos de cableado alcance el 20% de la sección total.
  - Además de los criterios señalados para la sustitución de un cable, también deberá retirarse si presenta algún otro defecto considerado como grave, como por ejemplo aplastamiento, formación de nudos, cocas, etc.
- Asimismo, una eslinga se desechará cuando presente deficiencias graves en los accesorios y terminales, tales como:
  - Puntos de picadura u oxidación avanzada.
  - Deformaciones permanentes (doblados, aplastamientos, alargamientos, etc.).
  - Zonas aplanadas debido al desgaste.
  - Grietas.
  - Deslizamiento del cable respecto a los terminales.
  - Tuercas aflojadas.

### Poleas

- Las poleas de engranajes deberían tener sus partes diseñadas con un factor de seguridad, bajo la carga máxima nominal, no menor de 8 para acero fundido y 5 para acero forjado.
- Las poleas de cadena deberían disponer de engranaje de tornillo sin fin irreversible u otro dispositivo que soporte automáticamente las cargas cuando el izado se detenga. Las gargantas tendrán los bordes redondeados, superficie lisa y dimensiones tales que el cable o cuerda

corra libremente sin rozar con el motón u otras partes de suspensión. Las poleas de cadena dispondrán de gargantas con cavidades que acomoden los eslabones. La anchura mínima de la garganta será la del diámetro del elemento de tracción, para limitar la fatiga y aumentar su duración. Las partes exteriores de las poleas deberían estar protegidas con resguardos cerrados adecuados que eviten colocar el elemento de tracción fuera de lugar y que las manos sean atrapadas.

- Debería evitarse la flexión de los cables en sentido inverso, puesto que la influencia de las poleas sobre ellos es mayor que la de los tambores.
- En las gargantas redondas da mejor resultado el cable Lang. En cambio, en las vaciadas y en V las de arrollamiento cruzado.
- Las poleas deberían ser de acero soldado, forjado o fundición nodular, porque dan mejor resultado. Las de construcción soldada son menos pesadas.
- El diámetro de las poleas debe ser como mínimo 10 veces el diámetro del elemento de tracción.

### Cuerdas

- Las cuerdas estarán compuestas de fibra de la mejor calidad, como ábaca u otras artificiales, que soporten al menos 800 Kg/cm<sup>2</sup>.
- Las cuerdas deberían llevar una etiqueta con los siguientes datos:
- Nombre del abastecedor o fabricante.
- Fecha de puesta en servicio.
- Carga máxima admisible.
- Cuando haya que hacer algún corte se efectuarán ligaduras de hilos a ambos lados de aquél.
- Las cuerdas no deben arrastrarse sobre superficies ásperas o con arena.
- Las cuerdas deberán protegerse contra la congelación, ácidos y sustancias destructoras, así como de los roedores.
- Si las cuerdas están mojadas, deberían colgarse en rollos sueltos en lugar seco, alejadas del calor excesivo, hasta que se sequen. Es conveniente limpiarlas si están sucias. Las cuerdas deben colgarse sobre espigas o



ganchos galvanizados o clavijas de madera. También pueden enrollarse sobre plataformas de rejillas de madera, a unos 15 cm. del suelo, en lugar bien ventilado y lejos de fuentes de calor y humedad.

### Cables

- Los cables estarán libres de defectos: cocas, oxidación, alambres rotos, flojos o desgastados, distorsiones, etc.
- Los ojales y gazas deberían tener incorporados guardacabos adecuados.
- Los ramales ascendente y descendente del cable deben estar en el mismo plano de las gargantas y poleas para evitar que el cable salte.
- El ángulo de desviación, o deflexión, máxima que forme el cable desde la polea principal al borde del tambor de arrollamiento debería ser:
  - 2º cuando el tambor es liso.
  - 4º cuando el tambor es acanalado.
  - 1º30' cuando se emplee cable antigiratorio nunca inferior a medio grado.
- Cuando exista algún cable con alambres rotos, cuya proporción no impida su utilización, se quitarán aquéllos con unas tenazas a ras de la superficie.
- Los cables se han de lubricar con grasas libres de ácidos y de buena adherencia.
- Los cables deben desbobinarse o desenrollarse correctamente, recogándose siempre sobre bobina o en rollo.

### Cadenas

- Las cadenas serán de hierro forjado o de acero, así como los demás accesorios: anillos, ganchos, argollas.
- Las cadenas para izar y para eslingas deberían ser destempladas o normalizadas a intervalos que no excedan de:
  - 6 meses las de diámetro inferiores a 12,5 mm.
  - 6 meses las usadas para acarrear metal fundido.
  - 12 meses las demás.

- Se enrollarán en tambores, ejes o poleas con ranuras de tamaño y forma que permitan trabajar suavemente sin torceduras.
- Las cadenas estarán libres de cocas, nudos y torceduras. Se dispondrán almohadillas entre las aristas vivas y las cadenas.
- Debe prohibirse hacer empalmes alambrando, insertando tornillos entre eslabones, etc. Serán reparadas por personas cualificadas para ello y no deben enderezarse o colocar eslabones a martillazos.
- Las cadenas deberían retirarse cuando:
  - No presenten seguridad debido a sobrecargas o a destemple defectuoso o impropio.
  - Se hayan alargado más del 5% de su longitud.
  - El desgaste en los enlaces de los eslabones exceda de una cuarta parte del grueso original del eslabón.
- Las cadenas deberían ser lubricadas a intervalos frecuentes y regulares cuando estén enrolladas en tambores o pasen sobre poleas, excepto cuando puedan retener y recoger arena o arenilla y cuando sirvan de eslingas.
- Las cadenas se guardarán colgándolas de ganchos, colocadas de forma que los trabajadores no sufran sobreesfuerzos, en condiciones que reduzcan al mínimo la oxidación.
- Las cadenas que hayan estado expuestas durante horas a temperaturas extremadamente bajas serán calentadas ligeramente.

## **JUEGO ALZABOBINAS Y RODILLOS**

### **Riesgos:**

- Cortes
- Caídas al mismo nivel
- Sobreesfuerzos
- Atrapamiento por vuelco de bobinas
- Golpes y contacto con elementos móviles

**Equipos de protección individual:**

- Ropa de trabajo
- Guantes de protección mecánica
- Botas dieléctricas
- Guantes dieléctricos
- Guantes dieléctricos
- Mantas dieléctricas, banquetas aislantes, báculos, etc.

**Medidas preventivas:**

- Calzar los gatos del alzabobinas para impedir su desplazamiento durante el tendido
- Evitar realizar trabajos situándose en las proximidades, especialmente delante del alzabobinas.

**MEDIOS AUXILIARES:****PLATAFORMA ELEVADORA AUTOPROPULSADA****Riesgos**

- Caída de personas a distinto nivel.
- Caída de objetos en manipulación.
- Golpes por objetos o herramientas.
- Atrapamiento por o entre objetos.
- Atrapamiento por vuelco de máquina o vehículos.
- Exposición a las condiciones atmosféricas (derivados del trabajo realizado a la intemperie).
- Contacto eléctrico con líneas eléctricas aéreas.
- Atropellos o golpes con vehículos.

**Equipos de Protección Individual**

- Casco.
- Calzado de seguridad.
- Cinturón portaherramientas.

## **Medidas preventivas**

### Antes de comenzar la maniobra

- Antes de utilizar la plataforma, asegurarse de que todos los sistemas funcionan perfectamente y que todos los dispositivos de seguridad incorporados operan de modo satisfactorio.
- Se debe tener en cuenta el estado del tiempo antes de trabajar con la plataforma en exteriores. No elevar la pluma si la velocidad del viento excede de 38 Km/h. No utilizar la plataforma cerca de líneas de tendido eléctrico.
- El usuario deberá asegurarse de que el personal operador, entienda perfectamente el manejo de la plataforma.
- Respetar todas las recomendaciones de precaución e instrucciones de los adhesivos colocados en el bastidor portante, en la pluma y en la plataforma.

### Durante el desplazamiento

- Antes de manejar los mandos de desplazamiento de la máquina, comprobar la posición de la torre con respecto al sentido de marcha previsto.
- Colocar la pluma siempre orientada en la dirección de desplazamiento. Una persona debe guiar la maniobra si algún obstáculo impide la visibilidad. Se debe reconocer previamente el terreno por donde se ha de desplazar la plataforma, si es necesario a pie.
- La plataforma no deberá conducirse, ni circular por pendientes de más de 5 grados de inclinación.
- Evitar las arrancadas y paradas bruscas ya que originan un aumento de la carga y puede provocar el vuelco de la máquina o una avería estructural.

### Durante la maniobra

- Antes de elevar la pluma de la plataforma, esta deberá encontrarse situada sobre una superficie firme y perfectamente horizontal, con los neumáticos inflados a la presión correcta. Durante el trabajo la plataforma ha de estar correctamente nivelada.
- Comprobar siempre que haya espacio suficiente para el giro de la parte posterior de la superestructura antes de hacer girar la pluma.
- No deberá rebasarse la capacidad nominal máxima de carga. Esta comprende el peso del personal, los accesorios y todos los demás elementos colocados o incorporados a la plataforma. Las cargas deberán distribuirse uniformemente por el piso de la plataforma elevadora.

### Generales

- Utilizar siempre el equipo de protección personal y la ropa de trabajo apropiada para cada tarea u operación, llevar siempre colocado un arnés de seguridad cuando se encuentre en la plataforma.
- Rehusar utilizar o subir a una plataforma que no funcione correctamente.
- No permitir que ninguna persona carente de autorización utilice la plataforma.
- No manipular materiales voluminosos, ni elevar cargas con la plataforma.
- Ante una situación de vuelco inminente, comenzar a retraer la pluma. Nunca bajarla, ni extenderla, ya que con ello se agravaría el problema.
- Los mandos inferiores de control prioritario sólo deben utilizarse en caso de emergencia.

## **ESCALERAS MANUALES**

### **Riesgos**

- Caída de personas a distinto nivel.
- Caída de objetos en manipulación.
- Caída de objetos desprendidos.
- Golpes y cortes por objetos o herramientas.

- Exposición a las condiciones atmosféricas (derivados del trabajo realizado a la intemperie).
- Deslizamientos y vuelcos por apoyos incorrectos y rotura de la escalera por defectos ocultos.
- Los derivados de los usos inadecuados o de los montajes peligrosos (empalme de escaleras, formación de plataformas de trabajo, escaleras "cortas" para la altura a salvar, etc.).
- Contacto eléctrico.

#### **Equipos de Protección Individual**

- Casco.
- Calzado de seguridad.
- Arnés o cinturón de seguridad para trabajos por encima de 3,5 metros de altura.
- Cuerdas de amarre.
- Cinturón portaherramientas.

#### **Medidas preventivas**

- Antes de subir a una escalera portátil, verificar que las suelas del calzado no tienen barro, grasa, aceite u otra sustancia que pueda ocasionar resbalones.
- Cuando emplee una escalera para subir a un techo, andamio, plataforma, etc., la parte superior de la escalera ha de sobrepasar por lo menos 1 metro.
- Los trabajos a más de 3,5 metros de altura, desde el punto de operación al suelo, que requieran movimientos o esfuerzos peligrosos para la estabilidad del trabajador, solo se efectuarán si se utiliza cinturón de seguridad o se adoptan otras medidas de protección alternativas.
- Siempre que sea posible se utilizará otros medios de elevación adecuados para personas, sobre todo en trabajos arriesgados en fachadas y cruces aéreos.

### Transporte

Para transportar una escalera se debe hacer con la parte delantera baja, mirando bien por donde se pisa para evitar tropezar y golpear a otras personas. Para transportar una escalera muy larga, deberá pedirse ayuda a un compañero.

### Caída a distinto nivel

- Nunca subirá a una escalera más de una persona.
- Se prohíbe el transporte y manipulación de cargas por o desde la escalera cuando por su peso o dimensiones puedan comprometer la seguridad del trabajador.
- Subir y bajar de una escalera debe hacerse siempre de frente a ella utilizando las dos manos para asirse a los peldaños (no a los largueros).
- No se ocuparán nunca los últimos peldaños, se colocará a una distancia del punto de trabajo que permita mantener el equilibrio, no se estirará el cuerpo para alcanzar puntos alejados, se desplazará la escalera.
- Se prohíbe específicamente, desplazar, mover o hacer saltar la escalera con un operario sobre la misma. Para los desplazamientos será necesario bajarse cuantas veces sea preciso.

### Señalización

Cuando se coloque la escalera frente a una puerta o en una zona de paso se adoptarán medidas como bloquear el paso y señalar la ubicación de la escalera.

### Estabilidad

- Antes de utilizar una escalera portátil, verificar sus condiciones y rechazar aquellas que no ofrezcan garantías de seguridad.
- Las escaleras portátiles se utilizarán de la forma y con las limitaciones establecidas por el fabricante.
- Las escaleras deben colocarse con una inclinación correcta. La relación entre longitud de la escalera y la separación en el punto de apoyo será de 4 a 1.

- Las escaleras no deben usarse como soporte de andamios, ni en cualquier otro cometido distinto de aquél para el que han sido diseñadas y construidas.
- No se emplearán escaleras de mano de más de 5 metros de longitud de cuya resistencia no se tengan garantías.
- Los pies de la escalera deben apoyarse en una superficie sólida y bien nivelada, nunca sobre ladrillos, bidones, cajas, etc.
- En el caso de escaleras simples, la parte superior se sujetará, si es necesario, al paramento o estructura sobre el que se apoya y cuando éste no permita un apoyo estable, se sujetará al mismo mediante una abrazadera u otros dispositivos equivalentes.

#### Subida de equipos o cargas

- Si han de llevarse herramientas u objetos, deben usarse bolsas o cajas colgadas del cuerpo, de forma que las manos queden libres.
- No se debe subir una carga de más de 30 kg sobre una escalera no reforzada.

#### Riesgo eléctrico

Se prestará especial atención y se mantendrán las distancias de seguridad con líneas eléctricas en tensión. Su manejo será vigilado directamente por el Jefe de Trabajo (Responsable de los Trabajos), delimitando la zona de trabajo e indicando la prohibición de desplazar la escalera.

#### Escaleras de tijera

- La posición de trabajo es la de máxima abertura.
- Nunca se emplearán como borriquetas donde fijar sobre sus peldaños plataformas de trabajo.
- El operario no debe situarse “a caballo” sobre ella. Se aconseja que la posición del trabajador sea tal que su cintura no sobrepase el último peldaño.



### Mantenimiento

- Cuando no se usan, las escaleras portátiles deben almacenarse cuidadosamente y no dejarlas abandonadas sobre el suelo, en lugares húmedos, etc.
- Debe existir un lugar cubierto y adecuado para guardar las escaleras después de usarlas.
- Las escaleras portátiles no deben pintarse, ya que la pintura puede ocultar a la vista defectos o anomalías que pudieran resultar peligrosas. Todo lo más, se le puede aplicar un barniz completamente transparente o aceite de linaza.

### Condiciones técnicas

- Escaleras manuales en general:
  - No se admitirá el uso de escaleras de construcción improvisada.
  - Los espacios entre peldaños deben ser iguales, con una distancia entre ellos de 20 a 30 cm, como máximo.
  - Las escaleras estarán provistas de un dispositivo antideslizante en su pié, por ejemplo zapatas.
  - No se aceptarán escaleras de mano empalmadas, a menos que utilicen un sistema especial y recomendable de extensión de la misma.
- Escaleras de madera:
  - La madera empleada será sana, libre de nudos, roturas y defectos que puedan disminuir su seguridad.
  - Los largueros serán de una sola pieza.
  - Los peldaños estarán ensamblados a largueros, prohibiéndose las uniones simplemente efectuadas mediante clavos o amarre con cuerdas.
  - Las escaleras de madera se protegerán de las inclemencias climatológicas mediante barnices transparentes que no oculten sus defectos, prohibiéndose expresamente pintarlas.
- Escaleras metálicas:
  - Los largueros serán de una sola pieza. Se prohíben los empalmes improvisados o soldados.

- Sus elementos tanto largueros como peldaños no tendrán defectos ni bolladuras.
- Escaleras de tijera:
  - Independientemente del material que las constituye dispondrán en su articulación superior de topes de seguridad de apertura.
  - Dispondrán además de cadenas o cables situados hacia la mitad de la longitud de los largueros que impidan su apertura accidental, usándose totalmente abierta.

#### 5.2.5.- Relativos al entorno

##### CRUCES CON OTRAS LÍNEAS AÉREAS

- La realización de trabajos en la proximidad de líneas de energía eléctrica representa un grave riesgo para las personas que los ejecutan.
- Antes de iniciar cualquier trabajo próximo a líneas de energía eléctrica, se dispondrá de los medios de protección personal y colectivos necesarios.
- Se solicitara a la empresa propietaria de las líneas a cruzar el descargo de las mismas.
- Además de las medidas indicadas en “Riesgos Eléctricos” del apartado de Riesgos Específicos, serán de aplicación las medidas propias de los siguientes apartados:

##### **Cruzamiento por encima de Línea:**

- Para cruzamientos por encima de una Línea, se deberá pedir siempre descargo de la Línea a cruzar, poniendo siempre protecciones mecánicas para evitar, en caso de accidente, la rotura de la Línea a cruzar.
- Para el caso particular del tendido de cables por encima de instalaciones en tensión, se tendrá en cuenta que se deben mantener, como siempre, las distancias de seguridad de la Tabla I del R.D. 614/2001 (en función de la tensión mayor de las existentes en las distintas instalaciones cruzadas), y además se debe asegurar que el cable a tender no caiga sobre la instalación en tensión. Para evitar esto último se usarán protecciones

mecánicas y eléctricas estándar (“porterías” de madera con un entramado de mallas y cuerdas dieléctricas a lo largo de todo el cruzamiento).

- En el caso de condiciones climática adversas no se iniciarán los trabajos, y en el caso de estar trabajando, se suspenderán.

#### **Cruzamiento por debajo de Línea:**

- Para el caso del tendido de cables por debajo de instalaciones en tensión, se tendrá en cuenta que se deben mantener, como siempre, las distancias de seguridad de la Tabla I del R.D. 614/2001 (en función de la tensión mayor de las existentes en las distintas instalaciones cruzadas), y además se debe proteger frente al riesgo de una posible tensión por inducción poniendo a tierra tanto el cable a tender, como las máquinas de tiro y frenado y los apoyos.
- En el caso de condiciones climática adversas no se iniciarán los trabajos, y en el caso de estar trabajando, se suspenderán.
- Ante la rotura de Líneas aérea, ya sea por encima o por debajo, es importante avisar al encargado de tajo el cual tomará las siguientes medidas:

1.- Si la rotura ha sido producida por una maquinaria es importante que la maquinaria permanezca en su punto solicitando auxilio mediante la bocina. Una vez que se garantice que se pueda abandonar la máquina con seguridad, descienda por la escalera normalmente y desde el último peldaño se saltará lo más lejos posible evitando tocar la tierra y la máquina a la vez.

2.- Nadie se acercará a la máquina bajo ningún concepto.

3.- Acotar la zona afectada. Debe quedar balizada e impidiendo su acceso.

4.- Si fuera necesario, prever reordenación del tráfico.

5.- Aviso a los servicios de acerías del organismo competente, indicando:

Ubicación de la avería. Rutas de acceso a la obra. Datos de la canalización.

Datos de la obra. Datos de la persona que realiza la llamada (D.N.I., teléfono)

- Para el caso de rotura, los números de teléfono de emergencia (bomberos y otros servicios de urgencia), figurarán en un cartel fácilmente visible colocado en las oficinas, vestuarios y otros lugares visibles.

### CRUZAMIENTO CON CARRETERAS, CAMINOS Y RIOS.

#### **Cruce con Carreteras y Caminos**

- Se realizará poniendo en práctica las medidas necesarias para evitar accidentes de trabajo y ocasionar las mínimas dificultades en el tráfico rodado y peatonal.
- Deberá recabarse autorización expresa de la propiedad de la carretera a cruzar y atenerse a las recomendaciones técnicas o de seguridad que ella determine.
- Además se seguirá lo dispuesto en el apartado de “Señalización” del punto “Riesgos específicos”.

#### Cruce aéreo:

- Habrá que tener en cuenta fundamentalmente las distancias de seguridad, de acuerdo con los gálibos establecidos en las carreteras e interponer barreras físicas, para asegurar el cumplimiento de esas separaciones en el proceso de tendido de los conductores sobre las carreteras.
- Se montarán protecciones sobre la carretera a cruzar.
- La protección a utilizar consistirá en dos pórticos, realizado cada uno de ellos con dos postes y un travesaño, todo ello de madera, colocados uno a cada lado de la carretera.
- Para mayor seguridad es conveniente colocar en sentido longitudinal a los travesaños de los postes de madera un cable de 12 a 16 mm. de diámetro colocando unos pistoles a tierra y amarrados de tal forma que en caso de escape de un conductor y, como consecuencia rompiese un travesaño, el conductor quede suspendido por el cable de acero.
- En su definición se observarán las siguientes prescripciones :

- La protección se construirá de tal manera que no pueda volcarse hacia el elemento que se protege.
- La protección será lo suficientemente resistente para soportar la caída del conductor, en caso de rotura.
- Los apoyos y travesaños del pórtico estarán adecuadamente consolidados.
- Las distancias verticales mínimas del cable en el tendido a la rasante de la carretera serán las exigidas por los gálibos establecidos en las carreteras.
- Los pórticos deberán tener la longitud mínima de vez y media la proyección horizontal de la separación entre los conductores extremos de la línea que se va a tender.
- Es muy importante, en el tendido de los conductores en el cruce, considerar la posible componente vertical hacia abajo que por la orografía del terreno pueda crear en los apoyos, para que en ningún caso el conductor pueda soltarse, debido a esa componente, y proyectarse sobre la línea inferior.
- Para reforzar la seguridad, en el caso de considerarlo conveniente, se colocarán señales de tráfico (de obras, de limitación de velocidad, etc.), e incluso un operario con una señal roja indicadora de peligro, en ambas direcciones de la carretera a cruzar.

### SERVICIOS AFECTADOS

#### **Teléfono:**

Se realizarán mediante la interposición de barreras físicas, que impidan todo contacto accidental con las líneas telefónicas. Las barreras deben estar fijadas en forma segura y resistir los esfuerzos mecánicos habituales. Si las barreras son metálicas se considerarán como masas y se aplicará una de las medidas de protección previstas contra contactos indirectos.

Ante una rotura de cable telefónico es importante avisar al encargado del tajo, el cual tomará las siguientes medidas.

- 1.- Acotar la zona afectada. Debe quedar balizada e impidiendo su acceso.
- 2.- Si fuera necesario, prever la reordenación del tráfico.
- 3.- Aviso a los servicios de averías del organismo competente, indicado:

Ubicación de la avería.

Rutas de acceso a la obra.

Datos de la canalización.

Datos de la obra.

Datos de la persona que realiza la llamada (D.N.I., teléfono)

- 4.- Permanecer en espera de la llegada de los servicios de averías, mientras se informa al Coordinador de Seguridad y Técnico de Prevención.

Para el caso de rotura, los números de teléfono de emergencia (bomberos y otros servicios de urgencia), figurarán en un cartel fácilmente visible colocado en las oficinas, vestuarios y otros lugares visibles.

#### **Agua:**

Se debe asegurar que el cable a tender no caiga sobre la instalación de agua. Para evitar esto último se usarán protecciones mecánicas y eléctricas estándar (“porterías” de madera con un entramado de mallas y cuerdas dieléctricas a lo largo de todo el cruzamiento).

Ante una rotura de canalización de agua a presión es importante avisar al encargado del tajo, el cual tomará las siguientes medidas.

- 1.- Acotar la zona afectada. Debe quedar balizada e impidiendo su acceso.
- 2.- Si fuera necesario, prever la reordenación del tráfico.
- 3.- Aviso a los servicios de averías del organismo competente, indicado:

Ubicación de la avería.

Rutas de acceso a la obra.

Datos de la canalización.

Datos de la obra.

Datos de la persona que realiza la llamada (D.N.I., teléfono)

4.- Permanecer en espera de la llegada de los servicios de averías, mientras se informa al Coordinador de Seguridad y Técnico de Prevención.

Para el caso de rotura, los números de teléfono de emergencia (bomberos y otros servicios de urgencia), figurarán en un cartel fácilmente visible colocado en las oficinas, vestuarios y otros lugares visibles.

#### **Gas:**

Se debe asegurar que el cable a tender no caiga sobre la instalación de gas. Para evitar esto último se usarán protecciones mecánicas y eléctricas estándar (“porterías” de madera con un entramado de mallas y cuerdas dieléctricas a lo largo de todo el cruzamiento).

Ante una rotura de canalización de gas es importante avisar al encargado del tajo, el cual tomará las siguientes medidas.

- 1.- Acotar la zona afectada. Debe quedar balizada e impidiendo su acceso.
- 2.- Si fuera necesario, prever la reordenación del tráfico.
- 3.- Aviso a los servicios de averías del organismo competente, indicado:

Ubicación de la avería.

Rutas de acceso a la obra.

Datos de la canalización.

Datos de la obra.

Datos de la persona que realiza la llamada (D.N.I., teléfono)

4.- Permanecer en espera de la llegada de los servicios de averías, mientras se informa al Coordinador de Seguridad y Técnico de Prevención.

Para el caso de rotura, los números de teléfono de emergencia (bomberos y otros servicios de urgencia), figurarán en un cartel fácilmente visible colocado en las oficinas, vestuarios y otros lugares visibles.

#### **5.3.- A TERCEROS**

La parte en intemperie de los trabajos suponen un riesgo debido a que circulan por ellos personas ajenas a las obras.

Los pozos y zanjas abiertos producen un riesgo de posibles caídas de terceras personas o de vehículos en los mismos.

A fin de evitar los posibles accidentes, se adoptarán las siguientes medidas preventivas:

- Se señalizarán, de acuerdo con la normativa vigente, los cruces de calzada, tomándose las medidas de seguridad que cada caso requiera.
- En las excavaciones para las cimentaciones y en las zanjas que permanezcan abiertas se instalarán las protecciones adecuadas que no sólo indiquen la existencia del riesgo, sino que además lo prevengan adecuadamente.

## **6.- INSTALACIONES ELÉCTRICAS PROVISIONALES**

La acometida eléctrica general alimentará una serie de cuadros de distribución de los distintos contratistas, los cuales se colocarán estratégicamente para el suministro de corriente a sus correspondientes instalaciones, equipos y herramientas propias de los trabajos.

### **6.1.- RIESGOS PREVISIBLES**

Los riesgos implícitos a estas instalaciones son los característicos de los trabajos y manipulación de elementos (cuadros, conductores, etc.) y herramientas eléctricas, que pueden producir accidentes por contactos tanto directos como indirectos. Como riesgos más frecuentes de estas instalaciones tenemos:

- Contactos eléctricos directos o indirectos.
- Derivados de caídas de tensión en la instalación por sobrecarga.
- Mal funcionamiento de los mecanismos y sistemas de protección.
- Caída del personal al mismo y a distinto nivel.

### **6.2.- MEDIDAS PREVENTIVAS**



Las principales medidas preventivas a aplicar en instalaciones, elementos y equipos eléctricos serán los siguientes:

#### 6.2.1.- Cuadros de Distribución

Serán estancos, permanecerán todas las partes bajo tensión inaccesibles al personal y estarán dotados de las siguientes protecciones:

- Interruptor general.
- Protecciones contra sobrecargas y cortocircuitos.
- Diferencial de 300 mA.
- Toma de tierra de resistencia máxima 20  $\Omega$ .
- Diferencial de 30 mA para las tomas monofásicas que alimentan herramientas o útiles portátiles.

Tendrán señalizaciones de peligro eléctrico.

Solamente podrá manipular en ellos el electricista.

Los conductores aislados utilizados tanto para acometidas como para instalaciones, serán de 1.000 voltios de tensión nominal como mínimo.

#### 6.2.2.- Prolongadores, Clavijas, Conexiones y Cables

Los prolongadores, clavijas y conexiones serán de tipo intemperie con tapas de seguridad en tomas de corriente hembras y de características tales que aseguren el aislamiento, incluso en el momento de conectar y desconectar

Los cables eléctricos serán del tipo intemperie sin presentar fisuras y de suficiente resistencia a esfuerzos mecánicos.

Los empalmes y aislamientos en cables se harán con manguitos y cintas aislantes vulcanizadas.

Las zonas de paso se protegerán contra daños mecánicos.

### 6.2.3.- Herramientas y Útiles Eléctricos Portátiles

Las lámparas eléctricas portátiles tendrán el mango aislante y un dispositivo protector de la lámpara de suficiente resistencia. En estructuras metálicas y otras zonas de alta conductividad eléctrica se utilizarán transformadores para tensiones de 24 V.

Todas las herramientas, lámparas y útiles serán de doble aislamiento.

Todas las herramientas, lámparas y útiles eléctricos portátiles, estarán protegidos por diferenciales de alta sensibilidad (30 mA).

### 6.2.4.- Maquinas y Equipos Eléctricos

Además de estar protegidos por diferenciales de media sensibilidad (300 mA), irán conectados a una toma de tierra de 20  $\Omega$  de resistencia máxima y llevarán incorporado a la manguera de alimentación el cable de tierra conectado al cuadro de distribución.

### 6.2.5.- Normas de Carácter General

- Bajo ningún concepto se dejarán elementos de tensión, como puntas de cables terminales, etc., sin aislar.
- Las operaciones que afecten a la instalación eléctrica, serán realizadas únicamente por el electricista.
- Cuando se realicen operaciones en cables cuadros e instalaciones eléctricas, se harán sin tensión.
- Todos los trabajos de mantenimiento de la red eléctrica provisional de la obra serán realizados por personal capacitado.
- Queda terminantemente prohibido puentear las protecciones.
- Se realizará una adecuada comprobación y mantenimiento periódico de las instalaciones, equipos, herramientas de la obra.
- Se darán instrucciones sobre las medidas a adoptar en caso de incendio o accidente de origen eléctrico.



LÍNEA AÉREA 220 kV S/C  
SET PE TEMPLARIOS – CS TEMPLARIOS



Se realizará un adecuado mantenimiento y revisiones periódicas de las distintas instalaciones, equipos y herramientas eléctricas, para analizar y adoptar las medidas necesarias en función de los resultados de dichas revisiones.

## **7.- CONDICIONES AMBIENTALES**

Los trabajadores no deberán estar expuestos a niveles sonoros ni a factores externos nocivos (gases, vapores,...).

En caso de que algunos trabajadores deban penetrar en una zona cuya atmósfera pudiera contener sustancias tóxicas o nocivas, o no tener oxígeno en cantidad suficiente o ser inflamable, la atmósfera confinada deberá ser controlada y se deberán adoptar medidas adecuadas para prevenir cualquier peligro.

### **7.1.- VENTILACIÓN**

Teniendo en cuenta los métodos de trabajo y las cargas físicas impuestas a los trabajadores, estos deberán disponer de aire limpio en cantidad suficiente. En caso de que se utilice una instalación de ventilación, deberá mantenerse en buen estado de funcionamiento y los trabajadores no deberán estar expuestos a corrientes de aire que perjudiquen su salud.

### **7.2.- TEMPERATURA**

La temperatura debe ser la adecuada para el organismo humano durante el tiempo de trabajo que se apliquen y las cargas físicas impuestas a los trabajadores.

La temperatura de los locales de descanso, de los locales para el personal de guardia, de los servicios higiénicos, de los comedores y de los locales de primeros auxilios deberá corresponder al uso específico de dichos locales.

### **7.3.- FACTORES ATMOSFÉRICOS**

Deberá protegerse a los trabajadores contra las inclemencias atmosféricas que puedan comprometer su seguridad y salud.

## **8.- MEDIDAS DE PROTECCIÓN CONTRA INCENDIOS**

Cada contratista dispondrá en obra de extintores de Polvo o Gas en número suficiente para cubrir las necesidades de los riesgos de incendio que generen los trabajos que realiza, así como para la protección de sus instalaciones y oficinas, almacenes, vehículos etc.

Estos extintores deberán ser de fácil acceso y manipulación.

Los locales destinados a descanso de los trabajadores, comedores y vestuarios estarán en perfecto estado de limpieza y en ellos se prohíbe hacer fuego.

### **8.1.- REVISIONES PERIÓDICAS**

La persona designada al efecto por los distintos contratistas, comprobará periódicamente el estado de los extintores y sustituirá los descargados o bajos de presión.

## **9.- FORMACIÓN E INFORMACIÓN DEL PERSONAL**

Su objetivo es informar a los trabajadores de los riesgos propios de los trabajos que van a realizar, darles a conocer las técnicas preventivas y mantener el espíritu de seguridad de todo el personal.

Para la enseñanza de las Técnicas de Prevención, además de los sistemas de divulgación escrita, como folletos, normas, etc., ocuparán un lugar primordial las charlas específicas de riesgos y actividades concretas.

### **9.1.- CHARLA DE SEGURIDAD Y PRIMEROS AUXILIOS PARA PERSONAL DE INGRESO EN OBRA**

Todo el personal, antes de comenzar sus trabajos, asistirá a una charla en la que será informado de los riesgos generales de la obra, de las medidas previstas para evitarlos, de las Normas de Seguridad de obligado cumplimiento y de aspectos generales de Primeros Auxilios.

## 9.2.- CHARLA SOBRE RIESGOS ESPECÍFICOS

Dirigidas a los grupos de trabajadores sujetos a riesgos concretos en función de las actividades que desarrollen. Serán impartidas por los Mandos directos de los trabajos o Técnicos de Seguridad, estos serán los técnicos de seguridad de cada una de las empresas que participan en la ejecución de la obra.

Si, sobre la marcha de los trabajos, se detectasen situaciones de especial riesgo en determinadas profesiones o fases de trabajo, se programarían Charlas Específicas, impartidas por el Técnico de Seguridad encaminadas a divulgar las medidas de protección necesarias en las actividades a que se refieran.

Entre los temas más importantes a desarrollar en estas charlas estarán los siguientes:

- Riesgos eléctricos.
- Riesgos de soldadura eléctrica y oxicorte.
- Uso de máquinas, manejo de herramientas.
- Manejo de cargas de forma manual y con medios mecánicos.
- Empleo de plataformas y escaleras

## 10.- REUNIONES DE SEGURIDAD

Para que la política de mentalización, motivación y responsabilización de los mandos de obra en el campo de la prevención de accidentes sea realmente efectiva, son muy importantes las Reuniones de Seguridad en las que la Dirección de Obra, los Mandos responsables de la ejecución de los trabajos, los trabajadores y el personal de Seguridad analicen conjuntamente aspectos relacionados exclusivamente con la prevención de accidentes.

## **11.- MEDICINA ASISTENCIAL Y PRIMEROS AUXILIOS**

Partiendo de la imposibilidad humana de conseguir el nivel de riesgo cero, es necesario prever las medidas que disminuyan las consecuencias de los accidentes que, inevitablemente puedan producirse. Esto se llevará a cabo a través de tres situaciones:

- Control médico de los empleados.
- La organización de medios de actuación rápida y primeros auxilios a accidentados.
- La medicina asistencial en caso de accidente o enfermedad profesional.

### **11.1.- CONTROL MÉDICO**

Tal como establece la Legislación Vigente, todos los trabajadores que intervengan en la construcción de las obras objeto de este Estudio, pasarán los reconocimientos médicos previstos en función del riesgo a que, por su oficio u ocupación, vayan a estar sometidos.

### **11.2.- MEDIOS DE ACTUACIÓN Y PRIMEROS AUXILIOS**

La primera asistencia médica a los posibles accidentados será realizada por los Servicios Médicos de la Mutua Laboral concertada por cada contratista o, cuando la gravedad o tipo de asistencia lo requiera por los Servicios de Urgencia de los Hospitales Públicos o Privados más próximos.

En la obra se dispondrá, en todo momento, de un vehículo para hacer una evacuación inmediata, de un medio de comunicación (teléfono) y de un Botiquín y, además, habrá personal con unos conocimientos básicos de Primeros Auxilios, con el fin de actuar en casos de urgente necesidad.

Así mismo se dispondrá, igualmente, en obra de una "nota" escrita, colocada en un lugar visible y de la que se informará y dará copia a todos los contratistas, que contendrá una relación con las direcciones y teléfonos de los Hospitales, ambulancias más cercanas, así como los médicos locales.

### **11.3.- MEDICINA ASISTENCIAL EN CASO DE ACCIDENTE O ENFERMEDAD PROFESIONAL**

El contratista debe acreditar que este servicio queda cubierto por la organización de la Mutua Laboral con la que debe tener contratada póliza de cobertura de incapacidad transitoria, permanente o muerte por accidente o enfermedad profesional.

### **12.- VESTUARIOS Y ASEOS**

En la zona destinada a instalaciones de contratistas. Montarán casetas prefabricadas de aseos, vestuarios y local para comedor, de acuerdo al número de personas previstas por cada contratista, según las condiciones mínimas establecidas en el anexo IV parte A del R.D.1627/97.

Los vestuarios tendrán dimensiones suficientes, dispondrán de asientos, armarios para guardar la ropa y efectos personales. Estos armarios estarán provistos de 2 llaves, una de las cuales se entregará al trabajador, y otra quedará en la oficina para casos de emergencia.

A los vestuarios se acoplarán salas de aseo, que dispondrán de lavabos y duchas, con agua corriente fría y caliente, contando al menos de 1 por cada 10 trabajadores. Estos locales se equiparan con número suficiente de retretes.

Los suelos, paredes y techos de los aseos, vestuarios y duchas serán continuos, lisos e impermeables, en tonos claros y con materiales que permitan el lavado con líquidos desinfectantes o antisépticos con la frecuencia necesaria.



### **13.- RECURSOS PREVENTIVOS**

Según se indica en el artículo 4 de la Ley 54/2003, la presencia de Recursos Preventivos, cualquiera que sea la modalidad de organización de dichos recursos, será de obligación en las diferentes fases de la obra en los siguientes casos:

- Cuando los riesgos puedan verse agravados o modificados en el desarrollo del proceso o la actividad, por la concurrencia de operaciones diversas que se desarrollan sucesiva o simultáneamente y que hagan preciso el control de la correcta aplicación de los métodos de trabajo.
- Cuando se realicen actividades o procesos que reglamentariamente sean considerados como peligrosos o con riesgos especiales.
- Cuando la necesidad de dicha presencia sea requerida por la Inspección de Trabajo y Seguridad Social, si las circunstancias del caso así lo exigieran debido a las condiciones de trabajo detectadas.

Se consideran recursos preventivos, a los que el empresario podrá asignar la presencia, los siguientes:

- Uno o varios trabajadores designados de la empresa.
- Uno o varios miembros del servicio de prevención propio de la empresa.
- Uno o varios miembros del o los servicios de prevención ajenos concertados por la empresa. Cuando la presencia sea realizada por diferentes recursos preventivos éstos deberán colaborar entre sí.

Los recursos preventivos a que se refiere el apartado anterior deberán tener la capacidad suficiente, disponer de los medios necesarios y ser suficientes en número para vigilar el cumplimiento de las actividades preventivas, debiendo permanecer en el centro de trabajo durante el tiempo en que se mantenga la situación que determine su presencia.

Además, el empresario podrá asignar la presencia de forma expresa a uno o varios trabajadores de la empresa que, sin formar parte del servicio de prevención propio ni ser trabajadores designados, reúnan los conocimientos, la cualificación y la experiencia necesarios en las actividades o procesos de la obra y cuenten con la

formación preventiva correspondiente, como mínimo, a las funciones del nivel básico.

Por otra parte, en el artículo 7 de la Ley 54/2003 se establece la presencia de recursos preventivos en las obras de construcción, en el cual se indica lo siguiente:

- La preceptiva presencia de recursos preventivos se aplicará a cada contratista.
- La presencia de los recursos preventivos de cada contratista será necesaria cuando, durante la obra, se desarrollen trabajos con riesgos especiales.
- La preceptiva presencia de recursos preventivos tendrá como objeto vigilar el cumplimiento de las medidas incluidas en el plan de seguridad y salud en el trabajo y comprobar la eficacia de éstas.

Además, en el Real Decreto 604/2006, de 19 de mayo, por el que se modifican el Real Decreto 39/1997, de 17 de enero, por el que se aprueba el Reglamento de los Servicios de Prevención, y el **Real Decreto 1627/1997**, de 24 de octubre, por el que se establecen las disposiciones mínimas de seguridad y salud en las obras de construcción. BOE núm. 127 del viernes 29 de mayo de 2006, se dice que:

«La presencia en el centro de trabajo de los recursos preventivos de cada contratista prevista en la **disposición adicional decimocuarta de la Ley 31/1995**, de 8 de noviembre, de Prevención de Riesgos Laborales se aplicará a las obras de construcción reguladas en este real decreto, con las siguientes especialidades:

- El plan de seguridad y salud determinará la forma de llevar a cabo la presencia de los recursos preventivos.
- Cuando, como resultado de la vigilancia, se observe un deficiente cumplimiento de las actividades preventivas, las personas a las que se asigne la presencia deberán dar las instrucciones necesarias para el correcto e inmediato cumplimiento de las actividades preventivas y poner tales circunstancias en conocimiento del empresario para que éste adopte

las medidas necesarias para corregir las deficiencias observadas, si éstas no hubieran sido aún subsanadas.

Cuando, como resultado de la vigilancia, se observe ausencia, insuficiencia o falta de adecuación de las medidas preventivas, las personas a las que se asigne esta función deberán poner tales circunstancias en conocimiento del empresario, que procederá de manera inmediata a la adopción de las medidas necesarias para corregir las deficiencias y a la modificación del plan de seguridad y salud en los términos previstos en el artículo 7.4 de este real decreto.».

**DOCUMENTO N°2**  
**PLIEGO DE CONDICIONES**

## **1.- NORMATIVA LEGAL DE APLICACIÓN**

### **1.1.- DISPOSICIONES DE LAS NORMAS LEGALES Y REGLAMENTARIAS APLICABLES A LAS ESPECIFICACIONES TÉCNICAS DE LA OBRA**

Son de obligado cumplimiento las disposiciones contenidas en:

- Constitución Española de 27 de diciembre de 1978.
- Real Decreto Legislativo 1/1995, de 24 de marzo, por el que se aprueba el texto refundido de la Ley del Estatuto de los Trabajadores.
- Ley 31/1995, de 8 de noviembre, de Prevención de Riesgos Laborales.
- Real Decreto 39/1997, de 17 de enero, por el que se aprueba los Reglamentos de los Servicios de Prevención.
- Ley 54/2003, de 12 de Diciembre, de reforma del marco normativo de la prevención de riesgos laborales.
- R.D. 171/2004, de 30 de Enero, por el que se desarrolla el artículo 24 de la Ley 31/1995, de 8 de Noviembre, de Prevención de Riesgos Laborales, en materia de coordinación de actividades empresariales.
- Real Decreto 1627/1997, de 24 de octubre, por el que se establecen disposiciones mínimas de seguridad y salud en las obras de construcción.
- Real Decreto 604/2006, de 19 de mayo, por el que se modifican el Real Decreto 39/1997, de 17 de enero, por el que se aprueba el Reglamento de los Servicios de Prevención, y el Real Decreto 1627/1997, de 24 de octubre, por el que se establecen las disposiciones mínimas de seguridad y salud en las obras de construcción. BOE núm. 127 del viernes 29 de mayo de 2006.
- Ley 32/2006 Reguladora de La Subcontratación y R.D. 1109/2007 por el que se desarrolla dicha ley.
- Real Decreto 1109/2007, de 24 de agosto, por el que se desarrolla la Ley 32/2006, de 18 de octubre, reguladora de la subcontratación en el Sector de la Construcción. BOE núm. 204 de 25 de agosto

- Ley 25/2009, de 22 de diciembre, de modificación de diversas leyes para su adaptación a la Ley sobre el libre acceso a las actividades de servicios y su ejercicio.

## **1.2.- NORMAS LEGALES Y APLICABLES A LAS CONDICIONES DE SEGURIDAD DE LOS ELEMENTOS, MAQUINARÍA, ÚTILES, HERRAMIENTAS, EQUIPOS Y SISTEMAS PREVENTIVOS A UTILIZAR O APLICAR EN LA OBRA**

Son de obligado cumplimiento las disposiciones contenidas en:

- Real Decreto 485/1997, de 14 de abril, sobre disposiciones mínimas en materia de señalización de seguridad y salud en el trabajo.
- Real Decreto 486/1997, de 14 de abril, por el que se establecen las disposiciones mínimas de seguridad y salud en los lugares de trabajo.
- Real Decreto 487/1997, de 14 de abril, sobre disposiciones mínimas de seguridad y salud relativas a la manipulación manual de cargas que entrañe riesgos, en particular dorsolumbares, para los trabajadores.
- Real Decreto 488/1997, de 14 de abril, sobre disposiciones mínimas de seguridad y salud relativas al trabajo con equipos que incluyen pantallas de visualización.
- Real Decreto 664/1997, de 12 de mayo, sobre la protección de los trabajadores contra los riesgos relacionados con la exposición a agentes biológicos durante el trabajo.
- Real Decreto 665/1997, de 12 de mayo, sobre la protección de los trabajadores contra los riesgos relacionados con la exposición a agentes cancerígenos durante el trabajo.
- Real Decreto 773/1997, de 30 de mayo, sobre disposiciones mínimas de seguridad y salud relativas a la utilización por los trabajadores de equipos de protección individual.

- Real Decreto 1407/1992, de 20 de noviembre, por el que se regulan las condiciones para la comercialización y libre circulación intracomunitaria de los equipos de protección individual.
- Real Decreto 1215/1997, de 18 de julio, por el que se establecen las disposiciones mínimas de seguridad y salud para la utilización por los trabajadores de los equipos de trabajo.
- Real Decreto 2177/2004, de 12 de noviembre, por el que se modifica el Real Decreto 1215/1997, de 18 de julio, por el que se establecen las disposiciones mínimas de seguridad y salud para la utilización de los trabajadores de los equipos de trabajo, en materia de trabajos temporales en altura.
- Real Decreto 1435/1992, de 27 de noviembre, por el que se dictan las disposiciones de aplicación de la Directiva del Consejo 89/392/CEE, relativa a la aproximación de las legislaciones de los Estados miembros sobre máquinas.
- Real Decreto 286/2006, de 10 de marzo, sobre la protección de la salud y la seguridad de los trabajadores contra los riesgos relacionados con la exposición al ruido.
- Orden de 23 de mayo de 1977, por la que se aprueba el Reglamento de Aparatos Elevadores para Obras.
- Orden de 30 de junio de 1966, por la que se aprueba el Reglamento de Aparatos Elevadores, Ascensores y Montacargas.
- Real Decreto 2291/1985, de 8 de noviembre, por el que se aprueba el Reglamento de Aparatos de Elevación y Manutención.
  - ITC-MIE-AEM 2: Instrucción Técnica Complementaria referente a grúa torre desmontables para obras.
  - ITC-MIE-AEM 4: Instrucción Técnica Complementaria sobre grúas móviles autopropulsadas usadas.

- Real Decreto 2267/2004, de 3 de diciembre, por el que se aprueba el Reglamento de seguridad contra incendios en los establecimientos industriales.
- Real Decreto 473/1988, de 30 de marzo, por el que se dictan las disposiciones de aplicación de la Directiva del Consejo de las Comunidades Europeas 76/767/CEE sobre Aparatos a Presión.
- Real Decreto 614/2001, de 8 de junio, sobre disposiciones mínimas para la protección de la salud y seguridad de los trabajadores frente al riesgo eléctrico.
- Real Decreto 842/2002, de 2 de agosto, por el que se aprueba el Reglamento Electrotécnico para Baja Tensión. Instrucciones Técnicas Complementarias.
- Real Decreto 223/2008, de 15 de febrero, por el que se aprueban el Reglamento sobre condiciones técnicas y garantías de seguridad en líneas eléctricas de alta tensión y sus instrucciones técnicas complementarias ITC-LAT 01 a 09.
- Real Decreto 3275/1982, de 12 de noviembre, sobre Condiciones Técnicas y Garantías en Centrales Eléctricas y Centros de Transformación y Orden de 6 de julio de 1984, por la que se aprueban las instrucciones técnicas complementarias del Reglamento sobre Condiciones Técnicas y Garantías de Seguridad en Centrales Eléctricas, Subestaciones y Centros de Transformación.
- Real Decreto 2060/2008 de 5 de febrero de 2009, entra en vigor a los 6 meses de su publicación. Este R.D. deroga el Real Decreto 1244/1979, por el que se aprueba el Reglamento de Aparatos a Presión, a excepción de la instrucción técnica complementaria MIE-AP3, referente a generadores de aerosoles.
- Real Decreto 379/2001, de 6 de abril, por el que se aprueba el Reglamento de almacenamiento de productos químicos y sus instrucciones técnicas complementarias.



- MIE-APQ-1: Almacenamiento de líquidos inflamables y combustibles.
  - MIE-APQ-5: Almacenamiento y utilización de botellas y botellones de gases comprimidos, licuados y disueltos a presión.
  - MIE-APQ-6: Almacenamiento de líquidos corrosivos.
  - MIE-APQ-7: Almacenamiento de líquidos tóxicos.
- UNE 58-101-92, “Aparatos pesados de elevación. Condiciones de resistencia y seguridad en las grúas torre desmontables para obras”, parte I “Condiciones de diseño y fabricación”, parte II “Condiciones de instalación y utilización”, parte III “Documentación” y parte IV “Vida de la grúa”.

## **2.- PRESCRIPCIONES DE LOS MEDIOS DE SEGURIDAD**

### **2.1.- EQUIPOS DE PROTECCIÓN INDIVIDUAL**

Los Equipos de Protección Individual, en adelante EPI's, deberán utilizarse cuando los riesgos no se puedan evitar o no puedan limitarse suficientemente por medios técnicos de protección colectiva o mediante medidas, métodos o procedimientos de organización del trabajo.

Los EPI que se utilicen en la obra deberán cumplir con la reglamentación que sobre comercialización (diseño y fabricación) les afecta, a fin de garantizar las exigencias técnicas que de los mismos se requieren. En este sentido, a los EPI les es de aplicación todo lo dispuesto en la legislación vigente:

- Real Decreto 1407/1992, de 20 de noviembre, por el que se regulan las condiciones para la comercialización y libre circulación intracomunitaria de los equipos de protección individual.
- O.M. de 16 de mayo de 1994, por el que se modifica el Real Decreto 1407/1992.
- Real Decreto 159/1995, de 3 de Marzo, por el que se modifica el Real Decreto 1407/1992.
- O.M. de 20 de Marzo de 1997, por la que se modifica el anexo del Real Decreto 159/1995.

- En lo relativo a su diseño, fabricación y comercialización.

Con carácter general, a la hora de la elección, las características que deben reunir los EPI's son:

Adecuados a las condiciones existentes en el lugar de trabajo.

Tener en cuenta las condiciones anatómicas y fisiológicas, así como el estado de salud del trabajador.

Adecuarse al portador, tras los ajustes adecuados.

Otros aspectos a tener en cuenta con respecto al uso de los equipos son los que a continuación se indican:

- Todos los equipos de protección individual tanto de uso personal como colectiva, tendrán fijado un período de vida útil, desechándose a su término.
- Cuando por las circunstancias del trabajo se produzca un deterioro más rápido de lo habitual en un determinado equipo o prenda, se repondrá independientemente de la duración prevista o fecha de entrega.
- Todo equipo o prenda de protección que haya sufrido un trato límite, es decir, el máximo para el que fue concebido será desechado y repuesto al momento.
- Aquellos equipos o prendas de protección que por su uso hayan adquirido más holguras o tolerancias superiores a las admitidas por el fabricante, serán repuestos inmediatamente.
- El uso de un equipo o una prenda de protección, nunca deberá representar un riesgo por sí mismo.

Todo E.P.I. entregado a los trabajadores, cumplirá la normativa existente respecto de la homologación, por lo que llevarán estampados marcado "CE" indicativo de que el producto es conforme con las "exigencias esenciales de salud y seguridad".

## **2.2.- PROTECCIONES COLECTIVAS**

### 2.2.1.- Señalización

Sin perjuicio de lo dispuesto específicamente en otras normativas particulares, la señalización de seguridad y salud en el trabajo se utilizará siempre que el análisis de los riesgos existentes, de las situaciones de emergencia previsibles y de las medidas preventivas adoptadas, ponga de manifiesto la necesidad de:

- Llamar la atención de los trabajadores sobre la existencia de determinados riesgos, prohibiciones u obligaciones.
- Alertarlos tras una emergencia que requiera medidas urgentes de protección o evacuación.
- Facilitar a los trabajadores la localización e identificación de determinados medios o instalaciones de protección, evacuación, emergencia o primeros auxilios.
- Orientar o guiar a los trabajadores que realicen determinadas maniobras peligrosas.

La señalización no deberá considerarse una medida sustitutoria de las medidas técnicas y organizativas de protección colectiva, ni de formación e información y se utilizará cuando mediante estas últimas no haya sido posible eliminar riesgos o reducirlos suficientemente. Por otro lado, la señalización deberá permanecer en tanto persista la situación que la motiva.

Los medios y dispositivos de señalización deberán ser, según los casos, limpiados, mantenidos y verificados regularmente y reparados o sustituidos cuando sea necesario, de forma que conserven en todo momento sus cualidades intrínsecas y de funcionamiento. Las señalizaciones que necesiten de una fuente de energía dispondrán de alimentación de emergencia que garantice su funcionamiento en caso de interrupción de aquélla, salvo que el riesgo desaparezca con el corte de suministro.

Las señales se instalarán a una altura y en una posición apropiadas con relación al ángulo visual, teniendo en cuenta posibles obstáculos, en la proximidad inmediata del riesgo u objeto que deba señalizarse o, cuando se trate de un riesgo general en el acceso a la zona de riesgo.

El lugar de emplazamiento de la señal deberá estar bien iluminado, ser accesible y visible. A fin de evitar la disminución de la eficacia de la señalización no se utilizarán demasiadas señales próximas entre sí. Se retirarán cuando deje de existir la situación que las justificaba.

Existirán señales de advertencia, obligación, prohibición, conrainscendios, salvamento-socorro; la forma, dimensión y colores de las distintas señales se atenderán a lo dispuesto específicamente en los anexos II y III del R.D. 485/1997, de 14 de abril, sobre disposiciones mínimas en materia de señalización de seguridad y salud en el trabajo; así como a las especificaciones contenidas en el Anexo VII del mismo Real Decreto.

Como norma general la relación de señales en forma de panel que pueden ser de aplicación en la obra son:

- Señales de prohibición:
- Entrada prohibida a personas no autorizadas.
- Atención, peligro obras.
- Peligro, paso de cargas suspendidas.
- Prohibido maniobrar en la instalación eléctrica.
- Señales de obligación:
- Protección obligatoria de la cabeza.
- Protección obligatoria de los pies.
- Protección obligatoria de las manos.
- Protección individual obligatoria contra caídas.
- Lucha contra incendios:
- Extintor.

- Dirección que debe seguirse.
- Señales de salvamento o socorro:
- Primeros auxilios.
- Teléfono de salvamento y primeros auxilios.

Además de las indicadas pueden existir otras señales de advertencia u obligación (caída a distinto nivel, protección de la vista, etc.) y ser necesarias su colocación debido a los riesgos que se presenten durante la realización de los trabajos.

### **2.3.- PRESCRIPCIONES DE LOS MEDIOS AUXILIARES**

#### 2.3.1.- Escaleras manuales en general

No se admitirá el uso de escaleras de construcción improvisada.

Los espacios entre peldaños deben ser iguales, con una distancia entre ellos de 20 a 30 cm, como máximo.

Las escaleras estarán provistas de un dispositivo antideslizante en su pie, por ejemplo zapatas.

No se aceptarán escaleras de mano empalmadas, a menos que utilicen un sistema especial y recomendable de extensión de la misma.



#### 2.3.2.- Escaleras de madera

La madera empleada será sana, libre de nudos, roturas y defectos que puedan disminuir su seguridad.

Los largueros serán de una sola pieza.

Los peldaños estarán ensamblados a largueros, prohibiéndose las uniones simplemente efectuadas mediante clavos o amarre con cuerdas.

Las escaleras de madera se protegerán de las inclemencias climatológicas mediante barnices transparentes que no oculten sus defectos, prohibiéndose expresamente pintarlas.

	<b>LÍNEA AÉREA 220 kV S/C</b> <b>SET PE TEMPLARIOS – CS TEMPLARIOS</b>	
---	---	---

### 2.3.3.- Escaleras metálicas

Los largueros serán de una sola pieza. Se prohíben los empalmes improvisados o soldados.

Sus elementos tanto largueros como peldaños no tendrán defectos ni bolladuras.

### 2.3.4.- Escaleras de tijera

Independientemente del material que las constituye dispondrán en su articulación superior de topes de seguridad de apertura.

Dispondrán además de cadenas o cables situados hacia la mitad de la longitud de los largueros que impidan su apertura accidental, usándose totalmente abierta.

	<b>LÍNEA AÉREA 220 kV S/C SET PE TEMPLARIOS – CS TEMPLARIOS</b>	
---	---	---

### **3.- OBLIGACIONES DE LAS PARTES IMPLICADAS**

#### **3.1.- PROMOTOR**

El Promotor es cualquier persona física o jurídica por cuenta de la cual se realiza la obra.

Cuando en la ejecución de la obra intervenga más de una empresa, o una empresa y trabajadores autónomos o diversos trabajadores autónomos, el promotor antes del inicio de los trabajos o tan pronto como se constate dicha circunstancia, designará un Coordinador en materia de Seguridad y Salud durante la ejecución de la obra.

La designación de los coordinadores no eximirá al promotor de sus responsabilidades.

#### **3.2.- DIRECCIÓN FACULTATIVA**

Son el técnico o técnicos competentes designados por el Promotor, encargados de la dirección y del control de la ejecución de la obra.

Cuando no sea necesaria la designación de coordinador de seguridad y salud, la dirección facultativa asumirá partes de las funciones a desempeñar por del coordinador, en concreto:

- Deberá aprobar el Plan de Seguridad y Salud, antes del comienzo de la obra.
- Adoptará las medidas necesarias para que sólo las personas autorizadas accedan a la obra.
- Facilitar el Libro de incidencias, tenerlo en su poder y en caso de anotación, estará obligado a remitir, en el plazo de 24 horas, una copia a la Inspección de Trabajo y Seguridad Social de la provincia en la que se realiza la obra.

### 3.3.- COORDINADOR DE SEGURIDAD Y SALUD DURANTE LA EJECUCIÓN

El Coordinador en materia de Seguridad y Salud es el técnico competente integrado en la Dirección Facultativa, designado por el Promotor para llevar a cabo las tareas que se mencionan en artículo 9 del R.D. 1627/1997.

Durante la ejecución de la obra deberá desarrollar las siguientes funciones:

- Coordinar la aplicación de los principios generales de prevención y de seguridad.
  - Al tomar las decisiones técnicas y de organización con el fin de planificar los distintos trabajos o fases de trabajo que vayan a desarrollarse simultánea o sucesivamente.
  - Al estimar la duración requerida para la ejecución de estos distintos trabajos o fases de trabajo.
- Coordinar las actividades de la obra para garantizar que los Contratistas y, en su caso, los Subcontratistas y los Trabajadores Autónomos apliquen de manera coherente y responsable los principios de la acción preventiva que se recogen en el artículo 15 de la Ley de Prevención de Riesgos Laborales durante la ejecución de la obra y, en particular, en las tareas o actividades a que se refiere el artículo 10 del R.D. 1627/1997.
- Aprobar el Plan de Seguridad y Salud elaborado por el Contratista y, en su caso, las modificaciones introducidas en el mismo.
- Organizar la coordinación de actividades empresariales previstas en el artículo 24 de la ley de Prevención de Riesgos Laborales.
- Coordinar las acciones y funciones de control de la aplicación correcta de los métodos de trabajo.
- Adoptar las medidas necesarias para que sólo las personas autorizadas puedan acceder a la obra.



### 3.4.- CONTRATISTAS Y SUBCONTRATISTAS

El contratista es la persona física o jurídica que asume contractualmente ante el Promotor, con medios humanos y materiales propios y ajenos, el compromiso de ejecutar la totalidad o parte de las obras con sujeción al anteproyecto y al contrato.

El subcontratista es la persona física o jurídica que asume contractualmente ante el Contratista, Empresario Principal, el compromiso de realizar determinadas partes o instalaciones de la obra, con sujeción al anteproyecto por el que se rige su ejecución.

Cada Contratista en aplicación del Estudio de Seguridad y Salud o en su caso el Estudio Básico, elaborará un Plan de Seguridad y Salud en el trabajo en el que se analicen, estudien, desarrollen y complementen las previsiones contenidas en el Estudio o Estudio Básico, en función de su propio sistema de ejecución de la obra. En dicho Plan se incluirán, en su caso, las propuestas de medidas alternativas de prevención que el contratista proponga con la correspondiente justificación técnica, que no podrá implicar disminución de los niveles de protección previstos en el Estudio o Estudio Básico.

En el caso de Planes de Seguridad y Salud elaborados en aplicación del Estudio de Seguridad y Salud las propuestas de medidas alternativas de prevención incluirán la valoración económica de las mismas, que no podrá implicar disminución del importe total, de acuerdo con el segundo párrafo del apartado 4 del artículo 5 del R.D. 1627/1997.

El Plan de Seguridad y Salud deberá ser aprobado antes del inicio de la obra por el Coordinador en materia de seguridad y salud durante la ejecución de la obra.

Cuando no sea necesaria la designación de Coordinador, las funciones que se le atribuyen en los párrafos anteriores serán asumidas por la dirección facultativa.

El Plan de Seguridad y Salud podrá ser modificado por el Contratista en función del proceso de ejecución de la obra, de la evolución de los trabajos y de las posibles incidencias o modificaciones que puedan surgir a lo largo de la obra, pero siempre con la aprobación expresa de los párrafos anteriores.

	<b>LÍNEA AÉREA 220 kV S/C</b> <b>SET PE TEMPLARIOS – CS TEMPLARIOS</b>	
---	---	---

Según el Real Decreto 1109/2007, de 24 agosto artículo en el artículo 13º.- Obligatoriedad del Libro de Subcontratación. Cada contratista, con carácter previo a la subcontratación con un subcontratista o trabajador autónomo de parte de la obra que tenga contratada, deberá obtener un Libro de Subcontratación habilitado que se ajuste al modelo que se inserta como anexo III.

Según el Real Decreto 1109/2007, de 24 agosto artículo en el artículo 14º.- Habilitación del Libro de Subcontratación.. El Libro de Subcontratación será habilitado por la autoridad laboral correspondiente al territorio en que se ejecute la obra. La habilitación consistirá en la verificación de que el Libro reúne los requisitos establecidos en este Real Decreto.

Según la Ley 25/2009, de 22 de diciembre, de modificación de diversas leyes para su adaptación a la Ley sobre el libre acceso a las actividades de servicios y su ejercicio, antes de comenzar los trabajos, el contratista tendrá que realizar la apertura del Centro de Trabajo en el Organismo Competente.

Los Contratistas y Subcontratistas estarán obligados a:

- Aplicar los principios de la acción preventiva que se recogen en el artículo 15 de la Ley de Prevención de Riesgos Laborales, en particular al desarrollar las tareas o actividades indicadas en el artículo 10 del R.D. 1627/1997.
- Cumplir y hacer cumplir a su personal lo establecido en el Plan de Seguridad y Salud al que se refiere el artículo 7 de dicho Real Decreto.
- Cumplir la normativa en materia de prevención de riesgos laborales, teniendo en cuenta, en su caso, las obligaciones sobre coordinación de actividades empresariales previstas en el artículo 24 de la Ley de Prevención de Riesgos Laborales.
- Informar y proporcionar las instrucciones a los Trabajadores Autónomos sobre todas las medidas que se hayan de adoptar en lo que se refiere a su seguridad y salud en la obra.

- Atender las indicaciones y cumplir las instrucciones del Coordinador en materia de Seguridad y Salud durante la ejecución de la obra o, en su caso, de la Dirección Facultativa.

Los Contratistas y los Subcontratistas serán responsables de la ejecución correcta de las medidas preventivas fijadas en el Plan de Seguridad y Salud en lo relativo a las obligaciones que les correspondan a ellos directamente o, en su caso, a los Trabajadores Autónomos por ellos contratados.

Las responsabilidades de los Coordinadores, de la Dirección Facultativa y del Promotor no eximirán de sus responsabilidades a los Contratistas y a los Subcontratistas.

### **3.5.- TRABAJADORES AUTÓNOMOS**

Trabajador Autónomo es la persona física distinta del Contratista y del Subcontratista, que realiza de forma personal y directa una actividad profesional, sin sujeción a un contrato de trabajo, y que asume contractualmente ante el Promotor, el Contratista o el Subcontratista el compromiso de realizar determinadas partes o instalaciones de la obra.

Estarán obligados a:

- Aplicar los principios de la acción preventiva que se recogen en el artículo 15 de la Ley de Prevención de Riesgos Laborales, en particular al desarrollar las tareas o actividades indicadas en el artículo 10 del R.D. 1627/1997.
- Cumplir las disposiciones mínimas de seguridad y salud establecidas en el anexo IV del citado Real Decreto, durante la ejecución de la obra.
- Cumplir las obligaciones en materia de prevención de riesgos que establece para los trabajadores el artículo 29, apartados 1 y 2, de la Ley de Prevención de Riesgos Laborales.
- Ajustar su actuación en la obra conforme a los deberes de coordinación de actividades empresariales establecidos en el artículo 24 de la Ley de Prevención de Riesgos Laborales, participando en particular en cualquier medida de actuación coordinada que se hubiera establecido.

- Utilizar equipos de trabajo que se ajusten a lo dispuesto en el R.D. 1215/1997, de 18 de julio, por el que se establecen las disposiciones mínimas de seguridad y salud para la utilización por los trabajadores de los equipos de trabajo.
- Elegir y utilizar equipos de protección individual en los términos previstos en el R.D. 773/1997, de 30 de mayo, sobre disposiciones mínimas de seguridad y salud para la utilización por los trabajadores de equipos de protección individual.
- Atender las indicaciones y cumplir las instrucciones del Coordinador en materia de seguridad y de salud durante la ejecución de la obra o, en su caso, de la Dirección Facultativa.

Por otra parte, los Trabajadores Autónomos deberán cumplir lo establecido en el Plan de Seguridad y Salud aprobado.

#### **4.- ORGANIZACIÓN DE LA PREVENCIÓN EN OBRA**

##### **4.1.- TRAMITACIÓN DEL ESTUDIO DE SEGURIDAD Y SALUD**

El presente estudio de seguridad y salud se facilitará a las empresas contratistas para que tal y como establece el art. 7 del Real Decreto 1627/97, elaboren el correspondiente plan de seguridad y salud para la obra, en el que se analicen, estudien, desarrollen y complementen las previsiones contenidas en el estudio o estudio básico, en función de su propio sistema de ejecución de la obra.

En dicho plan se incluirán, en su caso, las propuestas de medidas alternativas de prevención que el contratista proponga, con la correspondiente justificación técnica, que no podrán implicar disminución de los niveles de protección previstos en el estudio o estudio básico.

El plan de seguridad y salud deberá ser aprobado, antes del inicio de la obra, por el coordinador de seguridad y salud durante la ejecución de la obra.



##### **4.2.- RESPONSABLES DE SEGURIDAD A PIE DE OBRA**

La organización de la seguridad en la obra es responsabilidad del Promotor, quien designará (cuando corresponda) al coordinador en materia de seguridad y salud en la fase de ejecución de obra, con las competencias y funciones descritas en el apartado de Obligaciones de las partes implicadas.

Cada empresa contratista contará a pie de obra con un responsable de seguridad y salud, que corresponderá con una persona de acreditada competencia (con formación en materia de prevención de riesgos y de primeros auxilios), siendo la encargada de organizar, dirigir y mantener el control y supervisión de los trabajos realizados por empleados de su Empresa así como de los realizados por otras Empresas subcontratadas. Como norma general tendrá asignadas las siguientes funciones:

- Organizar los trabajos dentro del ámbito de su competencia, para garantizar la realización de los mismos con las suficientes garantías de seguridad.

- Supervisar y controlar de forma continuada el cumplimiento de las normas de seguridad por parte de trabajadores propios como de trabajadores subcontratados.
- Permitir el acceso de sólo personal autorizado/cualificado a los lugares de especial peligrosidad, o a la realización de actividades de especial riesgo (trabajos en altura, eléctricos, etc.).
- Permitir la manipulación de maquinaria y vehículos sólo a aquél personal que posea los permisos necesarios y/o reglamentarios, y estén suficientemente formados y adiestrados.
- Permitir el uso de máquinas, máquinas-herramientas sólo al personal suficientemente formado y adiestrado en su uso.
- Controlar que las instalaciones provisionales de obra no presentan riesgos para los trabajadores.
- Procurar que la obra se encuentre en buen estado de orden y limpieza.
- Controlar el uso efectivo de los Equipos de Protección Individual (EPI's) necesarios para los trabajos, así como se encargará de su suministro y reposición.
- Supervisar la correcta ubicación y funcionamiento de las protecciones colectivas (barandillas de protección, redes, pasarelas, etc.), no permitiendo los trabajos si estas no existen o han sido anuladas.
- Controlar el buen estado y correcto funcionamiento de la maquinaria y medios auxiliares empleados.
- Supervisar que se cumple con las normas y procedimientos establecidos, especialmente con las cinco reglas de oro, para trabajos en instalaciones eléctricas.
- Informar puntualmente a su inmediato superior de los incumplimientos que se produzcan en materia de seguridad.
- Suspender la actividad en caso de riesgo grave e inminente para la seguridad de los trabajadores.

	<b>LÍNEA AÉREA 220 kV S/C</b> <b>SET PE TEMPLARIOS – CS TEMPLARIOS</b>	
---	---	---

#### **4.3.- ORGANIZACIÓN PREVENTIVA DE LA EMPRESA CONTRATADA**

La modalidad de organización de los recursos para el desarrollo de las actividades preventivas de las distintas Empresas que desarrollen los trabajos deberá estar contemplada en lo expresado en el capítulo III del Real Decreto 39/1997 por el que se aprueba el Reglamento de los Servicios de Prevención.

Por otro lado, todo el personal antes de incorporarse por primera vez a la obra deberá haber pasado Reconocimiento Médico sobre capacitación para el trabajo a desempeñar así como recibirá las instrucciones (información) y formación complementaria en materia de seguridad referida a los trabajos a realizar.

#### **5.- REUNIONES DE SEGURIDAD EN OBRA**

A lo largo de la ejecución del anteproyecto, se deben realizar reuniones de seguridad en obra, donde se traten todos aquellos aspectos que afecten a la seguridad de la misma, y especialmente se haga un seguimiento y control sobre los incumplimientos detectados.

A estas reuniones podrán asistir además de las empresas contratistas, subcontratistas y trabajadores autónomos, el coordinador de seguridad y salud durante la ejecución de la obra (en el caso en que sea necesario su nombramiento), la dirección facultativa y el promotor o representante del mismo.

##### **5.1.- DELEGADOS DE PREVENCIÓN**

Los Delegados de Prevención son los representantes de los trabajadores con funciones específicas en materia de prevención de riesgos en el trabajo, reflejadas en el artículo 36 de la Ley de Prevención de Riesgos Laborales (L.P.R.L.).

El número de Delegados de Prevención en la Empresa viene determinado en el artículo 35 de la citada Ley, pudiendo ser:

- El Delegado de Personal cuando este exista (artículo 35.2 de la L.P.R.L.).
- Por elección por mayoría entre los trabajadores si en el centro de trabajo no hay representantes con antigüedad suficiente (adicional 4ª de la L.P.R.L.).

- Cualquier otro trabajador designado por los trabajadores o sus representantes según lo dispuesto en el convenio colectivo (artículo 35.4 de la L.P.R.L.).

## 5.2.- SERVICIOS DE PREVENCIÓN

El Servicio de Prevención es el conjunto de medios humanos y materiales necesarios para realizar las actividades preventivas a fin de garantizar la adecuada protección de la seguridad y la salud de los trabajadores, asesorando y asistiendo para ello al empresario, a los trabajadores y a sus representantes y a los órganos de representación especializados. Para el ejercicio de sus funciones, el empresario deberá facilitar a dicho servicio el acceso a la información y documentación a que se refiere el apartado 3 del artículo 30 de la Ley de Prevención de Riesgos Laborales.

Los servicios de Prevención deberán estar en condiciones de proporcionar a la empresa el asesoramiento y apoyo que precise en función de los tipos de riesgo en ella existentes y en lo referente a:

- El diseño, aplicación y coordinación de los planes y programas de actuación preventiva.
- La evaluación de los factores de riesgo que pueden afectar a la seguridad y la salud de los trabajadores en los términos previstos en el artículo 16 de esta Ley.
- La determinación de las prioridades en la adopción de las medidas preventivas adecuadas y la vigilancia de su eficacia.
- La información y formación de los trabajadores.
- La prestación de los primeros auxilios y planes de emergencia.
- La vigilancia de la salud de los trabajadores en relación con los riesgos derivados del trabajo.

El Servicio de Prevención tendrá carácter interdisciplinario, debiendo sus medios ser apropiados para cumplir sus funciones. Para ello, la formación, especialidad, capacitación, dedicación y número de componentes de estos servicios,



así como sus recursos técnicos, deberán ser suficientes a adecuados a las actividades preventivas a desarrollar, en función de las siguientes circunstancias:

- Tamaño de la empresa.
- Tipos de riesgo a los que puedan encontrarse expuestos los trabajadores.
- Distribución de riesgos en la empresa.

## **6.- MEDIDAS DE ACTUACIÓN EN CASO DE EMERGENCIA Y ANTE RIESGO GRAVE E INMINENTE**

El principal objetivo ante cualquier emergencia es su localización y, a ser posible, su eliminación, reduciendo al mínimo sus efectos sobre las personas y las instalaciones. Por ello antes del comienzo de los trabajos todo el personal de obra deberá recibir información e instrucciones precisas de actuación en caso de emergencia y de primeros auxilios.

En particular, a los trabajadores se les informará, entre otros puntos, de:

- Medidas de evacuación de los trabajadores (salidas de emergencia existentes).
- Normas de actuación sobre lo que “se debe” y “no se debe hacer” en caso de emergencia.
- Medios materiales de extinción contra incendios y actuación en primeros auxilios.

Por otra parte, cuando los trabajadores estén o puedan estar expuestos a un riesgo grave e inminente el Jefe de Brigada (Encargado o Capataz) deberá:

- Informar inmediatamente a todos los trabajadores afectados sobre la existencia de dicho riesgo así como de las medidas preventivas a adoptar.
- Adoptar las medidas y dar las órdenes necesarias para que en caso de riesgo grave, inminente e inevitable los trabajadores puedan interrumpir su actividad, no pudiéndose exigir a los trabajadores que reanuden su actividad tanto en cuanto persista el peligro.

- Habilitar lo necesario para que el trabajador que no pudiese ponerse en contacto con su superior ante una situación de tal magnitud interrumpa su actividad, poniéndolo en conocimiento de su superior inmediato en el mínimo tiempo posible.
- Poner en conocimiento en el menor tiempo posible de la Dirección Facultativa y del titular del Centro de Trabajo, la aparición de tales circunstancias.

### **6.1.- PRIMEROS AUXILIOS Y ASISTENCIA SANITARIA**

Como medida general, cada grupo de trabajo o brigada contará con un botiquín de primeros auxilios completo, revisado mensualmente, que estará ubicado en lugar accesible, próximo a los trabajos y conocido por todos los trabajadores, siendo el Jefe de Brigada (Encargado o Capataz) el responsable de revisar y reponer el material.

En caso de producirse un accidente durante la realización de los trabajos, se procederá según la gravedad que presente el accidentado.

Ante los accidentes de carácter leve, se atenderá a la persona afectada en el botiquín instalado a pie de obra, cuyo contenido se detalla más adelante.

Si el accidente tiene visos de importancia (grave) se acudirá al Centro Asistencial de la mutua a la cual pertenece la Contrata o Subcontrata, (para lo cual deberán proporcionar la dirección del centro asistencial más cercano de la mutua a la que pertenezca), donde tras realizar un examen se decidirá su traslado o no a otro centro.

Si el accidente es muy grave, se procederá de inmediato al traslado del accidentado al Hospital más cercano.

Por todo lo anterior, cada grupo de trabajo deberá disponer de un teléfono móvil y un medio de transporte, que le permita la comunicación y desplazamiento en caso de emergencia.

## 6.2.- BOTIQUÍN

El contenido mínimo del botiquín será: desinfectantes y antisépticos autorizados, gasas estériles, algodón hidrófilo, venda, esparadrapo, apósitos adhesivos, tijeras, pinzas y guantes desechables.

Junto al botiquín se dispondrá de un cartel en el que figuren de forma visible los números de teléfonos necesarios en caso de urgencias como los del hospital más próximo, centro asistencial, más cercano, de la mutua de las distintas empresas intervinientes, servicio de ambulancias, bomberos, policía local,...

## 6.3.- EXTINCIÓN DE INCENDIOS

Este apartado tiene por objeto dar una serie de recomendaciones relativas a la actuación contra el fuego en el caso de que éste llegara a producirse.

En primer lugar se intentará sofocar el conato de incendio y si se observara que no se puede dominar el incendio, se avisará de inmediato al servicio Municipal de Bomberos.

Para hacer funcionar los extintores portátiles se seguirán los siguientes pasos:

- Sacar la anilla que hace de seguro.
- Abrir la válvula de gas impulsor de botellín adosado (si es de presión incorporada no tiene este paso).
- Apretar la pistola dirigiendo el chorro a la base de las llamas y barrer en abanico.

La posición más ventajosa para atacar el fuego es colocarse de espaldas al viento en el exterior, o a la corriente en el interior de un local.

Es elemental dirigir el chorro de salida hacia la base de las llamas, barriendo en zigzag y desde la parte más próxima hacia el interior del incendio.

Si se utilizan sobre líquidos inflamables, no se debe aproximar mucho al fuego ya que se corre el peligro de que se proyecte el líquido al exterior. Hay que barrer desde lejos y acercarse poco a poco al fuego.

Siempre que las actuaciones para atacar no se dificulten grandemente a consecuencia del humo, no deben abrirse puertas y ventanas; provocarían un tiro que favorecerían la expansión del incendio.

Recordar que a falta de protección respiratoria, una protección improvisada es colocarse un pañuelo húmedo cubriendo la entrada de las vías respiratorias, procurando ir agachado a ras del suelo, pues el humo por su densidad tiende a ir hacia arriba.

Si se inflaman las ropas, no correr; las llamas aumentarían. Revolcarse por el suelo y/o envolverse con manta o abrigo. Si es otra la persona a la que vemos en dicha situación, tratar de detenerla de igual forma.

## **7.- COMUNICACIÓN DE ACCIDENTES E INCIDENTES**

El Empresario cumplimentará el parte de accidente de trabajo (según el modelo oficial) en aquellos accidentes de trabajo o recaídas que conlleven la ausencia del accidentado del lugar de trabajo de, al menos, un día, salvedad hecha del día en que ocurrió el accidente, previa baja médica.

Dicho documento será remitido por la Empresa a la Mutua o Entidad Gestora o Colaboradora de la Seguridad Social, que tiene a su cargo la protección por accidente de trabajo, en el plazo máximo de 5 días hábiles, contados desde la fecha en que se produjo el accidente o desde la fecha de la baja médica.

Aquellos accidentes ocurridos en el centro de trabajo o por desplazamiento en jornada de trabajo que provoquen el fallecimiento del trabajador, que sean considerados como graves o muy graves, o que el accidente ocurrido en un centro de trabajo afecte a más de cuatro trabajadores, pertenezcan o no en su totalidad a la plantilla de la Empresa, esta además de cumplimentar el parte de accidente comunicará éste hecho, en el plazo máximo de 24 horas, por telegrama u otro medio de comunicación análogo, a la Autoridad Laboral de la provincia donde haya ocurrido el accidente, debiendo constar en la comunicación la razón social, domicilio y teléfono de la Empresa, nombre del accidentado, dirección completa del lugar donde ocurrió el accidente así como una breve descripción del mismo.

La relación de accidentes de trabajo ocurridos sin baja médica deberá cumplimentarse mensualmente en aquellos accidentes de trabajo que no hayan causado baja médica.

Dicho documento será remitido por la Empresa, en los modelos oficiales, a la entidad gestora de accidentes de trabajo en los plazos que marca la legislación vigente.

Finalmente, todo incidente o accidente ocurrido en obra debe quedar registrado, debiendo notificarse en todos los casos al Coordinador de Seguridad y Salud, o a la Dirección Facultativa cuando no fuera necesaria su designación, a la mayor brevedad posible.

Todo accidente ocurrido en la obra debe ser investigado por la empresa a la que pertenezca el trabajador, elaborando el preceptivo informe de investigación de accidentes, que deberá ser archivado junto con el resto de documentación del accidente. Este informe estará a disposición del Coordinador de Seguridad y Salud, y de la Dirección Facultativa.

## **8.- SERVICIOS HIGIÉNICOS**

En aplicación de lo exigido a este respecto por la normativa aplicable, anexo IV parte A del Real Decreto 1627/97, sobre disposiciones mínimas de seguridad y salud en las obras de construcción se deberán destinar los servicios higiénicos (vestuarios, retretes y lavabos) necesarios para los trabajadores.

En el caso en que se utilicen instalaciones provisionales (casetas o similar), se garantizará para todo el periodo que abarque la ejecución, mientras exista personal imputable a la misma.

Las instalaciones se mantendrán en adecuadas condiciones de higiene y limpieza, quedando totalmente prohibido el almacenamiento de sustancias y material de obra en su interior, pues su uso no es el de almacén.

Los suelos, paredes y techos serán lisos e impermeables, permitiendo la limpieza necesaria, debiendo encontrarse los vestuarios próximos a las salas de aseo.

No obstante, al ejecutarse la obra en locales ya construidos, y dotados ya de este tipo de instalaciones, podrán utilizarse las mismas (previo acuerdo con la propiedad), o en su caso los existentes en las instalaciones de las empresas a las que pertenezcan, cuando esta posibilidad sea viable.

Además, en la obra, los trabajadores dispondrán de suficiente agua potable, la cual se mantendrá en recipientes adecuados para su conservación e higiene y marcados con el nombre de su contenido.

## **9.- FORMACIÓN E INFORMACIÓN A LOS TRABAJADORES**

De conformidad con los artículos 18 y 19 de la Ley de Prevención de Riesgos Laborales, los contratistas y subcontratistas deberán garantizar que los trabajadores reciban una información adecuada de todas las medidas que hayan de adoptarse en lo que se refiere a su seguridad y su salud en la obra.

La información deberá ser comprensible para los trabajadores afectados. Al ingresar en la obra se informará al personal de los riesgos específicos de los trabajos a los cuales van a ser asignados, así como las medidas de seguridad que deberán emplear personal y colectivamente.

Se insistirá en la importancia del uso de los medios preventivos puestos a su disposición, enseñando su correcto uso y explicando las situaciones peligrosas a que la negligencia o la ignorancia pueden llevar.

Conforme al artículo 8 del Real Decreto 773/1997, de 30 de mayo, el empresario deberá informar a los trabajadores, previamente al uso de los equipos, de los riesgos contra los que les protegen, así como de las actividades u ocasiones en las que deben utilizarse.

Asimismo, deberá proporcionarles instrucciones, preferentemente por escrito, sobre la forma correcta de utilizarlos y mantenerlos.

El empresario garantizará la formación y organizará, en su caso, sesiones de entrenamiento, para la correcta utilización de los Equipos de Protección Individual, especialmente cuando se requieran la utilización simultánea de varios equipos que por su especial complejidad así lo haga necesaria.

	<b>LÍNEA AÉREA 220 kV S/C</b> <b>SET PE TEMPLARIOS – CS TEMPLARIOS</b>	
---	---	---

Eligiendo al personal más cualificado, se impartirán cursillos de socorrismo y primeros auxilios, de forma de que en cada obra disponga de algún socorrista con todos los medios que precise.

Por otra parte, conforme el artículo 5 del Real Decreto 1215/1997, de 18 de julio, por el que se establecen las disposiciones mínimas de seguridad y salud para la utilización por los trabajadores de los equipos de trabajo, los trabajadores y los representantes de los trabajadores deberán recibir una formación e información adecuadas sobre los riesgos derivados de la utilización de los equipos de trabajo, así como las medidas de prevención y protección que hayan de adoptarse.

La información suministrada preferentemente por escrito, deberá contener, como mínimo, las indicaciones relativas a:

- Las condiciones y forma correcta de utilización de los equipos de trabajo, teniendo en cuenta las instrucciones del fabricante, así como las situaciones o formas de utilización anormales y peligrosas que puedan preverse.
- Las conclusiones que, en su caso, se puedan obtener de la experiencia adquirida en la utilización de los equipos de trabajo.
- Cualquier otra información de utilidad preventiva.

Igualmente, se informará a los trabajadores sobre la necesidad de prestar atención a los riesgos derivados de los equipos de trabajo presentes en su entorno de trabajo inmediato, o de las modificaciones introducidas en los mismos, aun cuando no los utilicen directamente.

## **10.- VIGILANCIA DE LA SALUD**

El empresario garantizará a los trabajadores a su servicio la vigilancia periódica de su estado de salud en función de los riesgos inherentes al trabajo.

Las medidas de vigilancia y control de la salud de los trabajadores se llevarán a cabo respetando siempre el derecho a la intimidad y a la dignidad de la persona del trabajador y la confidencialidad de toda la información relacionada con su estado de salud.

Atendiendo a esta obligación, todo trabajador que se incorpore a la obra, habrá pasado un reconocimiento médico que avale su aptitud médica para el desempeño de las actividades que vaya a realizar.

## **11.- RESPONSABILIDADES Y PENALIZACIONES**

El incumplimiento de las obligaciones en materia de prevención de riesgos laborales podrá dar lugar a responsabilidades administrativas, así como en su caso, a responsabilidades penales y a las civiles por los daños y perjuicios que puedan derivarse de dicho incumplimiento.

No se penalizará los hechos que hayan sido sancionados penal o administrativamente, en los casos que se aprecie la identidad de sujeto hecho y fundamento, por parte de la Autoridad Laboral competente.

### **11.1.- REQUERIMIENTOS POR INCUMPLIMIENTOS**

Cuando el Coordinador de Seguridad y Salud o la Dirección Facultativa comprobare la existencia de una infracción a la normativa sobre prevención de riesgos laborales, requerirá al empresario para la subsanación de las deficiencias observadas, salvo que por la gravedad e inminencia de los riesgos procediese acordar la paralización prevista en el artículo 14 del Real Decreto 1627/1997, por el que se establecen disposiciones mínimas de seguridad y salud en las obras de construcción, todo ello sin perjuicio de la propuesta de sanción correspondiente en su caso.



El requerimiento formulado por el Coordinador de Seguridad y Salud o la Dirección Facultativa se hará saber por escrito al empresario presuntamente responsable señalando las anomalías para su subsanación. Dicho requerimiento se pondrá, asimismo, en conocimiento de los Delegados de Prevención.

Si se incumpliera el requerimiento formulado, persistiendo los hechos infractores, la persona que realiza la demanda propondrá al Promotor la penalización por tales hechos.

### **11.2.- PARALIZACIÓN DE LOS TRABAJOS**

Cuando el Coordinador de Seguridad y Salud o cualquiera otra persona integrada en la Dirección Facultativa compruebe que la inobservancia de la normativa sobre prevención de riesgos laborales implica, a su juicio, un riesgo grave e inminente para la seguridad y salud de los trabajadores podrá ordenar la paralización inmediata de tales trabajos o tareas, dejando constancia en el Libro de Incidencias.

Dicha medida será comunicada a la Empresa responsable, que la pondrá en conocimiento inmediato de los trabajadores afectados, del Delegado de Prevención o, en su ausencia, de los Representantes del Personal. Por otro lado, la persona que hubiera ordenado la paralización deberá dar cuenta a la Inspección de Trabajo y Seguridad Social del cumplimiento de esta notificación.

La paralización de los trabajos se levantará por la Inspección de Trabajo y Seguridad Social si la hubiese decretado, por el Coordinador de Seguridad y Salud o por el Empresario tan pronto como se subsanen las causas que la motivaron, debiendo el empresario comunicarlo a la Inspección de Trabajo y Seguridad Social y/o al Coordinador de Seguridad y Salud, según el caso.

### **11.3.- LIBRO DE INCIDENCIAS**

En cada centro de trabajo existirá con fines de control y seguimiento del Plan de Seguridad y Salud un Libro de incidencias que constará de hojas por duplicado, habilitado al efecto.

El Libro de incidencias, que deberá mantenerse siempre en la obra, estará en poder del técnico que haya aprobado el Plan de Seguridad y Salud.

A dicho libro tendrán acceso la Dirección Facultativa, los Contratistas, los Subcontratistas y los Trabajadores Autónomos, así como las personas u órganos con responsabilidades en materia de prevención en las Empresas intervinientes en la obra, los representantes de los trabajadores y los técnicos de los órganos especializados en materia de seguridad y salud en el trabajo de las Administraciones Públicas competentes, quienes podrán hacer anotaciones en el mismo, relacionadas con los fines a que se refiere el párrafo primero de este apartado.

Efectuada una anotación el libro de incidencias, el técnico que haya aprobado el Plan de Seguridad y Salud, estará obligado a remitir, en el plazo de veinticuatro horas, una copia a la Inspección de Trabajo y Seguridad Social de la Provincia en la que se realiza la obra. Igualmente deberá notificar las anotaciones en el libro al contratista afectado y a los representantes de los trabajadores de éste.

#### **11.4.- PENALIZACIONES**

Son infracciones a la normativa en materia de Prevención de Riesgos Laborales las acciones u omisiones de los Empresarios que incumplan las normas legales, reglamentarias y cláusulas normativas de los convenios colectivos en materia de seguridad y salud sujetas a responsabilidades conforme a la Ley de Prevención de Riesgos Laborales.

Sin perjuicio de las responsabilidades administrativas, civiles y penales de las Contratas y Subcontratas, el Coordinador de Seguridad y Salud podrá proponer al Promotor la aplicación de penalizaciones.

Se calificarán estas penalizaciones como leves, graves y muy graves, en atención a la naturaleza del deber infringido y la entidad del derecho afectado, de conformidad con los apartados siguientes.

Las penalizaciones podrán imponerse en grado mínimo, medio y máximo, atendiendo a los siguientes criterios:

- La peligrosidad de las actividades desarrolladas.

- El carácter transitorio o permanente de los riesgos.
- La gravedad de los daños producidos o que hubieran podido producirse por la ausencia o deficiencia de las medidas preventivas necesarias.
- El número de trabajadores afectados.
- Las medidas de protección individual o colectiva adoptadas por el empresario y las instrucciones impartidas por éste en orden a la prevención de riesgos.
- El incumplimiento de advertencias o requerimientos previos del Coordinador de Seguridad y Salud.
- La inobservancia de las propuestas realizadas por los Servicios de Prevención, los Delegados de Prevención o el Comité de Seguridad y Salud de la empresa para la corrección de las deficiencias legales existentes.
- La conducta general seguida por el empresario en orden a la estricta observancia de las normas en materia de prevención de riesgos laborales.

**DOCUMENTO N°3**  
**MEDICIONES Y PRESUPUESTO ECONÓMICO**

## 1.- OBJETO

El objeto de este documento es valorar los gastos asignados según previsiones del desarrollo de este Plan de Seguridad y Salud Laboral.

En relación a este capítulo, se incluyen y valoran:

- Las protecciones personales.
- Las protecciones colectivas no integradas en máquinas e instalaciones (no se incluyen los andamios, plataformas, escaleras, protecciones mecánicas o eléctricas de máquinas y cuadros, etc., por considerarlas elementos integrantes de los medios de producción).
- Las protecciones para las instalaciones eléctricas provisionales.
- La Medicina Preventiva y Primeros Auxilios previstos para los trabajadores.
- Las horas de personal dedicadas a formación, vigilancia y reuniones de seguridad.
- Los costes, incluyendo limpieza y mantenimiento, de las instalaciones de Higiene y bienestar.

## 2.- PROTECCIONES PERSONALES

UD.	DENOMINACION	CANTIDAD	PRECIO UNITARIO	PRECIO TOTAL
Ud.	Casco de seguridad homologado	15	5,00 €	75,00 €
Ud.	Gafa antipolvo y anti-impactos	12	7,40 €	88,80 €
Ud.	Gafa sopletero	6	6,50 €	39,00 €
Ud.	Pantalla de soldador	6	22,50 €	135,00 €
Ud.	Cristal pantalla de soldador	12	1,26 €	15,12 €
Ud.	Pantalla facial	9	8,40 €	75,60 €
Ud.	Mascarilla antipolvo	90	1,50 €	135,00 €
Ud.	Protector auditivo (tapón)	60	0,40 €	24,00 €
Ud.	Protector auditivo (casco)	9	16,50 €	148,50 €
Ud.	Arnés para trabajos en altura con dispositivo de anticaída móvil y línea de vida	10	546,20 €	5.462,00 €
Ud.	Grupo de respiración autónomo	1	350,00 €	350,00 €
Ud.	Mono o buzo de trabajo	15	32,00 €	480,00 €
Ud.	Impermeable	15	25,30 €	379,50 €
Ud.	Guantes dieléctricos	6	32,50 €	195,00 €
Ud.	Guantes de uso general	15	3,50 €	52,50 €
Ud.	Guantes de cuero	7	4,23 €	29,61 €
Ud.	Botas impermeables al agua y a la humedad	15	22,40 €	336,00 €
Ud.	Botas de seguridad de cuero	15	28,40 €	426,00 €
Ud.	Botas dieléctricas	6	26,14 €	156,84 €
Ud.	Mandil soldador	6	19,83 €	118,98 €
Ud.	Manguitos soldador	6	7,82 €	46,92 €
Ud.	Chaleco reflectante	15	17,50 €	210,00 €
<b>TOTAL PROTECCIONES PERSONALES</b>				<b>8.979,37 €</b>

	<b>LÍNEA AÉREA 220 kV S/C</b> <b>SET PE TEMPLARIOS – CS TEMPLARIOS</b>	
---	---	---

### 3.- PROTECCIONES COLECTIVAS

No se incluyen protecciones propias de andamios, máquinas, etc., por considerarlas parte integrante de los medios de producción.

UD.	DENOMINACION	CANTIDAD	PRECIO UNITARIO	PRECIO TOTAL
Ud.	Señal normalizada de tráfico con soporte metálico, incluida la colocación	4	27,20 €	108,80 €
Ud.	Cartel indicativo de riesgo con soporte metálico, incluida la colocación	4	5,63 €	22,52 €
Ud.	Cartel indicativo de riesgo sin soporte metálico, incluida la colocación	4	4,30 €	17,20 €
Mts.	Cordón de balizamiento reflectante, incluidos soportes, colocación y desmontaje	104	0,50 €	52,00 €
Mts.	Cinta plástica de balizamiento en colores blanco y rojo	39	0,20 €	7,87 €
Ud.	Valla autónoma metálica de contención peatones	6	9,43 €	60,35 €
Ud.	Jalón de señalización, incl. colocación	20	1,00 €	20,00 €
Ud.	Señalización y protección de zanjas con chapas en cruces y caminos	5	29,15 €	145,75 €
Hrs.	Camión de riego, incluido el conductor	250	28,85 €	7.212,50 €
Ud.	Mampara antiproyecciones	6	67,63 €	405,78 €
M²	Entibado excavación	3	5,00 €	15,00 €
Hrs.	Mano de obra de señalización	100	5,71 €	571,00 €
Hrs.	Mano de obra de brigada de seguridad empleada en mantenimiento y reposición de protecciones	80	13,82 €	1.105,60 €
Ud.	Teléfono móvil disponible en obra, incluida conexión y utilización	1	120,00 €	120,00 €
Ud.	Extintor de polvo polivalente de 6 Kg, incluido el soporte	1	214,00 €	214,00 €
<b>TOTAL PROTECCIONES COLECTIVAS</b>				<b>10.078,37 €</b>

	<b>LÍNEA AÉREA 220 kV S/C</b> <b>SET PE TEMPLARIOS – CS TEMPLARIOS</b>	
---	---	---

#### **4.- PROTECCIONES INSTALACIÓN ELÉCTRICA**

UD.	DENOMINACION	CANTIDAD	PRECIO UNITARIO	PRECIO TOTAL
Ud.	Instalación de puesta a tierra compuesta por cable de cobre, electrodo conectado a tierra en masas metálicas, etc.	1	75,13 €	75,13 €
Ud.	Interruptor diferencial de media sensibilidad (300 mA), incluida instalación	2	87,16 €	174,32 €
Ud.	Interruptor diferencial de alta sensibilidad (30 mA), incluida instalación	2	93,16 €	186,32 €
<b>TOTAL PROTECCIONES INSTALACIÓN ELÉCTRICA</b>				<b>435,77 €</b>

#### **5.- MEDICINA PREVENTIVA Y PRIMEROS AUXILIOS**



UD.	DENOMINACION	CANTIDAD	PRECIO UNITARIO	PRECIO TOTAL
Ud.	Botiquín	1	90,00 €	90,00 €
Ud.	Reposición material sanitario durante el transcurso de la obra	1	60,10 €	60,10 €
Ud.	Reconocimiento médico obligatorio	15	30,05 €	450,75 €
<b>TOTAL MEDICINA PREVENTIVA Y PRIMEROS AUXILIOS</b>				<b>600,85 €</b>

#### **6.- VIGILANCIA Y FORMACIÓN**

UD.	DENOMINACION	CANTIDAD	PRECIO UNITARIO	PRECIO TOTAL
Ud.	Reunión semanal de la Comisión de seguridad de la obra	50	90,15 €	4.507,50 €
Hrs.	Formación de Seguridad e Higiene en el trabajo	10	21,04 €	210,40 €
Ud.	Control y asesoramiento de seguridad (visitas técnicas)	9	300,51 €	2.602,42 €
<b>TOTAL VIGILANCIA Y FORMACION</b>				<b>7.320,32 €</b>

No se han valorado las horas de dedicación de los mandos a funciones de vigilancia y asesoramiento de seguridad por considerarlas integradas en sus funciones de producción.



	<b>LÍNEA AÉREA 220 kV S/C</b> <b>SET PE TEMPLARIOS – CS TEMPLARIOS</b>	
---	---	---

## **7.- INSTALACIONES DE HIGIENE Y BIENESTAR**

UD.	DENOMINACION	CANTIDAD	PRECIO UNITARIO	PRECIO TOTAL
Ud.	Recipiente para recogida de basuras	1	21,04 €	21,04 €
Meses	Alquiler de barracón para vestuarios	12	270,46 €	3.245,52 €
Ud.	Taquilla metálica individual con llave	17	35,60 €	605,20 €
Ud.	Banco de madera capacidad 5 personas	1	30,05 €	30,05 €
Ud.	Radiador de infrarrojos	1	39,07 €	39,07 €
Meses	Alquiler de barracón para aseos con dos duchas, dos lavabos y un WC	12	408,69 €	4.904,28 €
Hrs.	Mano de obra empleada en limpieza y conservación de instalaciones de personal	150	12,02 €	1.803,00 €
Ud.	Suministro de agua para aseos y energía eléctrica para vestuarios y aseos totalmente terminados	1	300,00 €	300,00 €
<b>TOTAL INSTALACIONES DE HIGIENE Y BIENESTAR</b>				<b>10.948,16 €</b>

	<b>LÍNEA AÉREA 220 kV S/C</b> <b>SET PE TEMPLARIOS – CS TEMPLARIOS</b>	
---	---	---

## 8.- PRESUPUESTO TOTAL

CONCEPTO	TOTAL
PROTECCIONES PERSONALES	8.979,37 €
PROTECCIONES COLECTIVAS	10.078,37 €
PROTECCIONES INSTALACION ELECTRICA	435,77 €
MEDICINA PREVENTIVA Y PRIMEROS AUXILIOS	600,85 €
VIGILANCIA Y FORMACION	7.320,32 €
INSTALACIONES DE HIGIENE Y BIENESTAR	10.948,16 €
<b>PRESUPUESTO TOTAL DE SEGURIDAD Y SALUD</b>	<b>38.362,84 €</b>

Asciende el presente presupuesto de seguridad y salud para los trabajos de ejecución del anteproyecto de línea aérea línea a 220kV SET PE Templarios – CS Templarios en el término municipal de Lerga y Ujué/Uxue, (provincia de Navarra), a la cantidad de TREINTA Y OCHO MIL TRESCIENTOS SESENTA Y DOS EUROS CON OCHENTA Y CUATRO CÉNTIMOS.

**DOCUMENTO N°4**  
**PLANOS Y CROQUIS**

## ÍNDICE

- ESCALERAS DE MANO (I, II y III)
- SEÑALIZACIÓN (I y II)
- TOPE DE RETROCESO DE VERTIDO DE TIERRAS
- BARANDILLA DE PROTECCIÓN
- PÓRTICO DE BALIZAMIENTO EN LÍNEAS ELÉCTRICAS AÉREAS
- TERRAPLENES Y RELLENOS
- CÓDIGO DE SEÑALES PARA MANIOBRAS (I y II)
- EQUIPOS PARA TRABAJOS EN ALTURA (I)
- RIESGOS ELÉCTRICOS (I, II, III, IV y V)
- TRABAJOS DE SOLDADURA
- MANIPULACIÓN Y USO DE BOTELLAS (I y II)
- CARTEL DE TELÉFONOS DE URGENCIA EN OBRA
- CABLES PUESTA A TIERRA PORTATILES
- CABLES DE PUESTA A TIERRA Y EN CORTOCIRCUITO CON TRANSFORMADOR
- CREACION DE LA ZONA DE TRABAJO (I, II y III)

ESCALERAS DE MANO I

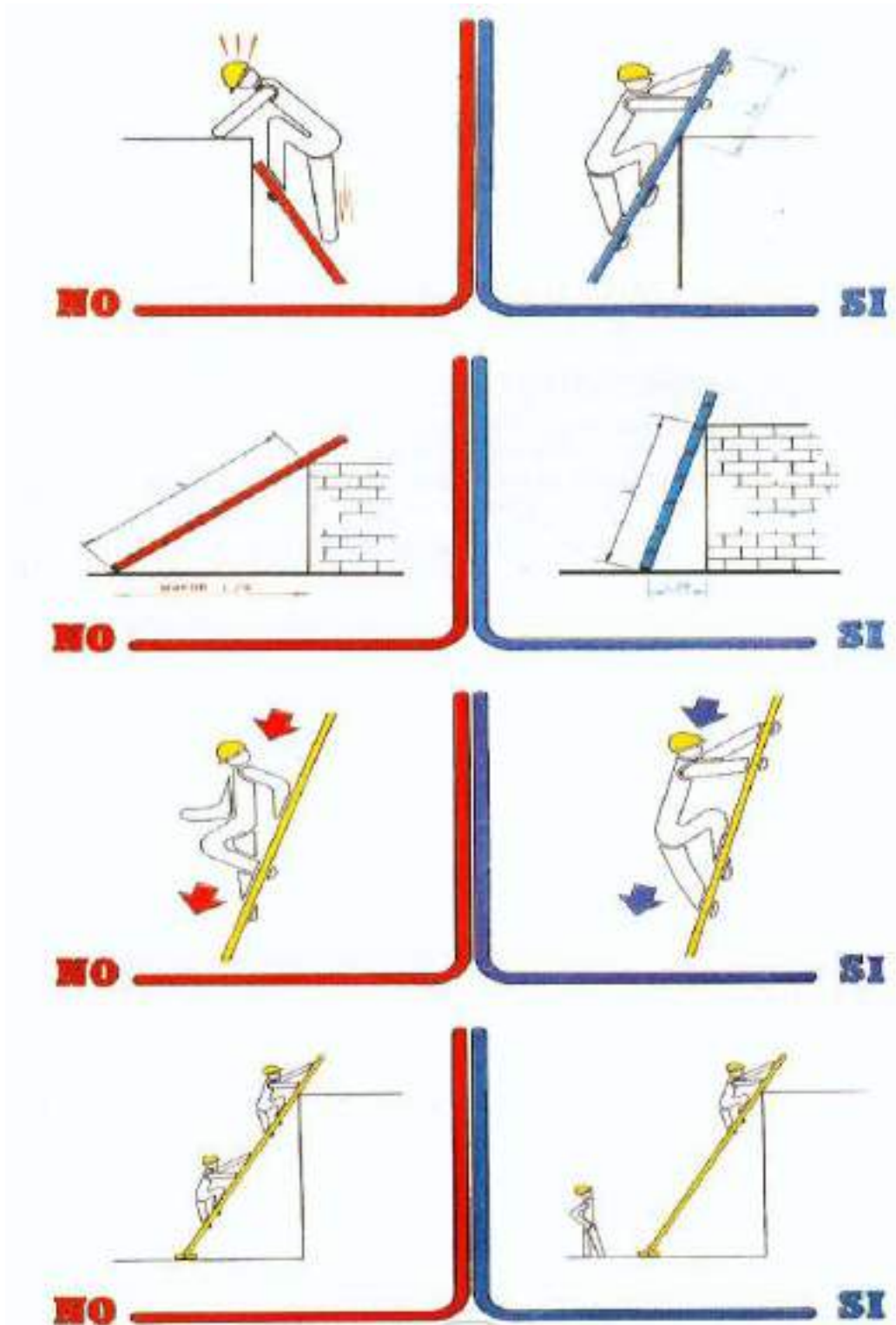

ESCALERAS DE MANO II

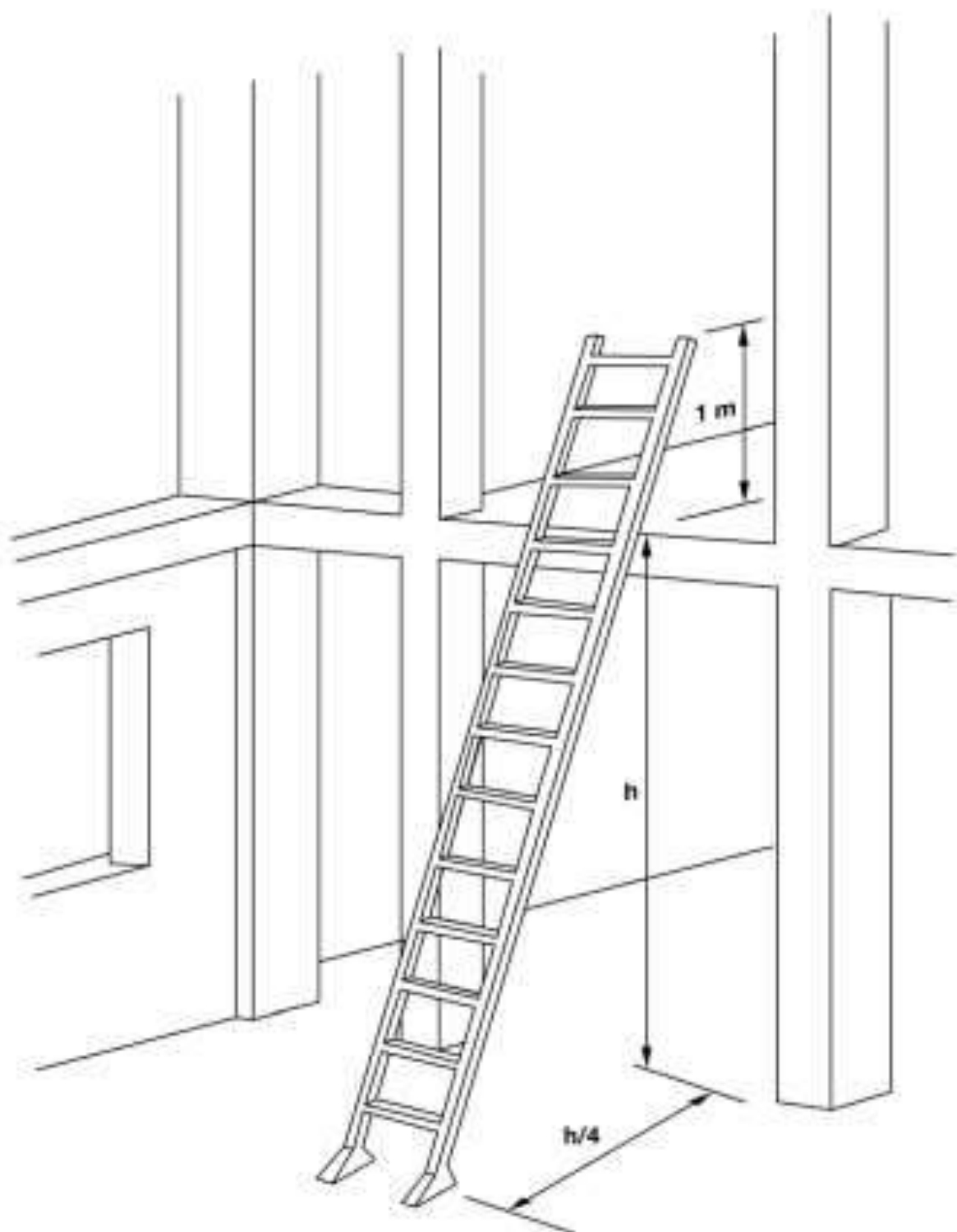

ESCALERAS DE MANO III

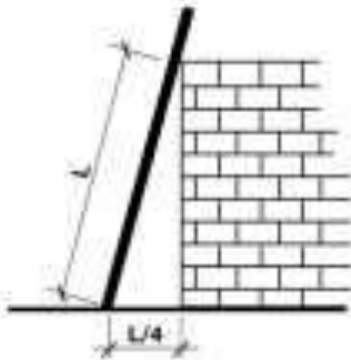

INCLINACIÓN RECOMENDADA



SOBREPASAR 1m. LA COTA MÁXIMA



FORMA DE ARRIOSTRAMIENTO



USAR ZAPATAS ANTIDESLIZANTES

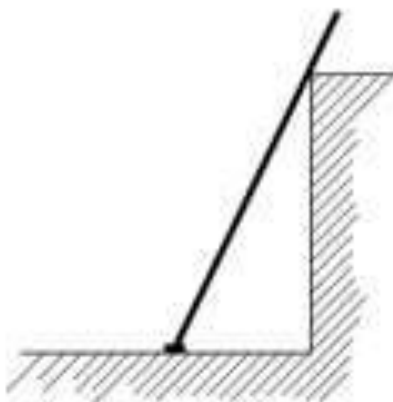

UN SOLO USUARIO A LA VEZ



















































LAS ESCALERAS DE TIJERA DEBEN  
DISPONER DE CUERDA O CADENA Y  
DE ZAPATAS ANTIDESLIZANTES

## SEÑALIZACIÓN I SEÑALIZACION

La señalización de seguridad en los lugares de trabajo tiene como misión llamar la atención rápidamente sobre objetos y situaciones que pueden provocar peligros. Así como indicar el emplazamiento de dispositivos y equipos que tengan importancia desde el punto de vista de la seguridad.

Las señales de seguridad se dividen en cuatro categorías, teniendo cada una de ellas una forma y color diferentes.

PROHIBICION Lo que no se debe hacer	OBLIGACION Lo que se debe hacer	ADVERTENCIA Precaución Delimitación de zonas peligrosas	SITUACION DE SEGURIDAD Emplazamiento de primeros auxilios Señalización de vías de evacuación
 CORONA CIRCULAR CON BANDA OBLICUA DIAMETRAL DE COLOR ROJO	 CIRCULO CON CIRCUNFERENCIA EXTERNA CONCENTRICA AZUL	 TRIANGULO EQUILATERO DELIMITADO POR UNA BANDA AMARILLO	 CUADRADO RECTANGULO VERDE
 1  2  3  4  5	 11  12  13  14  15  16	 22  23  24  25  26  27  28  29  30	 36  37  38  39  40  41
<b>OTROS SIMBOLOS</b>  6  7  8  9  10	 17  18  19  20  21	 31  32  33  34  35	 42  43  44  45

SIMBOLOS: Colocados en el interior de las figuras de seguridad. Según Real Decreto nº 1.403 / 1988 del 9 de Mayo de 1986.

1. Agua no potable
2. Prohibido apagar con agua
3. Prohibido encender fuego
4. Prohibido fumar
5. Prohibido el paso a peatones
6. Alto! No pasar
7. Prohibido transportar personas
8. Prohibido el paso a carretillas
9. Prohibido accionar
10. No utilizar en caso de emergencia

11. Uso obligatorio de mascarilla
12. Uso obligatorio de casco
13. Uso obligatorio de protectores auditivos
14. Uso obligatorio de gafas
15. Uso obligatorio de guantes
16. Uso obligatorio de botas
17. Uso obligatorio de pantalla protectora
18. Es obligatorio lavarse las manos
19. Uso obligatorio de cinturón de seguridad
20. Uso obligatorio de cinturón de seguridad
21. Uso obligatorio de protector fijo

22. Riesgo de incendio
23. Riesgo de explosión
24. Riesgo de cargas suspendidas
25. Riesgo de radiación
26. Riesgo de intoxicación
27. Riesgo de corrosión
28. Riesgo eléctrico
29. Peligro indeterminado
30. Caída de objetos
31. Caídas a distinto nivel
32. Caídas al mismo nivel
33. Radiaciones láser
34. Paso de carretillas
35. Riesgo biológico

36. Equipo primeros auxilios
37. Dirección de socorro
38. Localización salida de socorro
39. Dirección hacia salida de socorro
40. Dirección hacia primeros auxilios
41. Localización primeros auxilios
42. Salida de socorro. Deslizar
43. Dirección hacia salida de socorro
44. Vía de evacuación
45. Salida en caso de emergencia



## SEÑALIZACIÓN II

**SEÑALES CON ROTULO:** Si la señal de seguridad necesita una información adicional puede ser añadida mediante un rótulo.

**SEÑALES COMBINADAS:** Recomendables cuando el riesgo requiera más de un tipo de señal para comunicar el mensaje de seguridad.

**SEÑALES CONTRA INCENDIOS:** Indican la localización de equipos e instalaciones de extinción.

## SEÑALIZACIÓN DE PRODUCTOS QUÍMICOS:

Nota: Las letras E, O, F, F+, T, T+, C, Xn, Xi y N no forman parte del símbolo.

<p><b>E</b></p> <p><b>Explosivo</b></p>	<p><b>O</b></p> <p><b>Comburente</b></p>
<p><b>F</b></p> <p><b>Fácilmente inflamable</b></p>	<p><b>F+</b></p> <p><b>Extremadamente inflamable</b></p>
<p><b>T</b></p> <p><b>Tóxico</b></p>	<p><b>T+</b></p> <p><b>Muy tóxico</b></p>
<p><b>C</b></p> <p><b>Corrosivo</b></p>	<p><b>Xn</b></p> <p><b>Nocivo</b></p>
<p><b>Xi</b></p> <p><b>Irritante</b></p>	<p><b>N</b></p> <p><b>Peligroso para el medio ambiente</b></p>

SEÑALIZACIÓN III

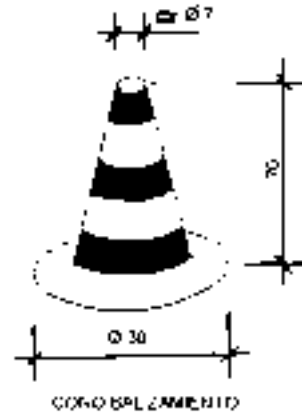
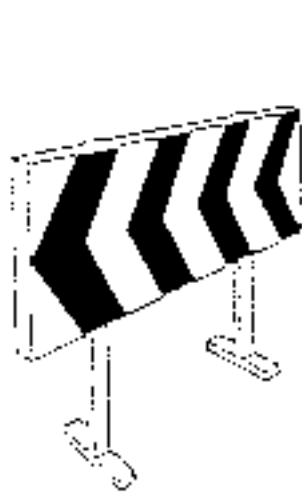

VALLAS DESVÍO TRAFICO



CINTA BALIZAMIENTO



CORDON BALIZAMIENTO

TOPE DE RETROCESO DE VERTIDO DE TIERRAS

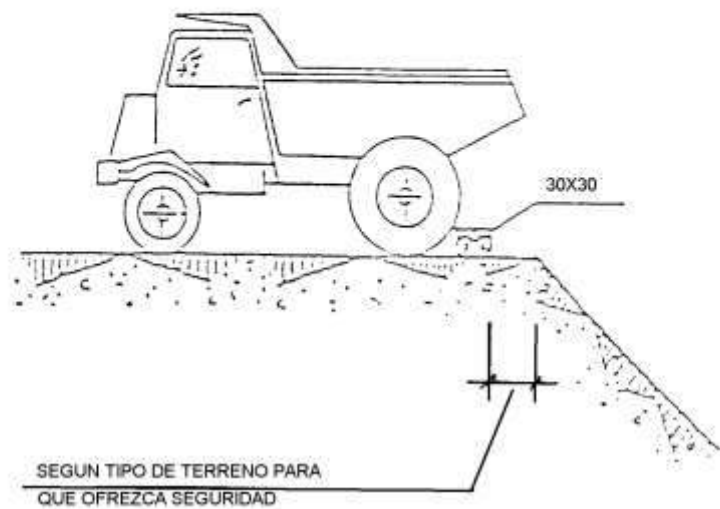
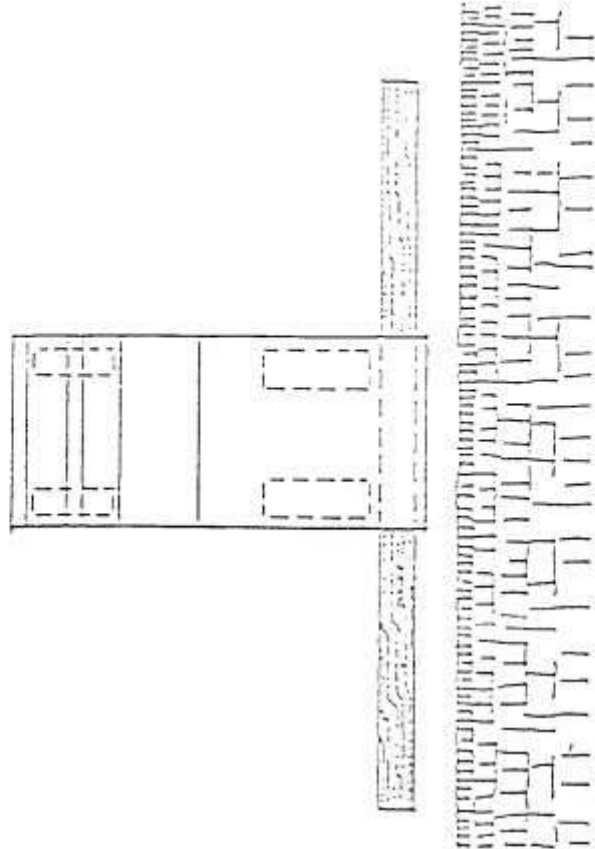

BARANDILLA DE PROTECCIÓN

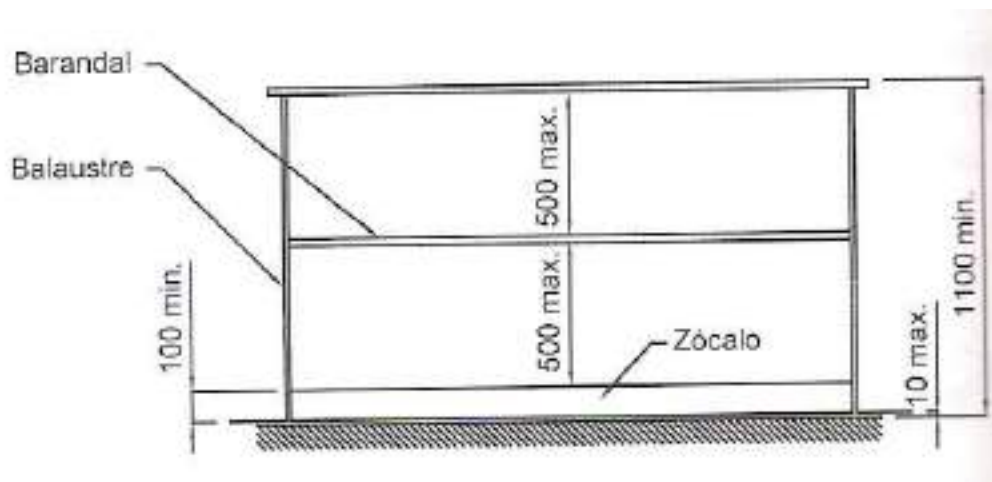
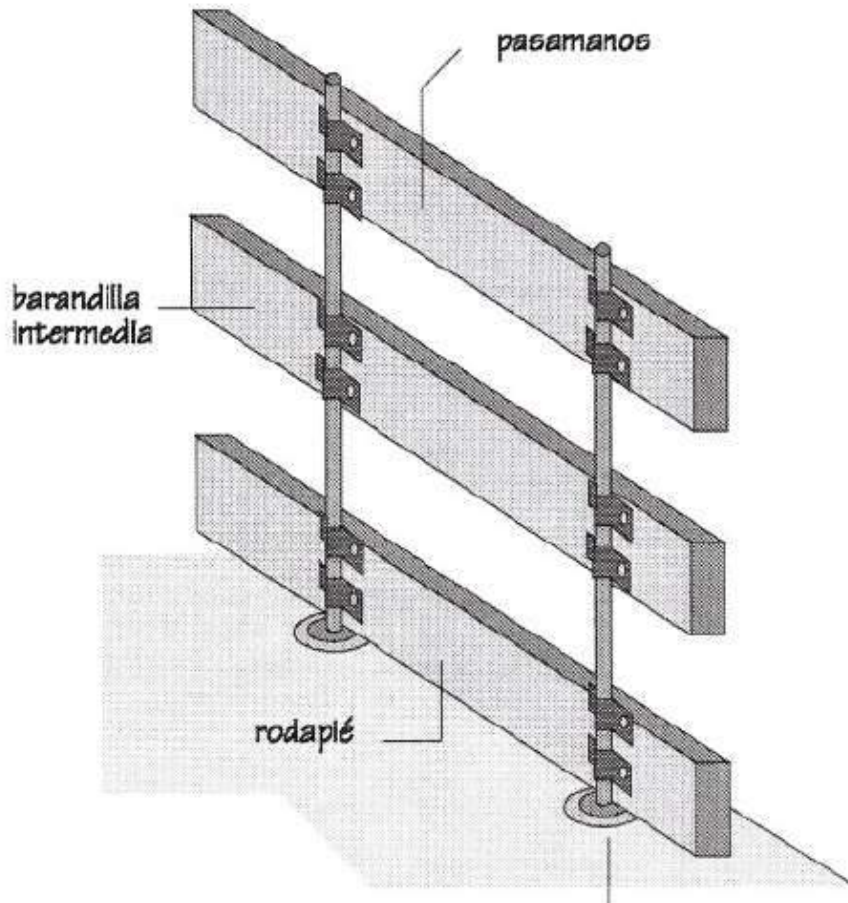

PÓRTICO DE BALIZAMIENTO EN LÍNEAS ELÉCTRICAS AÉREAS

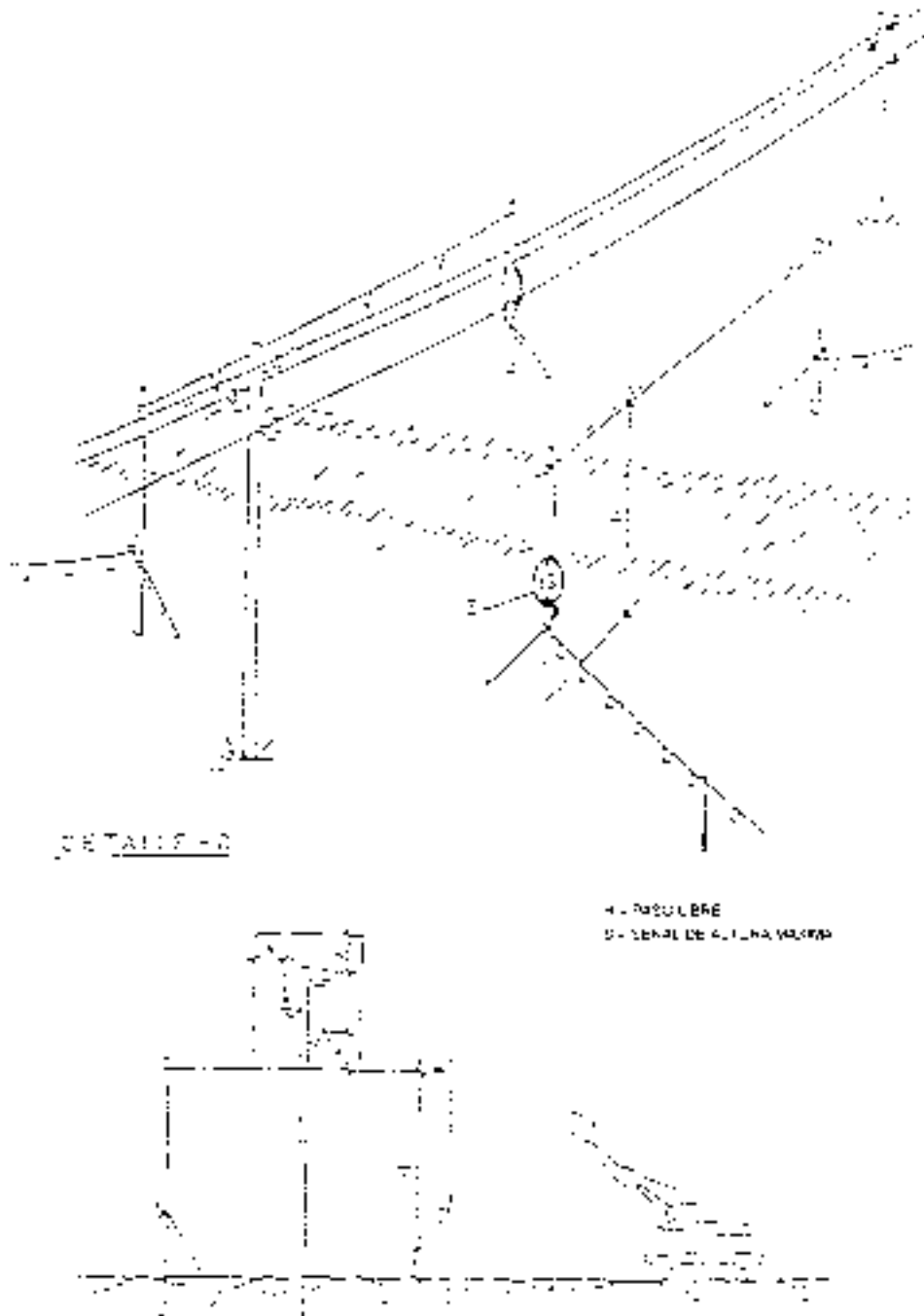

TERRAPLENES Y RELLENOS

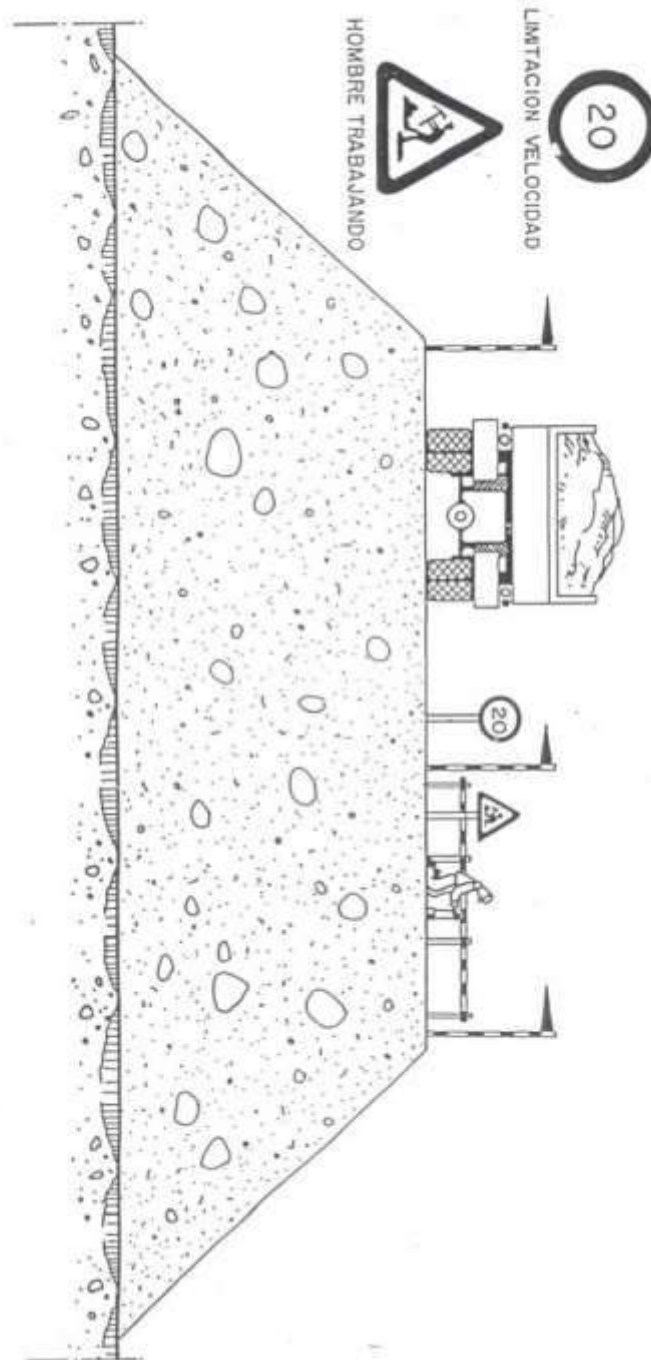

## CÓDIGO DE SEÑALES PARA MANIOBRAS I

### CODIGO DE SEÑALES DE MANIOBRAS

Si se quiere que no haya confusiones peligrosas cuando el maquinista o enganchador cambien de una máquina a otra y con mayor razón de un taller a otro, es necesario que todo el mundo hable el mismo idioma y mande con las mismas señales.

Nada mejor para ello que seguir los movimientos que para cada operación se insertan a continuación.

1 Levantar la carga



2 Levantar el aguilón a pluma



3 Levantar la carga lentamente



4 Levantar el aguilón a pluma lentamente



5 Levantar el aguilón a pluma y bajar la carga



6 Bajar la carga



CÓDIGO DE SEÑALES PARA MANIOBRAS II

7 Bajar la carga lentamente.



8 Bajar el aguilón o pluma

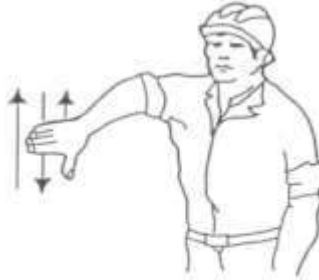

9 Bajar el aguilón o pluma lentamente



10 Bajar el aguilón o pluma y levantar carga



11 Girar el aguilón en la dirección indicada por el dedo



12 Avanzar en la dirección indicada por el señalista



13 Sacar pluma



14 Meter pluma



15 Parar





EQUIPOS PARA TRABAJOS EN ALTURA

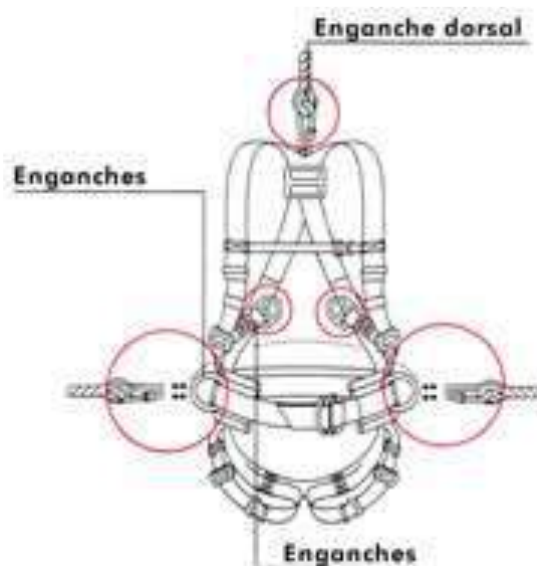

RIESGOS ELÉCTRICOS I

INCORRECTO

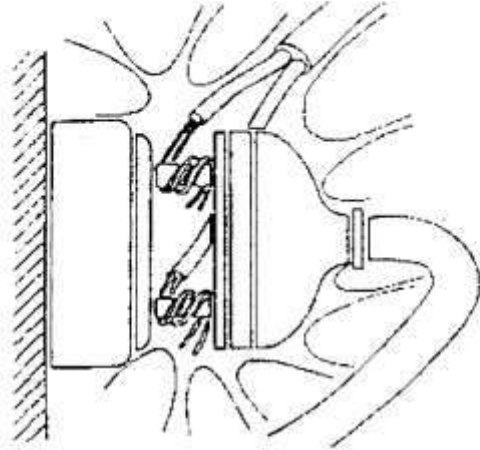

CORRECTO

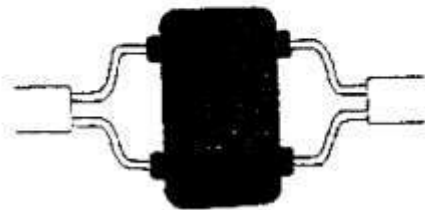
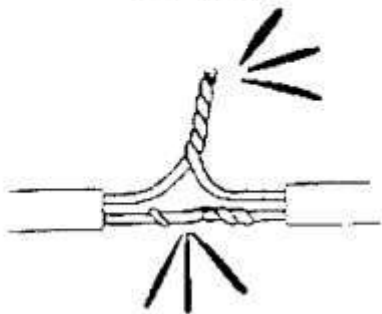
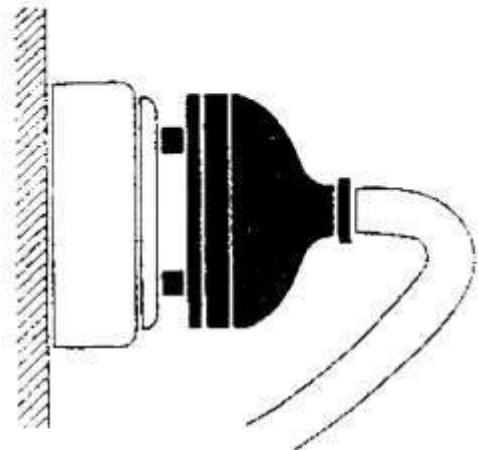
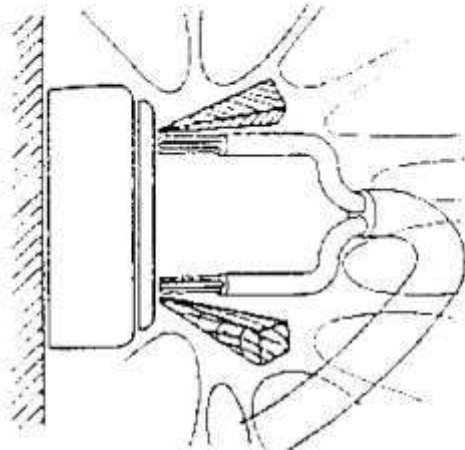
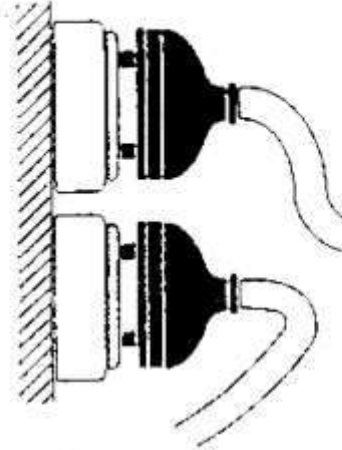

## RIESGOS ELÉCTRICOS II

INCORRECTO

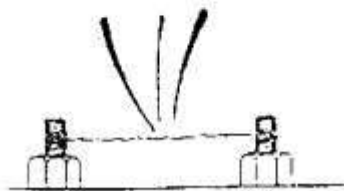
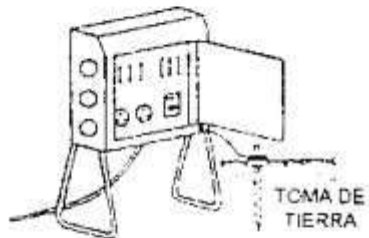
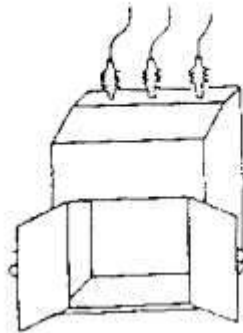

CORRECTO

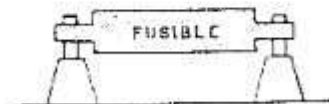
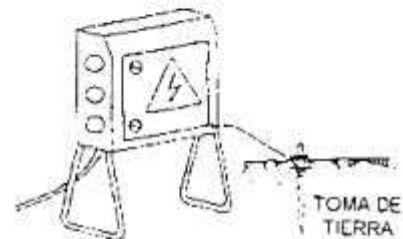
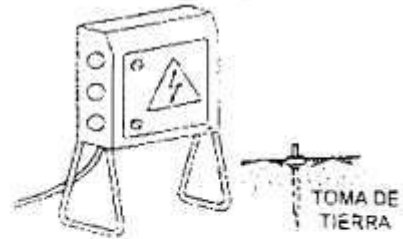
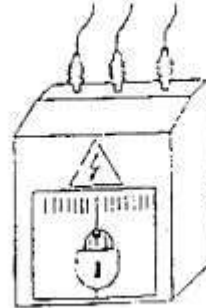

RIESGOS ELÉCTRICOS III

INCORRECTO

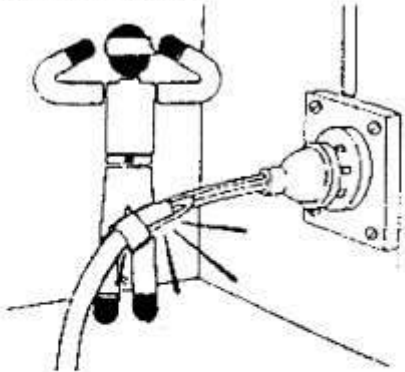

CORRECTO

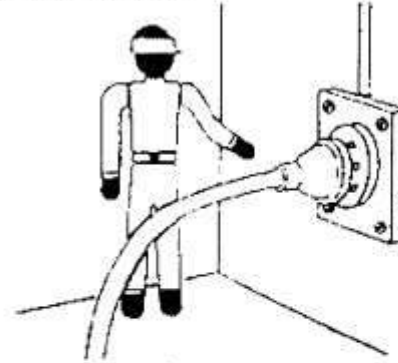

PORTALAMPARAS CON MANGO  
DE MATERIAL AISLANTE

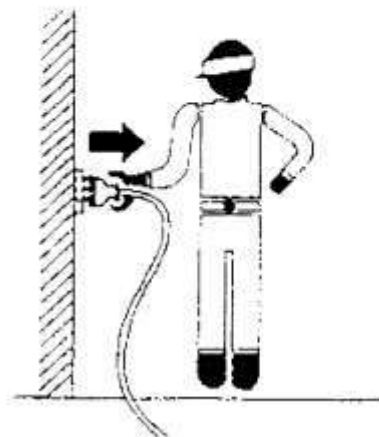
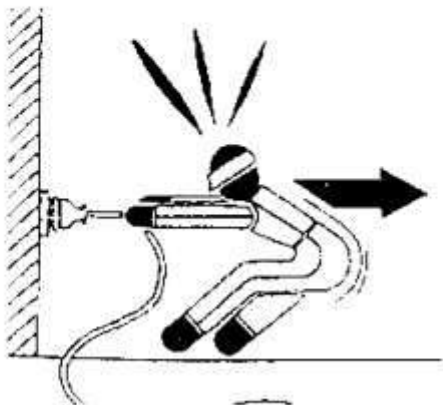

RIESGOS ELÉCTRICOS IV

INCORRECTO



CORRECTO

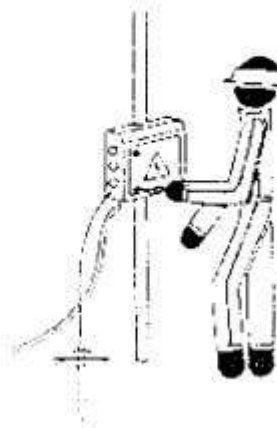
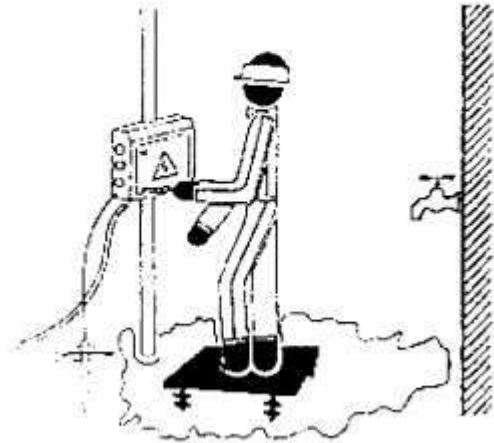

RIESGOS ELÉCTRICOS V

INCORRECTO

CORRECTO

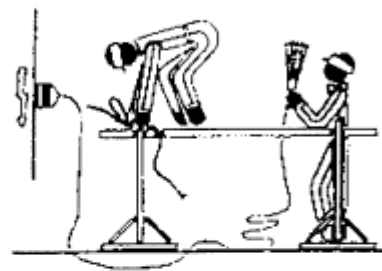
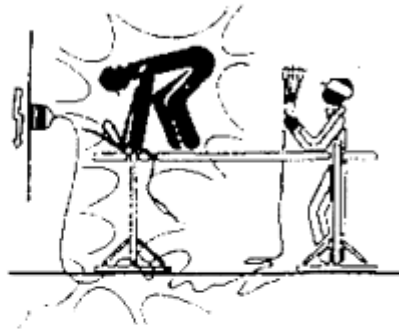

TRABAJOS DE SOLDADURA

INCORRECTO

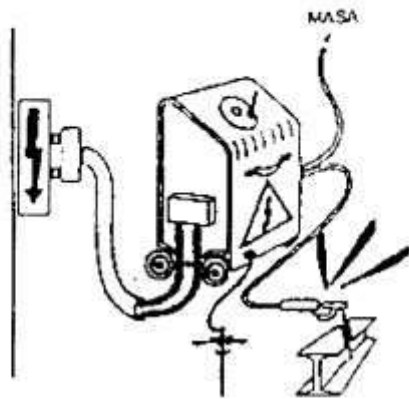

CORRECTO

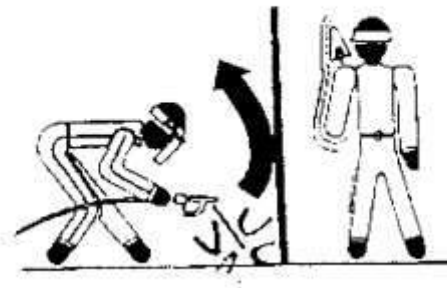
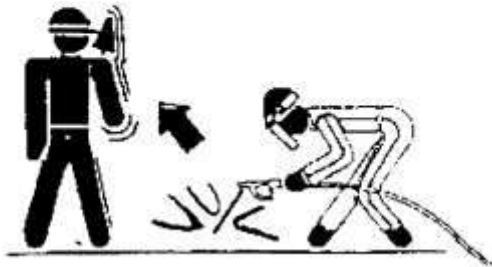
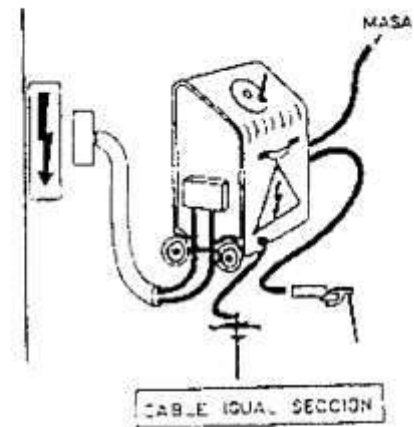
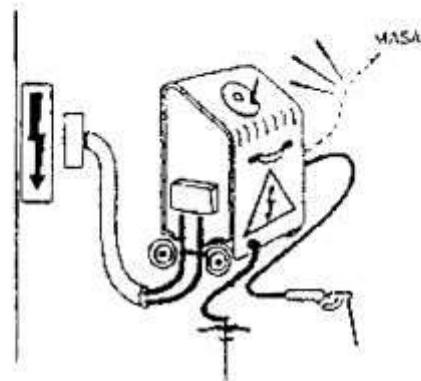
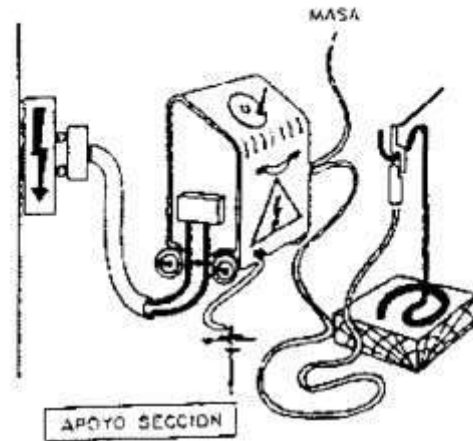

MANIPULACIÓN Y USO DE BOTELLAS (I)

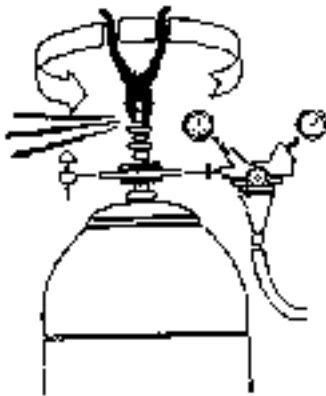
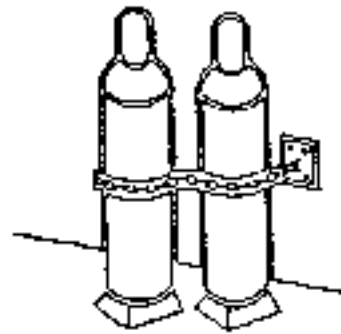
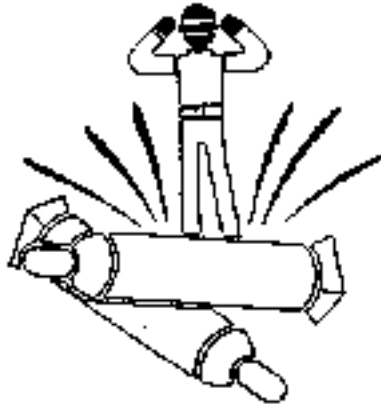



MANIPULACIÓN Y USO DE BOTELLAS (II)

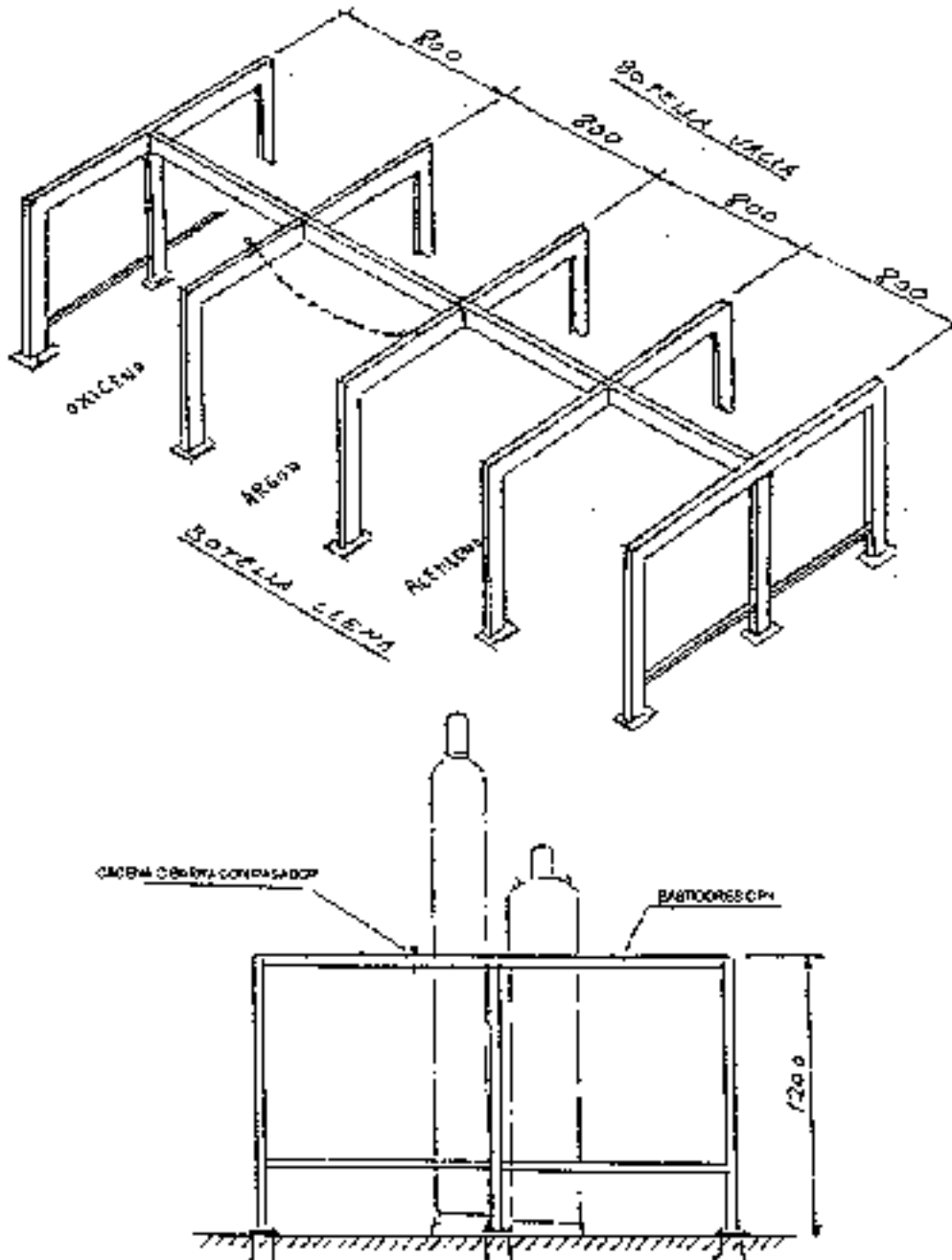

CARTEL DE TELÉFONOS DE URGENCIA EN OBRA

**NORMAS A SEGUIR  
EN CASO  
DE ACCIDENTES**

**LEVES**

**GRAVES**

**TELÉFONOS DE URGENCIA**

HOSPITAL	DELEGACION	PÓLICIA
SERVICIO MEDICO	JEFE DE OBRA	BOMBIEROS
AMBULANCIA	JEFE ADMITVO	

## CABLES DE PUESTA A TIERRA PORTATILES

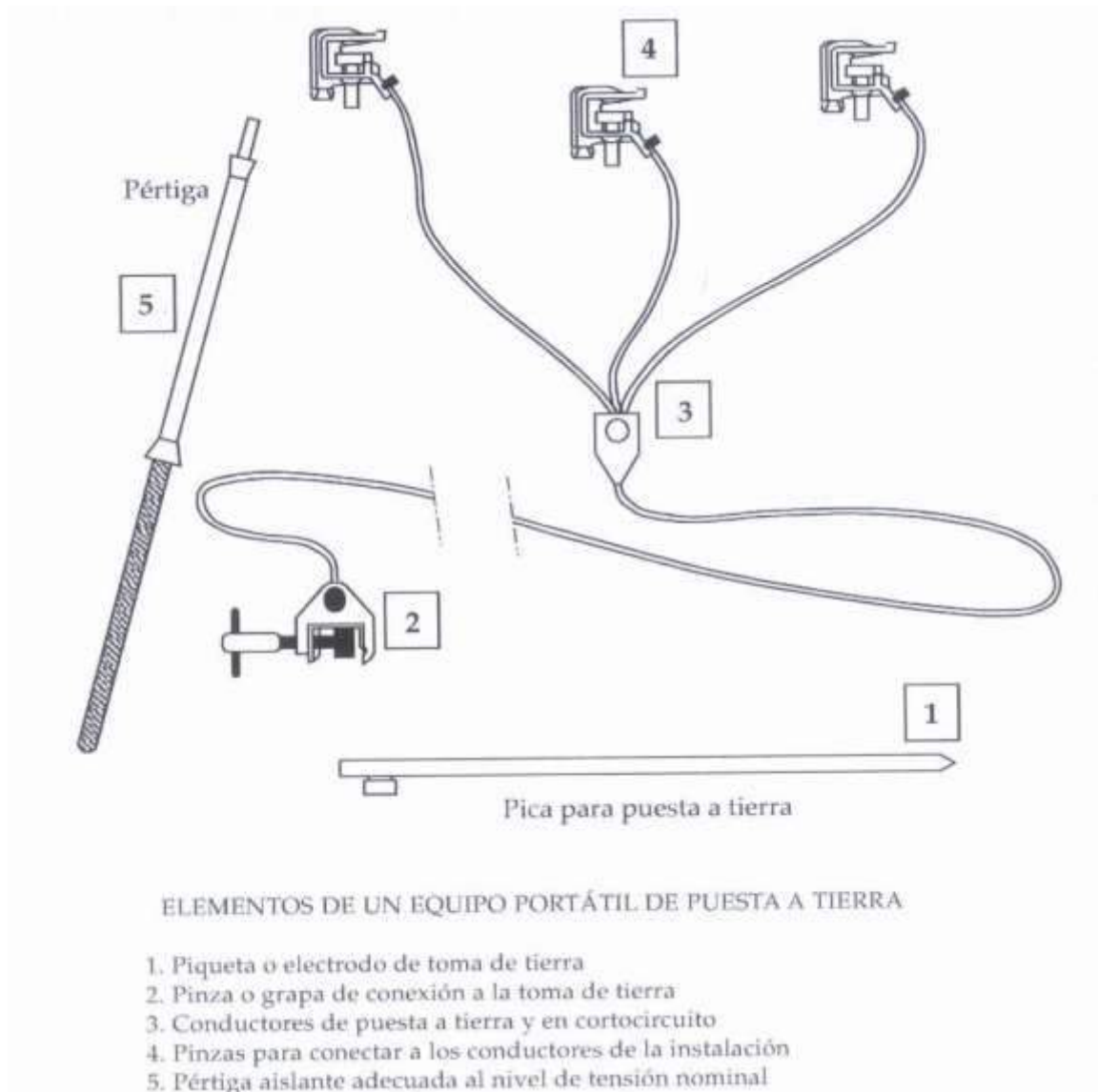

CABLES DE PUESTA A TIERRA Y EN CORTOCIRCUITO CON  
TRANSFORMADOR

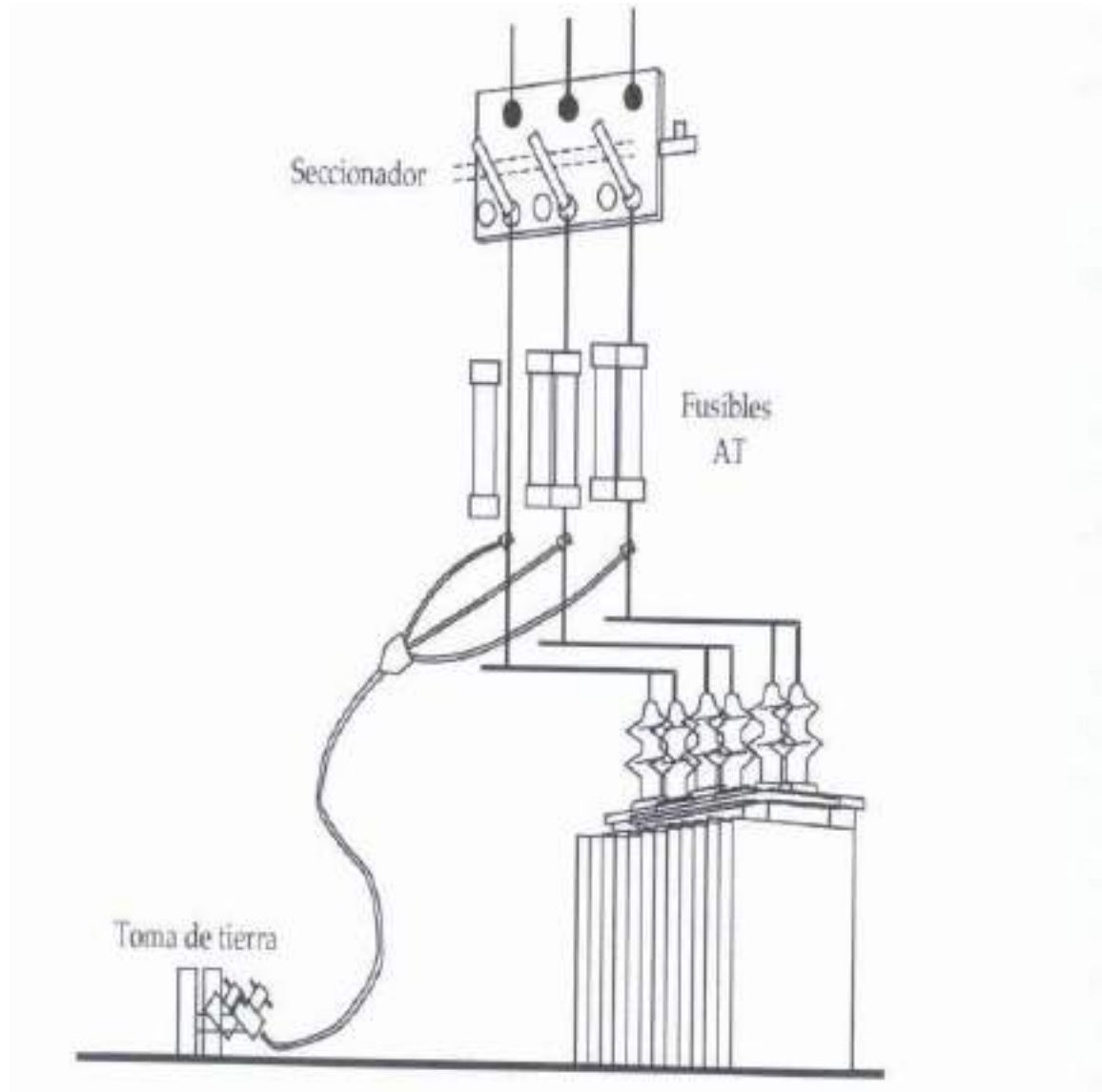

CREACIÓN DE ZONA DE TRABAJO I

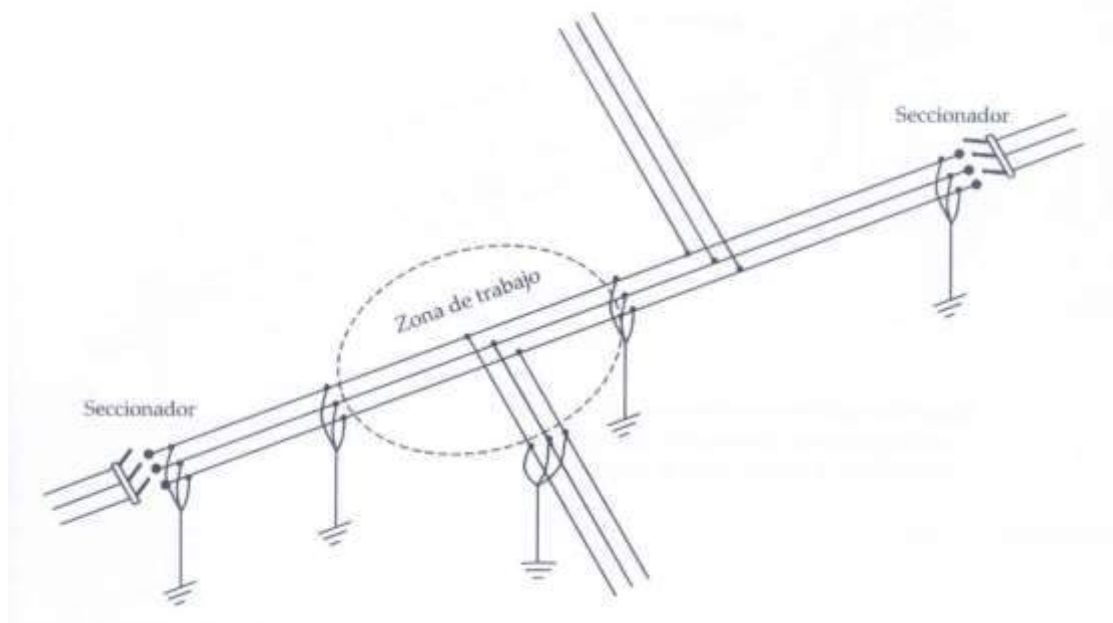

CREACIÓN DE ZONA DE TRABAJO II

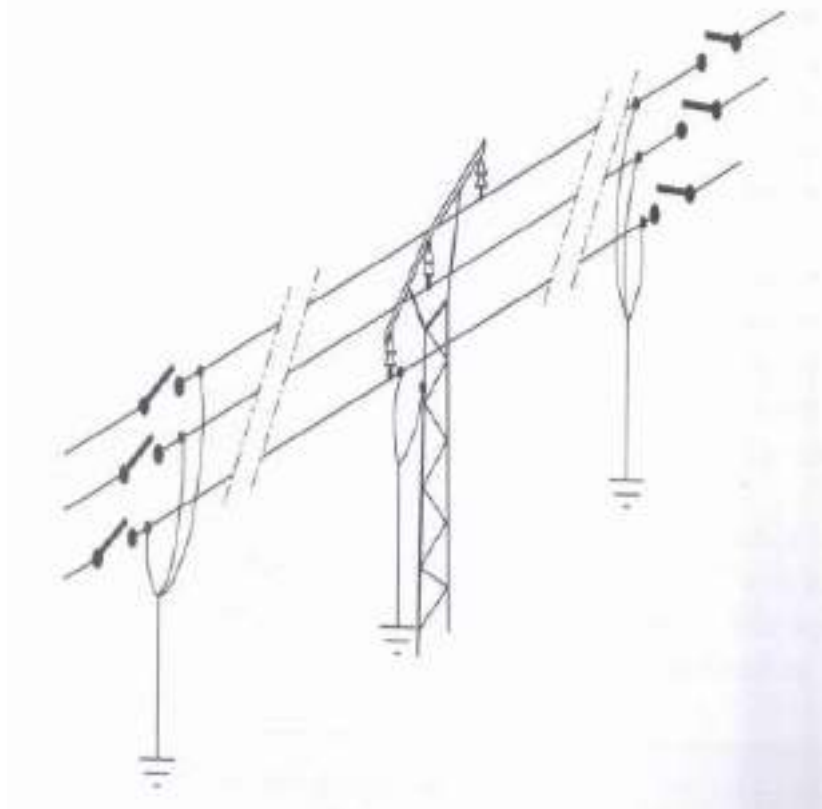

## CREACIÓN DE ZONA DE TRABAJO III

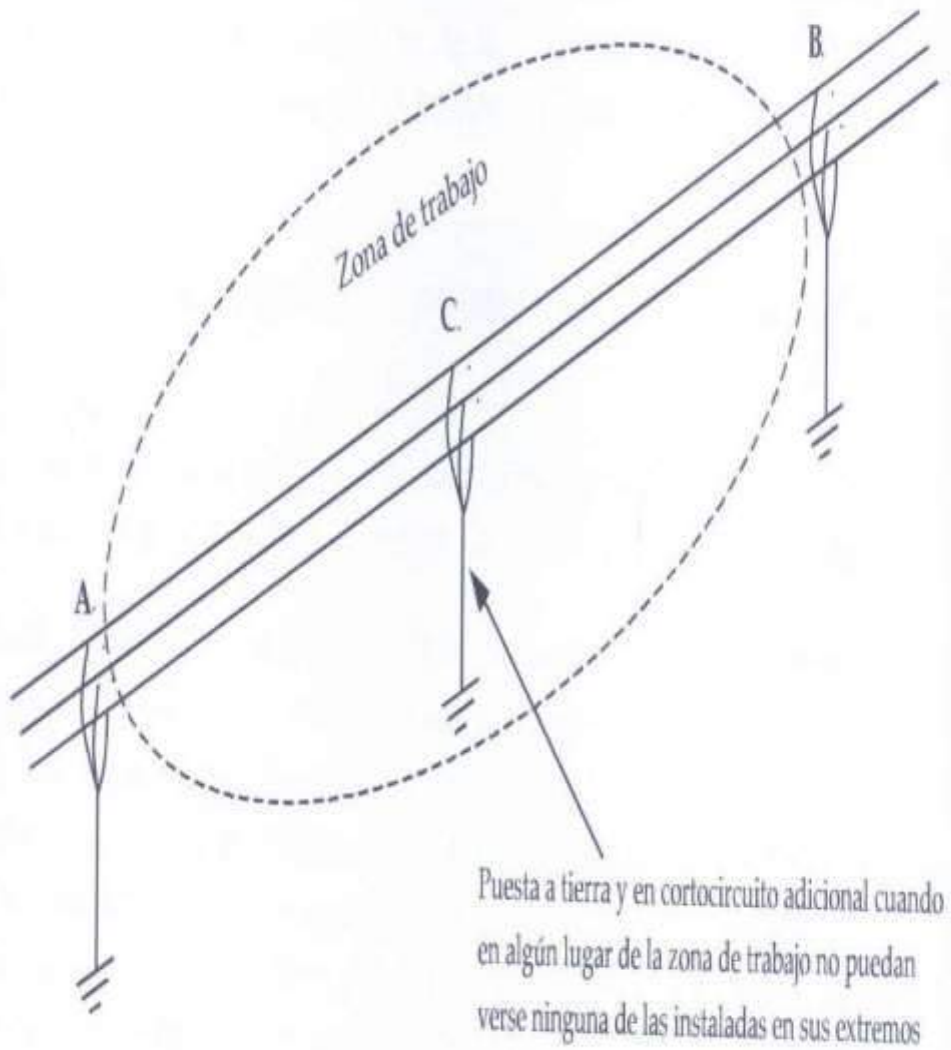

## **ANEXO I: NTP-278 Zanjas: prevención del desprendimiento de tierras.**

### **Introducción**

#### **1.- Definición**

En los trabajos llevados a cabo en zanjas se producen con frecuencia accidentes graves o mortales a causa del desprendimiento de tierras. Por ello es necesario adoptar aquellas medidas que garanticen la seguridad de los trabajadores que tienen que llevar a cabo labores en el interior de las mismas.

Se entiende por zanja una excavación larga y angosta realizada en el terreno.

Esta NTP contempla la excavación de zanjas realizadas con medios manuales o mecánicos que cumplan las siguientes características:

- Anchura máxima  $\leq 2$  m.
- Profundidad máxima  $\leq 7$  m.
- Nivel freático inferior a la profundidad o rebajado.
- No se incluyen los terrenos rocosos ni blandos o expansivos.

Con carácter general se deberá considerar peligrosa toda excavación que, en terrenos corrientes, alcance una profundidad de 0,80 m y 1,30 m en terrenos consistentes.

#### **2.- Medidas de prevención**

En todos los casos se deberá llevar a cabo un estudio previo del terreno con objeto de conocer la estabilidad del mismo. La experiencia en el lugar de ubicación de las obras podrán avalar las características de cortes del terreno.

En general se adoptarán las precauciones necesarias para evitar derrumbamientos, según la naturaleza y condiciones del terreno.

Las excavaciones de zanjas se ejecutarán con una inclinación de talud provisional adecuadas a las características del terreno, debiéndose considerar peligrosa toda excavación cuya pendiente sea superior a su talud natural. (Fig. 1)

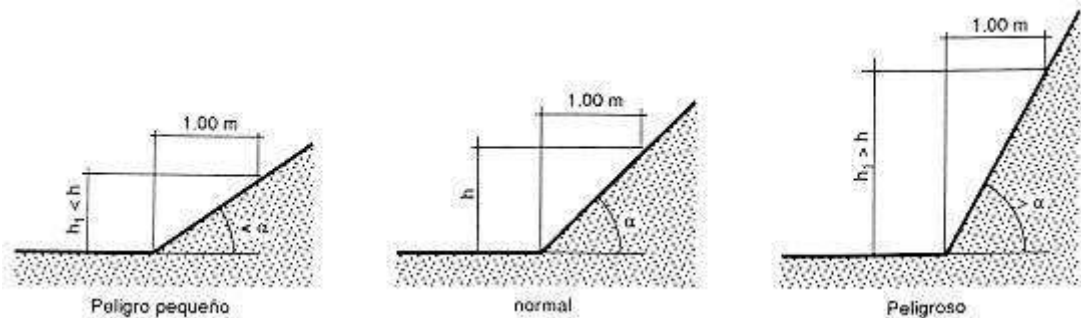

**Fig. 1: Talud natural de  $\alpha^\circ$**

Dado que los terrenos se disgregan y pueden perder su cohesión bajo la acción de los elementos atmosféricos, tales como la humedad, sequedad, hielo o deshielo, dando lugar a hundimientos, es recomendable calcular con amplios márgenes de seguridad la pendiente de los tajos.

En las excavaciones de zanjas se podrán emplear bermas escalonadas, con mesetas no menores de 0,65 m y contramesetas no mayores de 1,30 m en cortes ataluzados del terreno con ángulo entre  $60^\circ$  y  $90^\circ$  para una altura máxima admisible en función del peso específico aparente del terreno y de la resistencia simple del mismo.

Si se emplearan taludes más acentuados que el adecuado a las características del terreno, o bien se lleven a cabo mediante bermas que no reúnan las condiciones indicadas, se dispondrá una entibación que por su forma, materiales empleados y secciones de éstos ofrezcan absoluta seguridad, de acuerdo a las características del terreno: entibación cuajada, semicuajada o ligera.

La entibación debe ser dimensionada para las cargas máximas previsibles en las condiciones más desfavorables.



Las entibaciones han de ser revisadas al comenzar la jornada de trabajo, tensando los codales que se hayan aflojado. Se extremarán estas prevenciones después de interrupciones de trabajo de más de un día y/o de alteraciones atmosféricas como lluvias o heladas.

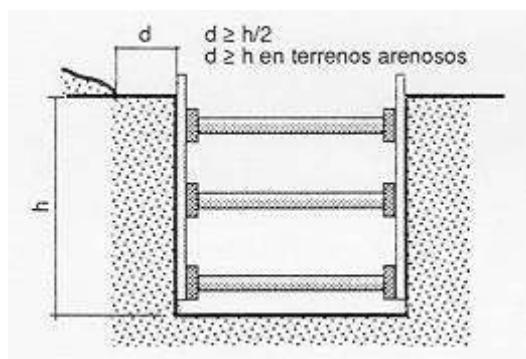

Los productos de la excavación que no hayan de retirarse de inmediato, así como los materiales que hayan de acopiarse, se apilarán a la distancia suficiente del borde de la excavación para que no supongan una sobrecarga que pueda dar lugar a desprendimientos o corrimientos de tierras en los taludes, debiéndose adoptar como mínimo el criterio de distancias de seguridad indicado en la Fig. 2.



**Fig. 2**

Cuando en los trabajos de excavación se empleen máquinas, camiones, etc. que supongan una sobrecarga, así como la existencia de tráfico rodado que transmita vibraciones que puedan dar lugar a desprendimientos de tierras en los taludes, se adoptarán las medidas oportunas de refuerzo de entibaciones y balizamiento y señalización de las diferentes zonas.

Cuando las excavaciones afecten a construcciones existentes, se hará previamente un estudio en cuanto a la necesidad de apeos en todas las partes interesadas en los trabajos, los cuales podrán ser aislados o de conjunto, según la clase de terreno y forma de desarrollarse la excavación, y en todo caso se calculará y ejecutará la manera que consoliden y sostengan las zonas afectadas

	<b>LÍNEA AÉREA 220 kV S/C</b> <b>SET PE TEMPLARIOS – CS TEMPLARIOS</b>	
---	---	---

directamente, sin alterar las condiciones de estabilidad del resto de la construcción.

En general las entibaciones o parte de éstas se quitarán sólo cuando dejen de ser necesarias y por franjas horizontales, comenzando por la parte inferior del corte.

En zanjas de profundidad mayor de 1,30 m., siempre que haya operarios trabajando en su interior, se mantendrá uno de retén en el exterior, que podrá actuar como ayudante de trabajo y dará la alarma caso de producirse alguna emergencia.

En la obra se dispondrá de palancas, cuñas, barras, puntales, tablonés, etc. que no se utilizarán para la entibación y se reservarán para equipo, de salvamento, así como de otros medios que puedan servir para eventualidades o socorrer a los operarios que puedan accidentarse.

Si al excavar surgiera cualquier anomalía no prevista, se comunicará a la Dirección técnica. Provisionalmente el contratista adoptará las medidas que estime necesarias.

## **2.1.- Cortes sin entibación: taludes**

Para profundidades inferiores a 1,30 m en terrenos coherentes y sin solicitud de viales o cimentaciones, podrán realizarse cortes verticales sin entibar.

En terrenos sueltos o que estén solicitados deberá llevarse a cabo una entibación adecuada.

Para profundidades mayores el adecuado ataluzado de las paredes de excavación constituye una de las medidas más eficaces frente al riesgo de desprendimiento de tierras.

La tabla 1 sirve para determinar la altura máxima admisible en metros de taludes libres de solicitaciones, en función del tipo de terreno, del ángulo de inclinación de talud  $\beta$  no mayor de  $60^\circ$  y de la resistencia a compresión simple del terreno (Fig. 3).

**Tabla 1: Determinación de la altura máxima admisible para taludes libres de solicitaciones**

**\*Valores intermedios se interpolarán linealmente**

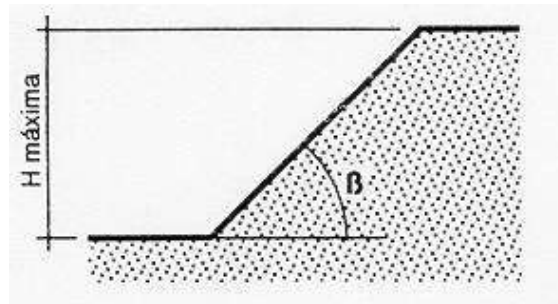

**Fig. 3**

Tipo de terreno	Angulo de talud $\beta$	Resistencia a compresión simple $R_u$ en $\text{kg/cm}^2$				
		0,250	0,375	0,500	0,625	$\geq 0,750$
Arcilla y limos muy plásticos	30	2,40	4,60	6,80	7,00	7,00
	45	2,40	4,00	5,70	7,00	7,00
	60	2,40	3,60	4,90	6,20	7,00
Arcilla y limos de plasticidad media	30	2,40	4,90	7,00	7,00	7,00
	45	2,40	4,10	5,90	7,00	7,00
	60	2,40	3,60	4,90	6,30	7,00
Arcilla y limos poco plásticos, arcillas arenosas y arenas arcillosas	30	4,50	7,00	7,00	7,00	7,00
	45	3,20	5,40	7,00	7,00	7,00
	60	2,50	3,90	5,30	6,80	7,00

(H máx. en m)\*

La altura máxima admisible  $H$  máx. en cortes ataluzados del terreno, provisionales, con ángulo comprendido entre  $60^\circ$  y  $90^\circ$  (talud vertical), sin sollicitación de sobrecarga y sin entibar podrá determinarse por medio de la tabla 2 en función de la resistencia a compresión simple del terreno y del peso específico aparente de éste. Como medida de seguridad en el trabajo contra el "venteo" o pequeño desprendimiento se emplearán bermas escalonadas con mesetas no menores de 0,65 m y contramesetas no mayores de 1,30 m (Fig. 4).

**Tabla 2: Altura máxima admisible  $H$  máx. en m\***

Resistencia a compresión simple $R_u$ en $\text{Kg/cm}^2$	Peso específico aparente $\gamma$ en $\text{g/cm}^3$				
	2,20	2,10	2,00	1,90	1,80
0,250	1,06	1,10	1,15	1,20	1,25
0,300	1,30	1,35	1,40	1,45	1,50
0,400	1,70	1,80	1,90	2,00	2,10
0,500	2,10	2,20	2,30	2,45	2,60
0,600	2,60	2,70	2,80	2,95	3,10
0,700	3,00	3,15	3,30	3,50	3,70
0,800	3,40	3,60	3,80	4,00	4,20
0,900	3,90	4,05	4,20	4,45	4,70
1,000	4,30	4,50	4,70	4,95	5,20
1,100	4,70	4,95	5,20	5,20	5,20
$\geq 1,200$	5,20	5,20	5,20	5,20	5,20

\* Valores intermedios se interpolarán linealmente

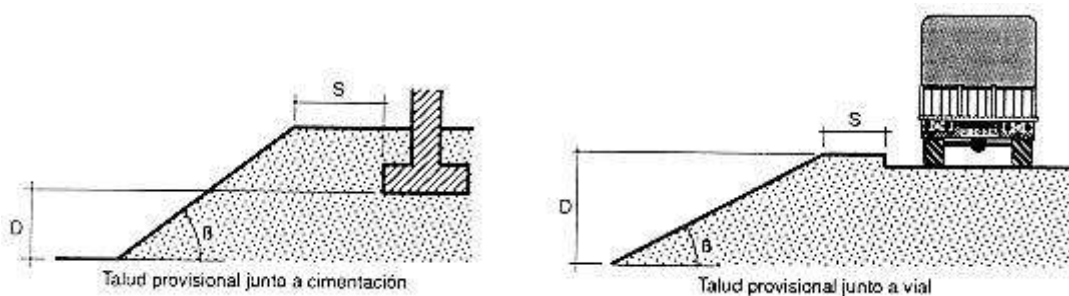

**Fig. 4**

El corte de terreno se considerará solicitado por cimentaciones, viales y acopios equivalentes, cuando la separación horizontal "S" (Fig. 5), entre la coronación del corte y el borde de la solicitación, sea mayor o igual a los valores "S" de la tabla 3.

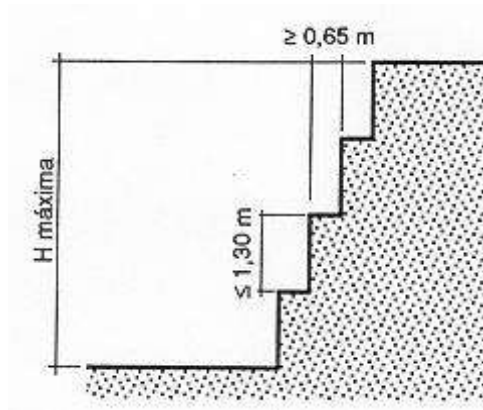
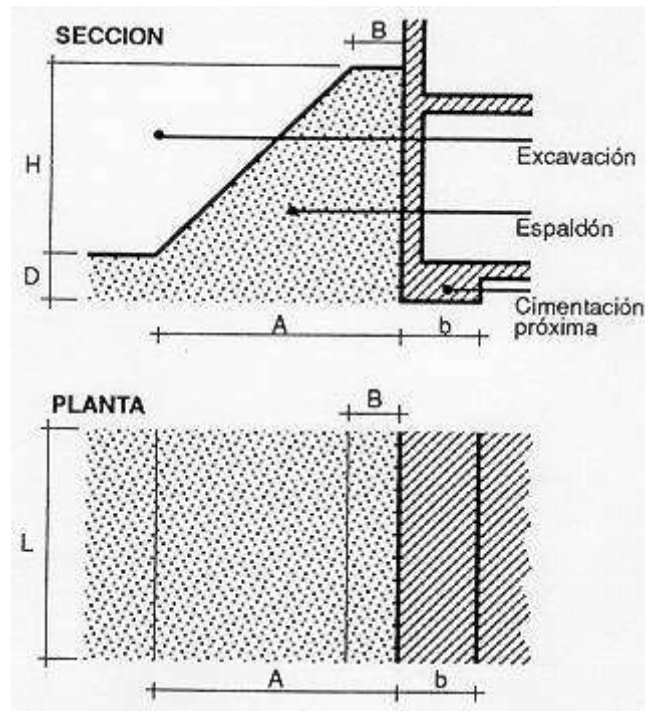

Fig. 5

**Tabla 3: Determinación de la distancia de seguridad (S en fig. 5) para cargas próximas al borde de una zanja**

Tipo de solicitación	Angulo de talud	
	$\beta > 60^\circ$	$\beta \leq 60^\circ$
Cimentaciones	D	D
Vial o acopios equivalentes	D	D/2

En excavaciones junto a cimentaciones enrasadas o más profundas, se deberá comprobar si existe peligro de levantamiento del fondo. En general no existe peligro siempre que se verifique (Fig. 6) que:

**Fig. 6**

$$q_s \leq 0,9 (m \cdot R_w + n)$$

siendo:

$q_s$  = Tensión de comprobación que transmite la cimentación al terreno en su plano de apoyo en Kg/cm<sup>2</sup>.

$R_w$  = Resistencia a compresión simple del terreno en Kg/cm<sup>2</sup>.

$m$  = Factor de influencia (tabla 4).

$n$  = Sobrecarga debida al espaldón en Kg/cm<sup>2</sup>. (Tabla 5)

Para valores de  $A < b$ , debe tomarse en general  $n = 0$

**Tabla 4: Cálculo del factor de influencia, m\*.**

b/L	D/b									
	0,00	0,50	1,00	1,50	2,00	2,50	3,00	4,00	5,00	6,00
< 0,1	1,00	1,19	1,38	1,57	1,76	1,95	2,14	2,52	2,90	3,28
0,1	1,04	1,23	1,42	1,61	1,80	1,99	2,18	2,56	2,94	3,32
0,2	1,03	1,27	1,46	1,65	1,84	2,03	2,22	2,60	2,98	3,36
0,3	1,13	1,32	1,51	1,70	1,89	2,08	2,27	2,65	3,03	3,41
0,4	1,17	1,36	1,55	1,74	1,93	2,12	2,31	2,69	3,07	3,45
0,5	1,22	1,41	1,60	1,79	1,98	2,17	2,36	2,74	3,12	3,50
0,6	1,26	1,45	1,64	1,83	2,02	2,21	2,40	2,78	3,16	3,54
0,7	1,30	1,49	1,68	1,87	2,06	2,25	2,44	2,82	3,20	3,58
0,8	1,35	1,54	1,73	1,92	2,11	2,30	2,49	2,87	3,25	3,63
0,9	1,39	1,58	1,77	1,96	2,15	2,34	2,53	2,91	3,29	3,67
≥ 1,0	1,44	1,63	1,82	2,01	2,20	2,39	2,58	2,96	3,34	3,72

\*Siendo (fig. 6):

**b = Ancho de la cimentación en dirección normal al corte en m.**

**L = Largo de la cimentación en dirección paralela al corte en m.**

**D = Desnivel entre el plano de apoyo de la cimentación y el fondo de la excavación en m.**

**Tabla 5: Cálculo de la sobrecarga debida al espaldón, n, en Kg/cm<sup>2</sup>**

Peso específico aparente del terreno $\gamma$ en g/cm <sup>3</sup>	$\frac{A+B}{2A} \cdot H$ en m.						
	1	2	3	4	5	6	7
2,20	0,22	0,44	0,66	0,88	1,10	1,32	1,54
2,00	0,20	0,40	0,60	0,80	1,00	1,20	1,40
1,80	0,18	0,36	0,54	0,72	0,90	1,08	1,26
1,60	0,16	0,32	0,48	0,64	0,80	0,96	1,12

Siendo (fig. 6):

**A = Ancho en pie del espaldón en m.**

**B = Ancho en coronación del espaldón en m.**

**H = Profundidad del corte en m.**

## 2.2.- Cortes con entibación

Cuando no sea posible emplear taludes como medida de protección contra el desprendimiento de tierras en la excavación de zanjas y haya que realizar éstas mediante cortes verticales de sus paredes se deberán entibar éstas en zanjas iguales o mayores a 1,30 m de profundidad. Igual medida se deberá tomar si no alcanzan esta profundidad en terrenos no consistentes o si existe sollicitación de cimentación próxima o vial.

El tipo de entibación a emplear vendrá determinada por el de terreno en cuestión, si existen o no sollicitaciones y la profundidad del corte (tabla 6).

**Tabla 6: Elección del tipo de cimentación**

Tipo de terreno	Sollicitación	Profundidad P del corte en m. <sup>1</sup>			
		< 1,30	1,30-2,00	2,00-2,50	> 2,50
Coherente	Sin sollicitación	*	Ligera	Semicuajada	Cuajada
	Sollicitación de vial	Ligera	Semicuajada	Cuajada	Cuajada
	Sollicitación de cimentación	Cuajada	Cuajada	Cuajada	Cuajada
Suelto	Indistintamente	Cuajada	Cuajada	Cuajada	Cuajada

**\* Entibación no necesaria en general**

La Norma Tecnológica NTE-ADZ/1976 "Acondicionamiento del terreno. Desmontes: Zanjas y pozos", establece el criterio para determinar si el corte en el terreno puede considerarse sin sollicitación de cimentación próxima o vial, dándose esta circunstancia cuando se verifique que:

$$P \leq (h + d/2) \text{ ó } P \leq d/2 \text{ respectivamente, (Fig. 7)}$$

Siendo:



P = Profundidad del corte.

h = Profundidad del plano de apoyo de la cimentación próxima. En caso de cimentación con pilotes, h se medirá hasta la cara inferior del encepado.

d = Distancia horizontal desde el borde de coronación del corte a la cimentación o vial.

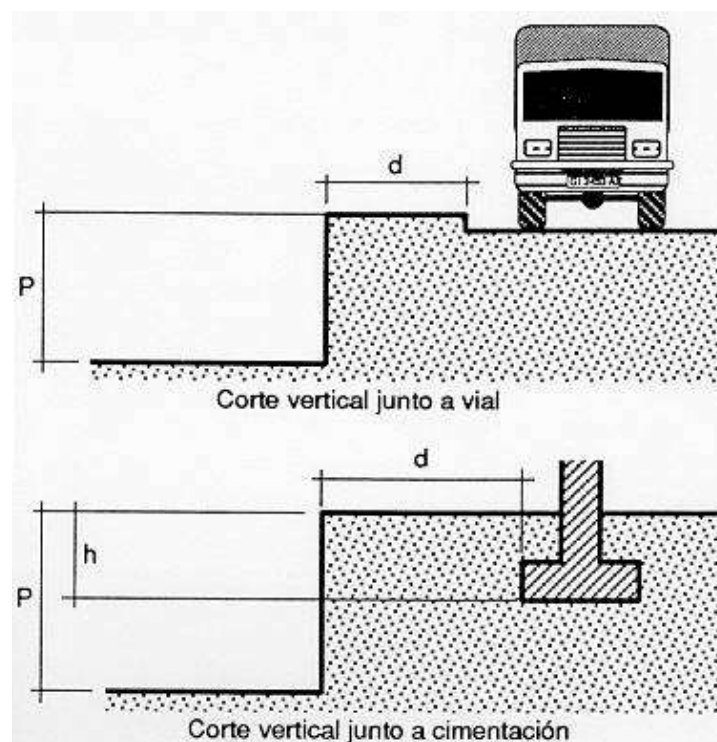

**Fig. 7**

En algunos casos puede ser interesante emplear una combinación de talud y entibación. (Fig. 8)

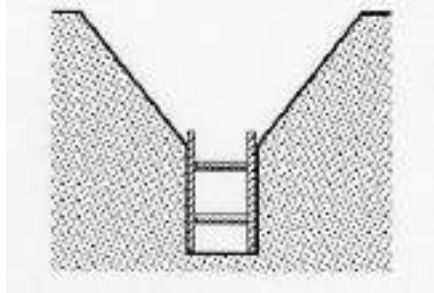
**Fig. 8**

### **2.3.-Sistemas de entibación usuales**



Por entibación se entiende toda fortificación para contención de tierras, realizada generalmente con madera.

#### *Entibación con tablas horizontales*

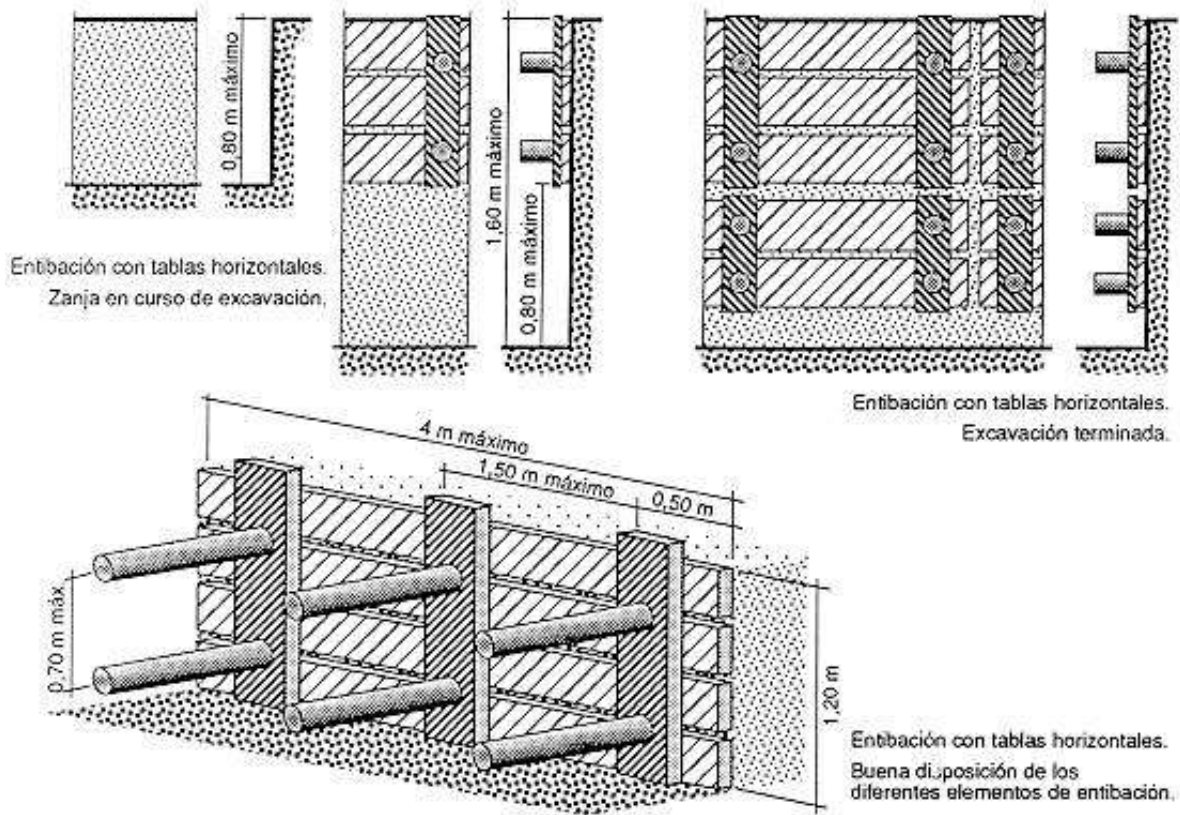
Se emplea cuando el corte se lleva a cabo en un terreno con suficiente cohesión que le permite ser autoestable mientras se efectúa la excavación. Mediante la alternancia excavación (0,80 m a 1,30 m) y entibación, se alcanza la profundidad total de la zanja. (Fig. 9)



**Fig. 9**

	<b>LÍNEA AÉREA 220 kV S/C</b> <b>SET PE TEMPLARIOS – CS TEMPLARIOS</b>	
---	---	---

### Entibación con tablas verticales

Cuando el terreno no presenta la suficiente cohesión o no se tiene garantía de ello, es más aconsejable llevar a cabo la entibación con tablas verticales, que en caso de que el terreno presente una aceptable cohesión y resistencia se excava por secciones sucesivas de hasta 1,50 - 1,80 m de profundidades máximas, en tramos longitudinales variables que en ningún caso deberán pasar de 4 m; y en caso de que el terreno presente poco o ninguna cohesión deberán hincarse las tablas verticales en los citados tramos antes de proceder a la excavación de las tierras alcanzándose la profundidad prevista en sucesivas etapas.

Independientemente de que la entibación se realice con tablas horizontales o verticales, éstas podrán cubrir totalmente las paredes de la excavación (entibación cuajada), el 50% (entibación semicuajada) e incluso menos de esta proporción (entibación ligera).

La Norma Tecnológica NTE-ADZ/1976 permite determinar su empleo en función de la profundidad de excavación, del tipo de terreno y de que exista sollicitación de cimentación o vial (Tabla 6), mediante las tablas nº 7, 8, 9, 10, 11, 12 puede determinarse la separación y grosores de los distintos elementos que constituyen la entibación de los principales casos.

Tabla: 7

ENTIBACION SEMICUAJADA						
↓ E ↓ → q → S		Determinación de la separación vertical S en cm entre ejes de apoyo, en función del grueso mínimo E en mm del Tablero y del empuje total q en kg/cm <sup>2</sup> , o viceversa				
Grueso mínimo del tablero E en mm						Separación vertical S en cm
20	25	30	52	65	76	
0,17	0,27	0,39	1,20	1,87	2,53	90
0,06	0,10	0,14	0,43	0,68	0,92	50
		0,06	0,19	0,30	0,41	75
			0,10	0,16	0,22	100
Grueso mínimo del tablero E en mm						



Tabla 9

ENTIBACION CUAJADA			
↓ E ↓ → q → M		Determinación de la separación horizontal M en cm, en función del grueso mínimo E en mm del tablero y del empuje total q en kg/cm <sup>2</sup> , o viceversa.	
Grueso mínimo del tablero E en mm			Separación horizontal M o A en cm
52	65	76	
0,21	0,33	0,48	100
0,13	0,21	0,29	125
0,07	0,15	0,20	150
0,05	0,09	0,15	175
0,03	0,06	0,10	200
Empuje q en kg/cm <sup>2</sup>			

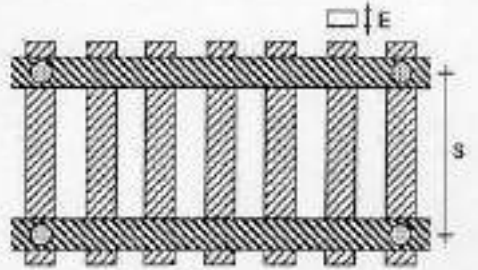

Tabla 8

ENTIBACION SEMICUAJADA				
$\downarrow$ F $\downarrow$ $\rightarrow$ q $\rightarrow$ S $\rightarrow$ M		Determinación de las separaciones entre codeles, vertical S en cm y horizontal M en cm, en función del grueso mínimo F en mm del cabecero y del empuje total q en kg/cm <sup>2</sup> , o viceversa.		
Grueso mínimo del cabecero F en mm			Separación vertical S + 30 en cm	Separación horizontal M en cm
52	65	76		
0,12	0,20	0,27	50	100
0,08	0,12	0,17	50	125
0,04	0,05	0,12	50	150
	0,05	0,09	50	175
0,10	0,16	0,22	60	100
0,06	0,10	0,14	60	125
	0,07	0,10	60	150
	0,04	0,07	60	175
0,08	0,12	0,18	76	100
0,05	0,08	0,10	75	125
		0,08	75	150
0,07	0,12	0,16	80	100
0,06	0,07	0,10	80	125
	0,05	0,07	80	150
0,06	0,00	0,12	100	100
	0,00	0,08	100	125
0,00	0,00	0,00	100	100
	0,00	0,00	100	125

Empuje q en kg/cm<sup>2</sup>

Tabla 10

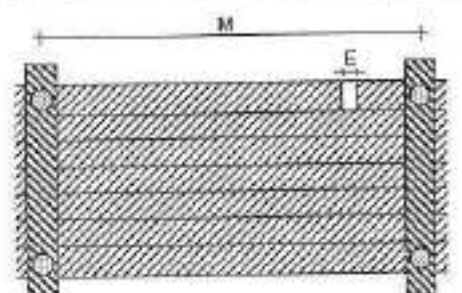
ENTIBACION CUAJADA				
$\downarrow$ F $\downarrow$ $\rightarrow$ q $\rightarrow$ S $\rightarrow$ M		Determinación de las separaciones entre codeles, vertical S en cm y horizontal M en cm, en función del grueso mínimo F en mm del cabecero y del empuje total q en kg/cm <sup>2</sup> , o viceversa.		
Grueso mínimo del cabecero F en mm			Separación vertical S en cm	Separación horizontal M en cm
52	65	76		
0,36	0,56	0,76	30	100
0,20	0,31	0,43	40	
0,12	0,20	0,27	50	
0,09	0,14	0,19	60	
0,26	0,45	0,60	30	125
0,16	0,25	0,34	40	
0,10	0,16	0,22	50	
0,07	0,11	0,15	60	
0,24	0,37	0,50	30	150
0,13	0,21	0,28	40	
0,08	0,13	0,18	50	
0,06	0,09	0,12	60	
0,20	0,32	0,43	30	175
0,11	0,18	0,24	40	
0,07	0,11	0,15	50	
0,05	0,08	0,11	60	
0,18	0,28	0,38	30	200
0,10	0,15	0,21	40	
0,06	0,10	0,13	50	
0,04	0,07	0,09	60	

Empuje q en kg/cm<sup>2</sup>

Tabla 11

ENTIBACION LIGERA				
$\downarrow$ F $\downarrow$ $\rightarrow$ S $\rightarrow$ M		Determinación de las separaciones entre codales, vertice: S en cm y horizontal M en cm, en función del grueso mínimo F en mm del cabeceo y del empuje total q en kg/cm <sup>2</sup> , o viceversa.		
Grueso mínimo del cabeceo F en mm			Separación vertical S en cm	Separación horizontal M en cm
52	65	76		
0,10	0,16	0,23	30	100
0,08	0,10	0,14	30	125
	0,07	0,10	30	150
	0,06	0,07	30	175
		0,05	30	200
0,06	0,10	0,13	50	100
0,04	0,06	0,08	50	125
	0,04	0,06	50	150
		0,04	50	175
0,04	0,06	0,09	75	100
	0,04	0,06	75	125
		0,04	75	150
	0,05	0,06	100	100
		0,04	100	125
Empuje q en kg/cm <sup>2</sup>				



Tabla 12

ENTIBACIONES CUAJADA, SEMICUAJADA Y LIGERA						
$\downarrow$ H max $\downarrow$ D		Determinación del diámetro mínimo D en cm del codal, de longitud $\leq$ 2 m, libre de pandeo y de aplastamiento del durmiente, en función del empuje horizontal H en kg que soporta, o viceversa. Siendo en zanjas con entibación: Ligera: H = 1,50 q.M.S. Cuajada o semicujada: H = 0,75 q.M.S.				
H max. en kg	1.570	1.900	2.260	2.650	3.080	3.530
D en cm	10	11	12	13	14	15
						

## 2.4.- Otros sistemas de entibación

Además de los vistos existen otros sistemas que se alejan de los tradicionales, que son seguros frente al riesgo de atrapamiento de personas por desprendimiento de tierras, pero que en general requieren de medios que sólo disponen empresas especializadas, conociéndose con el nombre de entibaciones especiales, tales son el sistema Quillery, el Heidbrader, el Lamers, los que emplean dispositivos deslizantes, etc. Por ser el más accesible al común denominador de las empresas destacaremos aquí el primero de los mencionados.

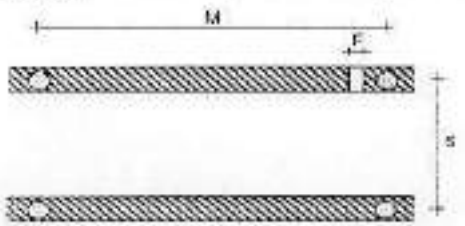
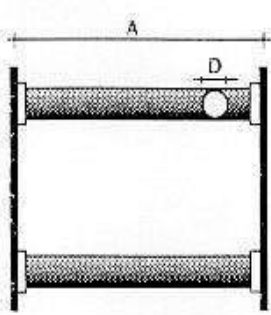
### Sistema Quillery

Es aplicable hasta una profundidad recomendable de 3,50 m en terrenos de buena cohesión.

Consiste en unos paneles de revestimiento de longitud 2-2,50 m que se preparan en las proximidades de la zanja y que una vez abierta ésta se introducen en la misma. Si la profundidad sobrepasa los 2-2,50 m se realiza en una primera fase hasta esta profundidad y en una segunda fase se alcanzan los 3,50 m de profundidad máxima recomendable. (Fig. 10)

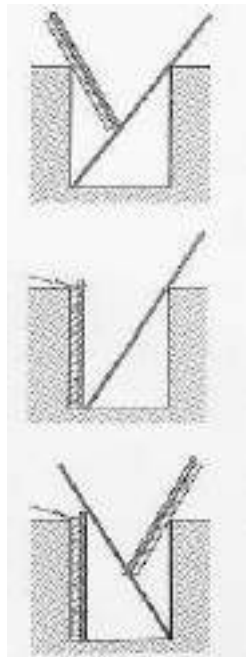

**Fig. 10: Colocación de los paneles con ayuda de una pértiga**



**ANEXO**  
**PLIEGO DE CONDICIONES**

## ÍNDICE

<b>1.- PLIEGO DE CONDICIONES GENERALES.....</b>	<b>4</b>
1.1.- OBJETO .....	4
1.2.- DISPOSICIONES GENERALES .....	4
1.2.1.- Condiciones Facultativas Legales.....	4
1.2.2.- Seguridad en el Trabajo.....	5
1.2.3.- Seguridad Pública .....	6
1.3.- ORGANIZACIÓN DEL TRABAJO .....	6
1.3.1.- Datos de la Obra .....	6
1.3.2.- Replanteo de la Obra .....	7
1.3.3.- Mejoras y Variaciones del Proyecto .....	7
1.3.4.- Recepción del Material.....	8
1.3.5.- Organización .....	8
1.3.6.- Facilidades para la Inspección .....	9
1.3.7.- Ensayos .....	9
1.3.8.- Limpieza y Seguridad en las Obras .....	9
1.3.9.- Medios Auxiliares .....	10
1.3.10.- Ejecución de las Obras .....	10
1.3.11.- Subcontratación de las Obras .....	10
1.3.12.- Plazo de Ejecución.....	11
1.3.13.- Recepción Provisional.....	12
1.3.14.- Periodos de Garantía .....	12
1.3.15.- Recepción Definitiva .....	13
1.3.16.- Pago de las Obras .....	13
1.3.17.- Abono de Materiales Acopiados .....	14
1.4.- DISPOSICIÓN FINAL.....	14
<b>2.- PLIEGO DE CONDICIONES TECNICAS DE EJECUCIÓN PARA UNA LÍNEA AÉREA 15</b>	
2.1.- OBJETO .....	15
2.2.- EJECUCIÓN DEL TRABAJO .....	15
2.2.1.- Replanteo de los Apoyos .....	15
2.2.2.- Apertura de Hoyos .....	17
2.2.3.- Transporte, Acarreo y Acopio a pie de Hoyo .....	19
2.2.4.- Cimentaciones .....	19
2.2.5.- Armado e Izado de Apoyos .....	24
2.2.6.- Protección de las Superficies Metálicas.....	26
2.2.7.- Tendido, Tensado y Engrapado de los Conductores y Cables de Tierra	26
2.2.8.- Reposición del Terreno .....	32
2.2.9.- Numeración de Apoyos . Aviso de Peligro Eléctrico .....	32
2.2.10.- Tomas de Tierra.....	32
2.3.- MATERIALES.....	33
2.3.1.- Reconocimiento y Admisión de Materiales .....	34

2.3.2.- Apoyos .....	34
2.3.3.- Herrajes.....	34
2.3.4.- Aisladores .....	34
2.3.5.- Conductores y Cable de Tierra .....	34
2.4.- RECEPCIÓN DE OBRA .....	34
2.4.1.- Calidad de Cimentaciones .....	35
2.4.2.- Tolerancia de Ejecución.....	35
2.4.3.- Inspección y Control.....	36

## **1.- PLIEGO DE CONDICIONES GENERALES**

### **1.1.- OBJETO**

Este Pliego de Condiciones tiene por objeto la definición de los requisitos de carácter general que han de cumplirse en la construcción de la línea aérea de alta tensión línea a 220kV SET PE Templarios – CS Templarios en el término municipal de Lerga y Ujué/Uxue (provincia de Navarra) cuyas características técnicas están definidas en los restantes documentos que componen el presente Proyecto.

### **1.2.- DISPOSICIONES GENERALES**

#### **1.2.1.- Condiciones Facultativas Legales**

Las obras del Proyecto, además de lo prescrito en el presente Pliego de Condiciones, se regirán por lo especificado en:

- a) Reglamentación General de Contratación según Decreto R.D. 1098/2001.
- b) Pliego de Condiciones Generales para la Contratación de Obras Públicas aprobado por Decreto 3854/70, de 31 de diciembre.
- c) Artículo 1588 y siguientes del Código Civil, en los casos que sea procedente su aplicación al contrato de que se trate.
- d) Ley del Sector Eléctrico (Ley 54/1997, 27 Noviembre).
- e) Real Decreto 3275/1982, de 12 de noviembre, sobre Condiciones Técnicas y Garantías de Seguridad en Centrales Eléctricas, Subestaciones y Centros de Transformación, así como las Órdenes de 6 de julio de 1984, de 18 de octubre de 1984 y de 27 de noviembre de 1987, por las que se aprueban y actualizan las Instrucciones Técnicas Complementarias sobre dicho reglamento.

f) Real Decreto 223/08, de 15 de febrero, por el que se aprueba el Reglamento sobre Condiciones Técnicas y Garantías de Seguridad en las Líneas Eléctricas de Alta Tensión y sus Instrucciones Complementarias ITC-LAT 01 a 09.

g) Ley 31/1995, de 8 de noviembre, sobre Prevención de Riesgos laborales y RD 162/97 sobre disposiciones mínimas en materia de Seguridad y Salud en las Obras de Construcción.

#### 1.2.2.- Seguridad en el Trabajo

El Contratista está obligado a cumplir las condiciones que se indican en el apartado “g” del párrafo 1.2.1 de este Pliego de Condiciones y cuantas en esta materia fueran de pertinente aplicación.

Asimismo, deberá proveer cuanto fuese preciso para el mantenimiento de las máquinas, herramientas, materiales y útiles de trabajo en debidas condiciones de seguridad.

Mientras los operarios trabajen en circuitos o equipos en tensión o en su proximidad, usarán ropa sin accesorios metálicos y evitarán el uso innecesario de objetos de metal; los flexómetros, las reglas, los mangos de aceiteras, los útiles, limpiadores, etc., que se utilicen no deben ser de material conductor. Se llevarán las herramientas o equipos en bolsas y se utilizará calzado aislante o al menos sin herrajes ni clavos en suelas.

El personal de la Contrata viene obligado a usar todos los dispositivos y medios de protección personal, herramientas y prendas de seguridad exigidos para eliminar o reducir los riesgos, pudiendo el Director de Obra suspender los trabajos, si estima que el personal de la Contrata está expuesto a peligros que son corregibles.

El Director de Obra podrá exigir del Contratista, ordenándolo por escrito, el cese en la obra de cualquier empleado u obrero que, por imprudencia temeraria, fuera capaz de producir accidentes que hicieran peligrar la integridad física el propio trabajador o de sus compañeros.

El Director de Obra podrá exigir del Contratista en cualquier momento, antes o después de la iniciación de los trabajos, que presente los documentos acreditativos de haber formalizado los regímenes de Seguridad Social de todo tipo (afiliación, accidente, enfermedad, etc.) en la forma legalmente establecida.

### 1.2.3.- Seguridad Pública

El Contratista deberá tomar las máximas precauciones en todas las operaciones y los usos de equipos para proteger a personas, animales y cosas de los peligros procedentes del trabajo, siendo de su cuenta las responsabilidades que por tales accidentes se ocasionen.

El Contratista mantendrá póliza de Seguros que proteja suficientemente a él y a sus empleados u obreros frente a las responsabilidades por daños, responsabilidad civil, etc., que en uno y otro pudieran incurrir para el Contratista o para terceros, como consecuencia de la ejecución de los trabajos.

## 1.3.- ORGANIZACIÓN DEL TRABAJO

El Contratista ordenará los trabajos de la forma más eficaz para la perfecta ejecución de los mismos, y las obras se realizarán siempre siguiendo las indicaciones del Director de Obra, al amparo de las condiciones siguientes:

### 1.3.1.- Datos de la Obra

Se entregará al Contratista una copia de los planos y pliegos de condiciones del Proyecto, así como cuantos planos o datos necesite para la completa ejecución de la Obra.

El Contratista podrá tomar nota o sacar copia a su costa de la Memoria, Presupuesto y Anexos del Proyecto, así como segundas copias de todos los documentos.

El Contratista se hace responsable de la buena conservación de los originales de donde obtenga las copias, los cuales serán devueltos al Director de Obra después de su utilización.

Por otra parte, en un plazo máximo de dos meses, después de la terminación de los trabajos, el Contratista deberá actualizar los diversos planos y documentos existentes, de acuerdo con las características de la obra terminada, entregando al Director de Obra dos expedientes completos relativos a los trabajos realmente ejecutados.

No se harán por el Contratista alteraciones, correcciones, omisiones, adiciones o variaciones sustanciales en los datos fijados en el Proyecto, salvo aprobación previa por escrito del Director de Obra.

#### 1.3.2.- Replanteo de la Obra

El Director de Obra, una vez que el Contratista esté en posesión del Proyecto y antes de comenzar las obras, deberá hacer el replanteo de estas, con especial atención en los puntos singulares, entregando al Contratista las referencias y los datos necesarios para fijar completamente la ubicación de los mismos.

Se levantará por duplicado Acta, en la que constarán, claramente, los datos entregados, firmado por el Director de Obra y por el representante del Contratista.

Los gastos de replanteo serán de cuenta del Contratista.

#### 1.3.3.- Mejoras y Variaciones del Proyecto

No se considerarán como mejoras ni variaciones del Proyecto más que aquellas que hayan sido ordenadas expresamente por escrito por el Director de Obra, convenido el precio antes de proceder a su ejecución.

Las obras accesorias o delicadas, no incluidas en los precios de adjudicación, podrán ejecutarse con personal independiente del Contratista.

#### 1.3.4.- Recepción del Material

El Director de Obra de acuerdo con el Contratista dará a su debido tiempo su aprobación sobre el material suministrado y confirmará que permite una instalación correcta.

La vigilancia y conservación del material suministrado será por cuenta del Contratista.

#### 1.3.5.- Organización

El Contratista actuará de patrono legal, aceptando todas las responsabilidades correspondientes y quedando obligado al pago de los salarios y las cargas que legalmente están establecidas y, en general, a todo cuanto se legisle, decrete u ordene sobre el particular antes o durante la ejecución de la obra.

Dentro de lo estipulado en el Pliego de Condiciones, la organización de la Obra, así como la determinación de la procedencia de los materiales que se empleen, estará a cargo del Contratista a quien corresponderá la responsabilidad de la seguridad contra accidentes.

El Contratista deberá, sin embargo, informar al Director de Obra de todos los planes de organización técnica de la misma, así como de la procedencia de los materiales y cumplimentar cuantas órdenes le dé éste en relación con datos extremos.

En las obras por administración, el Contratista deberá dar cuenta diaria al Director de Obra de la admisión de personal, compra de materiales, adquisición o alquiler de elementos auxiliares y cuantos gastos haya de efectuar. Para los contratos de trabajo, compra de material, alquiler de elementos auxiliares, cuyos salarios, precios o cuotas sobrepasen en más de un 5% de los normales en el mercado, solicitará la aprobación previa del Director de Obra, quien deberá



responder dentro de los ocho días siguientes a la petición, salvo casos de reconocida urgencia, en los que se dará cuenta posteriormente.

#### 1.3.6.- Facilidades para la Inspección

El Contratista proporcionará al Director de Obra o los Delegados y colaboradores toda clase de facilidades para los replanteos, reconocimientos, mediciones y pruebas de los materiales, así como la mano de obra necesaria para los trabajos que tenga por objeto comprobar el cumplimiento de las condiciones establecidas, permitiendo el acceso a todas las partes de la obra e incluso a los talleres o fábricas donde se produzcan los materiales o se realicen trabajos para las obras.

#### 1.3.7.- Ensayos

Los ensayos, análisis y pruebas que deban realizarse para comprobar si los materiales reúnen las condiciones exigibles se verificarán por la Dirección Técnica, o bien, si ésta lo estima oportuno, por el correspondiente Laboratorio Oficial.

Todos los gastos de pruebas y análisis serán de cuenta del Contratista.

#### 1.3.8.- Limpieza y Seguridad en las Obras

Es obligación del Contratista mantener limpias las obras y sus inmediaciones de escombros y materiales, y hacer desaparecer las instalaciones provisionales que no sean precisas, así como adoptar las medidas y ejecutar los trabajos necesarios para que las obras ofrezcan un buen aspecto a juicio de la Dirección Técnica.

Se tomarán las medidas oportunas de tal modo que durante la ejecución de las obras se ofrezca seguridad absoluta, con el objeto de evitar accidentes que puedan ocurrir por deficiencia en esta clase de precauciones; durante la noche estarán los puntos de trabajo perfectamente alumbrados y cercados los que por su índole fueran peligrosos.

#### 1.3.9.- Medios Auxiliares

No se abonarán en concepto de medios auxiliares más cantidades que las que figuren explícitamente consignadas en presupuesto, entendiéndose que en todos los demás casos el costo de dichos medios está incluido en los correspondientes precios del presupuesto.

#### 1.3.10.- Ejecución de las Obras

Las obras se ejecutarán conforme al Proyecto y a las condiciones contenidas en este Pliego de Condiciones y en el Pliego Particular, si lo hubiera, y de acuerdo con las especificaciones señaladas en el de Condiciones Técnicas.

El Contratista, salvo aprobación por escrito del Director de Obra, no podrá hacer ninguna alteración o modificación de cualquier naturaleza tanto en la ejecución de la obra en relación con el Proyecto como en las Condiciones Técnicas especificadas, sin perjuicio de lo que en cada momento pueda ordenarse por el Director de Obra a tenor de lo dispuesto en el último párrafo del apartado 1.3.1.

El Contratista no podrá utilizar en los trabajos personal que no sea de su exclusiva cuenta y cargo, salvo lo indicado en el apartado 1.3.3.

Igualmente, será de su exclusiva cuenta y cargo aquel personal ajeno al propiamente manual y que sea necesario para el control administrativo del mismo.

El Contratista deberá tener al frente de los trabajos un técnico suficientemente especializado a juicio del Director de Obra.

#### 1.3.11.- Subcontratación de las Obras

Salvo que el contrato disponga lo contrario o que de su naturaleza y condiciones se deduzca que la Obra ha de ser ejecutada directamente por el adjudicatario, podrá éste concertar con terceros la realización de determinadas unidades de obra.

La celebración de los subcontratos estará sometida al cumplimiento de los siguientes requisitos:

a) Que se dé conocimiento por escrito al Director de Obra del subcontrato a celebrar, con indicación de las partes de obra a realizar y sus condiciones económicas, a fin de que aquél lo autorice previamente.

b) Que las unidades de obra que el adjudicatario contrate con terceros no excedan del 50% del presupuesto total de la obra principal.

En cualquier caso el Contratante no quedará vinculado en absoluto ni reconocerá ninguna obligación contractual entre él y el subcontratista, y cualquier subcontratación de obras no eximirá al Contratista de ninguna de sus obligaciones respecto al Contratante.

#### 1.3.12.- Plazo de Ejecución

Los plazos de ejecución, total y parciales, indicados en el contrato, se empezarán a contar a partir de la fecha de replanteo.

El Contratista estará obligado a cumplir con los plazos que se señalen en el contrato para la ejecución de las obras y serán improrrogables.

No obstante lo anteriormente indicado, los plazos podrán ser objeto de modificaciones cuando así resulte por cambios determinados por el Director de Obra debidos a exigencias de la realización de las obras y siempre que tales cambios influyan realmente en los plazos señalados en el contrato.

Si por cualquier causa, ajena por completo al Contratista, no fuera posible empezar los trabajos en la fecha prevista o tuvieran que ser suspendidos una vez empezados, se concederá por el Director de Obra, la prórroga estrictamente necesaria.

#### 1.3.13.- Recepción Provisional

Una vez terminadas las obras y a los quince días siguientes a la petición del Contratista, se hará la recepción provisional de las mismas por el Contratante, requiriendo para ello la presencia del Director de Obra y del representante del Contratista, levantándose la correspondiente Acta, en la que se hará constar la conformidad con los trabajos realizados, si éste es el caso. Dicho Acta será firmada por el Director de Obra y el representante del Contratista, dándose la obra por recibida si se ha ejecutado correctamente de acuerdo con las especificaciones dadas en el Pliego de Condiciones Técnicas y en el Proyecto correspondiente, comenzándose entonces a contar el plazo de garantía.

En el caso de no hallarse la Obra en estado de ser recibida, se hará constar así en el Acta y se darán al Contratista las instrucciones precisas y detalladas para remediar los defectos observados, fijándose un plazo de ejecución. Expirado dicho plazo, se hará un nuevo reconocimiento. Las obras de reparación serán por cuenta y a cargo del Contratista. Si el Contratista no cumpliera estas prescripciones, podrá declararse rescindido el contrato con pérdida de la fianza.

La forma de recepción se indica en el Pliego de Condiciones Técnicas correspondiente.

#### 1.3.14.- Periodos de Garantía

El periodo de garantía será el señalado en el contrato y empezará a contar desde la fecha de aprobación del Acta de Recepción.

Hasta que tenga lugar la recepción definitiva, el Contratista es responsable de la conservación de la Obra, siendo de su cuenta y cargo las reparaciones por defectos de ejecución o mala calidad de los materiales.

Durante este periodo, el Contratista garantizará al Contratante contra toda reclamación de terceros, fundada en causa y por ocasión de la ejecución de la Obra.

#### 1.3.15.- Recepción Definitiva

Al terminar el plazo de garantía señalado en el contrato o, en su defecto, a los seis meses de la recepción provisional, se procederá a la recepción definitiva de las obras, con la concurrencia del Director de Obra y del representante del Contratista levantándose el Acta correspondiente, por duplicado (si las obras son conformes), que quedará firmada por el Director de Obra y el representante del Contratista y ratificada por el Contratante y el Contratista.

#### 1.3.16.- Pago de las Obras

El pago de obras realizadas se hará por Certificaciones parciales que se practicarán mensualmente. Dichas Certificaciones contendrán solamente las unidades de obra totalmente terminadas que se hubieran ejecutado en el plazo a que se refieran. La relación valorada que figure en las Certificaciones se hará con arreglo a los precios establecidos, reducidos en un 10% y con la cubicación, planos y referencias necesarias para su comprobación.

Serán de cuenta del Contratista las operaciones necesarias para medir unidades ocultas o enterradas, si no se ha advertido al Director de Obra oportunamente para su medición, los gastos de replanteo, inspección y liquidación de las mismas, con arreglo a las disposiciones vigentes, y los gastos que se originen por inspección y vigilancia facultativa, cuando la Dirección Técnica estime preciso establecerla.

La comprobación, aceptación o reparos deberán quedar terminados por ambas partes en un plazo máximo de quince días.

El Director de Obra expedirá las Certificaciones de las obras ejecutadas que tendrán carácter de documentos provisionales a buena cuenta, rectificables por la liquidación definitiva o por cualquiera de las Certificaciones siguientes, no suponiendo por otra parte, aprobación ni recepción de las obras ejecutadas y comprendidas en dichas Certificaciones.

#### 1.3.17.- Abono de Materiales Acopiados

Cuando a juicio del Director de Obra no haya peligro de que desaparezca o se deterioren los materiales acopiados y reconocidos como útiles, se abonarán con arreglo a los precios descompuestos de la adjudicación. Dicho material será indicado por el Director de Obra que lo reflejará en el Acta de recepción de Obra, señalando el plazo de entrega en los lugares previamente indicados. El Contratista será responsable de los daños que se produzcan en la carga, transporte y descarga de este material.

La restitución de las bobinas vacías se hará en el plazo de un mes, una vez que se haya instalado el cable que contenían. En caso de retraso en su restitución, deterioro o pérdida, el Contratista se hará también cargo de los gastos suplementarios que puedan resultar.

#### 1.4.- DISPOSICIÓN FINAL

La concurrencia a cualquier Subasta, Concurso o Concurso-Subasta, cuyo Proyecto incluya el presente Pliego de Condiciones Generales, presupone la plena aceptación de todas y cada una de sus cláusulas.

## **2.- PLIEGO DE CONDICIONES TECNICAS DE EJECUCIÓN PARA UNA LÍNEA AÉREA**

### **2.1.- OBJETO**

Este Pliego de Condiciones tiene por objeto la definición de los requisitos que han de cumplir el suministro e instalación de los materiales necesarios en la construcción de la Línea Aérea objeto del presente proyecto.

### **2.2.- EJECUCIÓN DEL TRABAJO**

Corresponde al Contratista la responsabilidad en la ejecución de los trabajos que deberán realizarse conforme a las reglas de la buena práctica.

#### **2.2.1.- Replanteo de los Apoyos**

El servicio de topografía del Contratista comprobará los vértices y alineaciones que figuran en los planos de planta y perfil del Proyecto, con el fin de restituir sobre el terreno las banderas y estacas que hubieran desaparecido. Igualmente, se comprobará el perfil especialmente en aquellos puntos donde la distancia de los conductores al terreno sea menor, procediéndose a la toma de datos de todos aquellos nuevos elementos, tales como edificaciones, vías de comunicación, líneas, etc., que pudieran haber aparecido o hubieran sido omitidos en el levantamiento del Proyecto.

La situación de cada apoyo sobre el terreno se marcará de la forma siguiente:

Apoyos de alineación: Se realizará con tres estacas clavadas en el terreno. La estaca central determina el eje del apoyo y llevará rotulado el número del mismo; las otras dos estacas se pondrán equidistantes de la central en la dirección de la alineación (una hacia el origen y otra hacia el final de la línea) e irán

marcadas con la letra “A”. En terreno rocoso se admitirán clavos o señales de pintura.

Apoyos de ángulo: Se realizará con cinco estacas clavadas en el terreno. La central determina el eje del apoyo y llevará el número del mismo. La bisectriz del ángulo formado por las dos alineaciones irá definida mediante dos estacas marcadas con la letra “B” (bisectriz), ubicadas una a cada lado de la central. Del mismo modo y perpendicular a la anterior se definirá el otro eje del apoyo formado por dos estacas situadas también a cada lado de la estaca central y marcadas con la letra “N” (normal).

Una vez estaquillados los ejes del apoyo, se situarán los ejes de las cuatro zancas que quedarán marcados con otras cuatro estacas numeradas como “1”, “2”, “3” y “4”.

En previsión de tener que ejecutar patas desiguales se medirán los desniveles respecto a la estaquilla central. Cuando la diferencia de nivel entre la estaquilla central y el eje de la zanca sea mayor de  $\pm 0,70$  metros se tomarán para cada zanca las cotas de dos puntos separados 1 metro y situados sobre la diagonal que definen los ejes del apoyo y de la zanca.

Se deberán tomar todas las medidas con la mayor exactitud, para conseguir que los ejes de las excavaciones se hallen perfectamente situados y evitar que haya necesidad de rasgar las paredes de los hoyos, con el consiguiente aumento en el volumen de la fundación que sería a cargo del Contratista.

El Contratista entregará los datos del replanteo a la Dirección de Obra para su comprobación y aprobación por escrito mediante el Acta correspondiente, sin lo cual no podrán iniciarse los trabajos de excavación.

La reposición de estacas desaparecidas desde el momento del replanteo hasta el comienzo de la apertura de hoyos será por cuenta del Contratista.



### 2.2.2.- Apertura de Hoyos

Los trabajos comprendidos en este epígrafe son los siguientes:

**Excavación:** Se refiere a la excavación necesaria para los macizos de las fundaciones de los apoyos, en cualquier clase de terreno. Esta unidad de obra comprende la retirada de la tierra y relleno de la excavación resultante después del hormigonado, suministro de explosivos, agotamiento de aguas, entibado y cuantos elementos sean en cada caso necesarios para su ejecución.

**Explanación:** Comprende la excavación a cielo abierto, con el fin de dar salida a las aguas y nivelar el terreno en el que se coloca el apoyo, comprendiendo el suministro de explosivos, herramientas y cuantos elementos sean necesarios para su ejecución.

Las dimensiones de las excavaciones se ajustarán lo más posible a las dadas en el Proyecto o en su defecto a las indicadas por la Dirección Técnica. Las paredes de los hoyos serán verticales.

Si por cualquier causa se originase un aumento en el volumen de la excavación, ésta será por cuenta del Contratista, certificándose solamente el volumen teórico. Cuando sea necesario variar las dimensiones de la excavación, se hará de acuerdo con la Dirección Técnica.

El Contratista tomará las disposiciones convenientes para dejar, el menor tiempo posible, abiertas las excavaciones, con objeto de evitar accidentes. Las excavaciones de los fosos para las cimentaciones deberán ejecutarse de tal forma que no queden fosos abiertos a una distancia de más de 3 Km por delante del equipo encargado del hormigonado o del equipo de izado de apoyos según queden o no hormigonados los apoyos. En el caso de que, por la naturaleza de la obra, esto no se pueda cumplir, deberá ser consultada a la Dirección Técnica. En cualquier caso, los hoyos que queden abiertos de una jornada a la siguiente, deberán ser protegidos mediante cercas o cubiertos con tablas, con el fin de evitar accidentes. Si a causa de la constitución del terreno o por causas atmosféricas los

fosos amenazasen con derrumbarse, deberán ser entibados, tomándose las medidas de seguridad necesarias para evitar el desprendimiento del terreno y que éste sea arrastrado por las aguas. En el caso de que penetrase agua en fosos, ésta deberá ser achicada antes del relleno de hormigón.

Cuando se efectúen trabajos de desplazamiento de tierras, la capa vegetal arable será separada de forma que pueda ser colocada después en su yacimiento primitivo, volviéndose a dar de esta forma su estado de suelo cultivable. La tierra sobrante de las excavaciones deberá retirarse allanando y limpiando el terreno circundante al apoyo. Dicha tierra deberá ser transportada a un vertedero autorizado.

En terrenos inclinados, se efectuará una explanación del terreno, al nivel correspondiente a la estaca central. Como regla general se estipula que la profundidad de la excavación debe referirse al nivel medio antes citado. La explanación se prolongará hasta 30 cm, como mínimo, por fuera de la excavación, prolongándose después con el talud natural de la tierra circundante, con el fin de que los montantes del apoyo no queden recubiertos de tierra.

Las excavaciones se realizarán con útiles apropiados según el tipo de terreno. En terrenos rocosos será imprescindible el uso de explosivos o martillo compresor, siendo por cuenta del Contratista la obtención de los permisos de utilización de explosivos. En terrenos con agua deberá precederse a su desecado, procurando hormigonar después lo más rápidamente posible para evitar el riesgo de desprendimiento en las paredes del hoyo, aumentando así las dimensiones del mismo.

Cuando se empleen explosivos para la apertura de los fosos, su manipulación, almacenaje, transporte, etc., deberá ajustarse en todo a las disposiciones vigentes en cada momento respecto a esta clase de trabajos. En la excavación con empleo de explosivos, el Contratista deberá tomar las precauciones adecuadas para que, en el momento de la explosión, no se proyecten al exterior piedras que puedan provocar accidentes o desperfectos, cuya

responsabilidad correría a cargo del Contratista. Igualmente se cuidará que la roca no sea dañada, debiendo arrancarse todas aquellas piedras movedizas que no formen bloques con la roca, o que no estén suficientemente empotradas en el terreno.

#### 2.2.3.- Transporte, Acarreo y Acopio a pie de Hoyo

Los apoyos no serán arrastrados ni golpeados. Se tendrá especial cuidado en su manipulación ya que un golpe puede torcer o romper cualquiera de los perfiles que lo componen, en cuyo caso deberán ser reparados antes de su izado o armado.

El Contratista tomará nota de los materiales recibidos dando cuenta al Director de Obra de las anomalías que se produzcan.

Cuando se transporten apoyos despiezados es conveniente que sus elementos vayan numerados, en especial las diagonales. Por ninguna causa los elementos que componen el apoyo se utilizarán como palanca o arriostamiento.

#### 2.2.4.- Cimentaciones

Comprende el hormigonado de los macizos de las fundaciones, incluido el transporte y suministro de todos los áridos y demás elementos necesarios a pie de hoyo, el transporte y la colocación de los anclajes y plantillas, así como la correcta nivelación de los mismos.

Las cimentaciones de los apoyos serán de hormigón en masa de calidad HM-20 y deberán cumplir lo especificado en la Instrucción de Hormigón Estructural EHE 08.

El amasado del hormigón se realizará con hormigonera, procurando que la mezcla sea lo más homogénea posible. Tanto el cemento como los áridos serán medidos con elementos apropiados.

Los macizos de cimentación sobrepasarán el nivel del suelo en 40 cm como mínimo. La parte superior de este macizo estará terminada en forma cónica, a

base de mortero rico en cemento, con una pendiente de un 25% como vierteaguas.

Se tendrá la precaución de dejar un tubo de PVC para poder colocar el cable de tierra de los apoyos. Este conducto deberá salir a unos 60 cm bajo el nivel del suelo, y, en la parte superior de la cimentación, junto al angular o montante.

### Arena

Puede proceder de ríos, arroyos y canteras. Debe ser limpia y no contener impurezas orgánicas, arcillosas, carbón, escorias, yeso, mica o feldespato. Se dará preferencia a la arena cuarzosa, la de origen calizo, siendo preferibles las arenas de superficie áspera o angulosa.

La determinación de la cantidad de arcilla se comprobará según el ensayo siguiente: de la muestra del árido mezclado se separará con el tamiz de 5 mm, 100 cm<sup>3</sup> de arena, los cuales se verterán en una probeta de vidrio graduado hasta 300 cm<sup>3</sup>. Una vez llena de agua hasta la marca de 150 cm<sup>3</sup> se agitará fuertemente tapando la boca con la mano; hecho esto se dejará sedimentar durante una hora. En estas condiciones el volumen aparente de arcilla no superará el 8%.

La proporción de materias orgánicas se determina mezclando 100 cm<sup>3</sup> de arena con una solución de sosa al 3% hasta completar 150 cm<sup>3</sup>. Después de 24 horas, el líquido deberá quedar sin coloración, o presentar como máximo un color amarillo pálido.

Los ensayos de las arenas se realizarán sobre mortero de la siguiente dosificación (en peso): 1 parte de cemento / 3 partes de arena.

Esta probeta de mortero conservada en agua durante siete días deberá resistir a la tracción en la romana de Michaelis un esfuerzo comprendido entre los 12 y 14 kg/cm<sup>2</sup>. Toda arena que sin contener materias orgánicas no resista el esfuerzo de tracción anteriormente indicado será desechada.

Se puede emplear el procedimiento siguiente para determinar la calidad de la arena: Se toma un poco de arena y se aprieta con la mano, si es sílicea y limpia debe crujir. La mano ha de quedar, al tirar la arena, limpia de arcilla y barro.

#### Grava

Podrá proceder de canteras o de graveras de río, y deberá estar limpia de materias extrañas como limo o arcilla, no conteniendo más de un 3% en volumen de cuerpos extraños inertes.

Se prohíbe el empleo de revoltón, o sea, piedra y arenas unidas sin dosificación, así como cascotes o materiales blandos. Deberá ser de tamaño comprendido entre 2 y 6 cm, no admitiéndose piedras ni bloques de mayor tamaño.

#### Cemento

Se empleará cualquiera de los cementos Portland de fraguado lento existentes en el mercado, en envases de papel de 50 kg netos.

En el caso de terreno yesoso se empleará cemento puzolánico. Previa autorización de la Dirección Técnica podrán utilizarse cementos especiales, en aquellos casos que lo requieran.

#### Agua

Son admisibles, sin necesidad de ensayos previos, todas las aguas que sean potables y aquellas que procedan de río o manantial, a condición de que su mineralización no sea excesiva.

Se prohíbe el empleo de aguas que procedan de ciénagas, o estén muy cargadas de sales carbonosas o selenitosas.

### Hormigón

Se empleará hormigón de resistencia característica 200 kg/cm<sup>2</sup> fabricado en central o amasado in situ mediante hormigonera. En este último caso, el amasado del hormigón se efectuará vertiendo en la hormigonera los distintos componentes en el orden siguiente:

1. Una parte de la dosis de agua (aproximadamente la mitad).
2. El cemento y la arena simultáneamente.
3. La grava.
4. El resto del agua hasta completar la dosis requerida.

Se comprobará el contenido de humedad de los áridos, para corregir, en caso necesario, la cantidad de agua vertida directamente en la hormigonera. El hormigón obtenido será de consistencia plástica según el ensayo del cono de Abrams.

### Ejecución de las cimentaciones

La ejecución de las cimentaciones se realizará de acuerdo con el Proyecto.

En tiempo de heladas deberán suspenderse los trabajos de hormigonado; no obstante, si la urgencia de la obra lo requiere, podrá proseguirse el hormigonado, siempre con la autorización de la Dirección de Obra y tomando las debidas precauciones, tales como cubrir el hormigón que está fraguando por medio de sacos, paja, etc. Se podrán igualmente utilizar aditivos anticongelantes que deberán ser autorizados por el Director de Obra.

La manera de ejecutar la cimentación será la siguiente:

- Se echará primeramente una capa de hormigón seco fuertemente apisonado, de 10 cm de espesor, de manera que se conserve la distancia marcada en el plano desde la superficie del terreno hasta la capa de hormigón.
- Al día siguiente se colocará sobre él la base del apoyo, nivelando cuidadosamente el plano de unión de la base con la estructura exterior del apoyo e inmovilizándola mediante un dispositivo adecuado (plantilla).
- Cuando se trate de apoyos de ángulo o final de línea, se dará a la superficie de la base una inclinación del 0,5 al 1% en sentido opuesto a la resultante de las fuerzas producidas por los conductores.
- Después se rellenará de hormigón el foso, vertiendo el hormigón suavemente y por medio de un canal de chapa de gran pendiente en capas de 20 a 30 cm y vibrándolo a continuación. Durante el vertido del hormigón se prestará especial cuidado en no golpear el anclaje para no desnivelarlo. Una vez iniciado el hormigonado de un macizo no se interrumpirá éste hasta que no esté totalmente terminado.

No podrá retirarse la plantilla hasta pasadas 24 horas de la terminación del hormigonado. Este plazo será de 48 horas en el caso de utilización de cementos puzolánicos o siderúrgicos.

En aquellos apoyos donde sea necesario, por indicarse en los planos del Proyecto o porque lo solicite la Dirección de Obra, el Contratista estará obligado a la construcción de recrecidos de hormigón armado. Dichos recrecidos se ejecutarán sin junta con hormigón de las mismas características que el empleado en el resto de la cimentación. Las armaduras serán suministradas por el Contratista de acuerdo con los planos.

Los encofrados podrán ser de madera o chapa y se ejecutarán de manera que quede asegurada la estanqueidad de los mismos con el fin de evitar fugas de la lechada de cemento. Si son de madera, ésta tendrá una superficie lisa y se humedecerá suficientemente con agua antes de comenzar el hormigonado. En caso de utilizarse encofrados de chapa se podrán utilizar desencofrantes de calidad verificada, que serán sometidos a la aprobación del Director de Obra. Se cuidará la verticalidad de los encofrados y que éstos no se muevan durante su relleno. Estos recrecidos se realizarán de forma que las superficies vistas queden bien terminadas.

En aquellos apoyos que por las especiales características del terreno donde se asienten (roca, aluvión, etc.) sea aconsejable utilizar una cimentación especial, la Dirección de Obra estudiará la solución más adecuada y facilitará al Contratista toda la información necesaria para su correcta ejecución.

Las tolerancias dimensionales admisibles en la ejecución de las cimentaciones de los apoyos serán:

De anclaje a anclaje en dirección de la línea: El error no será mayor de 2 mm para torres de alineación y 3 mm para las de amarre.

De anclaje a anclaje en dirección transversal a la línea: El error no será mayor de 3 mm.

De anclaje a anclaje en la diagonal del cuadrado o rectángulo que forman las testas de los anclajes: El error no será superior a 5 mm.

De anclaje a anclaje en la nivelación de las testas: El error no será mayor del 0,2% de la distancia entre anclajes.

#### 2.2.5.- Armado e Izado de Apoyos

Los trabajos comprendidos en este epígrafe son el armado, izado y aplomado de los apoyos, incluido la colocación de crucetas y el anclaje, así como el conjunto de herramienta y todos los medios necesarios para esta operación.



Antes del montaje en serie de los apoyos, se deberá realizar un muestreo (de al menos el 10%), montándose éstos con el fin de comprobar si tienen un error sistemático de construcción que convenga ser corregido por el constructor de los apoyos, con el suficiente tiempo.

El armado de estos apoyos se realizará teniendo presente la concordancia de diagonales y presillas. Cada uno de los elementos metálicos del apoyo será ensamblado y fijado por medio de tornillos con arreglo a los planos de montaje suministrados por el fabricante de los mismos.

Cuando la torre se monte sobre el suelo, se hará sobre un terreno sensiblemente horizontal y perfectamente nivelado con calces de madera a fin de que no se produzcan deformaciones en las barras.

El apriete de los tornillos con la torre en el suelo no será el máximo, el cual se realizará una vez izado el apoyo. Así mismo, los tornillos se montarán con la tuerca hacia el exterior de la torre.

Si en el curso del montaje aparecen dificultades de ensambladura o defectos sobre algunas piezas que necesiten su sustitución o su modificación, el Contratista lo notificará a la Dirección Técnica.

No se empleará ningún elemento metálico doblado, torcido, etc. Sólo podrán enderezarse previo consentimiento del Director de Obra. En el caso de rotura de barras y rasgado de taladros, por cualquier causa, el Contratista tiene la obligación de proceder al cambio de los elementos rotos, previa autorización de la Dirección Técnica.

El procedimiento de izado será determinado por el Contratista, el cual deberá contar con la aprobación de la Dirección Técnica. Todas las herramientas que se utilicen se hallarán en perfectas condiciones de conservación y serán las adecuadas.

En el montaje e izado de los apoyos, como observancia principal de realización, ha de tenerse en cuenta que ningún elemento sea solicitado por esfuerzos capaces de producir deformaciones permanentes. Se recomienda el izado con pluma o grúa, evitando que el aparejo dañe las aristas o los montantes del poste.

Después de su izado y antes del tendido de los conductores, se apretarán los tornillos dando a las tuercas la presión correcta mediante el empleo de llaves dinamométricas. Los tornillos deberán sobresalir de las tuercas, por lo menos, tres pasos de rosca. El apoyo deberá quedar vertical, salvo en los apoyos de fin de línea o ángulo, que presentará una inclinación del 0,5 al 1% en sentido opuesto a la resultante de los esfuerzos producidos por los conductores. En ambas posiciones se admitirá una tolerancia del 0,2%.

Finalmente, una vez que se haya comprobado el perfecto montaje del apoyo, se procederá al graneteado de la tornillería (tres granetazos a 120º), con el fin de impedir que se aflojen.

Terminadas todas las operaciones anteriores, y antes de proceder al tendido de los conductores, el Contratista dará aviso para que los apoyos montados sean recepcionados por la Dirección Técnica.

#### 2.2.6.- Protección de las Superficies Metálicas

Todos los elementos de acero deberán estar galvanizados por inmersión.

#### 2.2.7.- Tendido, Tensado y Engrapado de los Conductores y Cables de Tierra

Los trabajos comprendidos en este epígrafe son los siguientes:

- Colocación de los aisladores y herrajes de sujeción de los conductores.
- Tendido de los conductores y cable de tierra, tensado inicial, regulado y engrapado de los mismos.

Comprende igualmente el suministro de herramienta y demás medios necesarios para estas operaciones, así como su transporte a lo largo de la línea.

#### Colocación de aisladores

La manipulación de aisladores y de los herrajes auxiliares de los mismos se realizará con el mayor cuidado y se limpiarán antes de su montaje definitivo en los apoyos.

Se tomarán las debidas precauciones para que los distintos elementos que componen la cadena no sufran golpes, ni entre ellos ni contra superficies duras, y su manejo se hará de forma que no sufran esfuerzos de flexión.

#### Tendido de los conductores y cable de tierra

No se comenzará el tendido de un cantón si todos los postes de éste no están recepcionados. De cualquier forma, las operaciones de tendido no serán emprendidas hasta que hayan pasado 15 días desde la terminación de la cimentación de los apoyos de ángulo y amarre, salvo indicación en contrario de la Dirección Técnica.

El tendido de los conductores y cable de tierra debe realizarse de tal forma que se eviten torsiones, nudos, aplastamientos o roturas de alambres, roces en el suelo, apoyos o cualquier otro obstáculo. Las bobinas no deben nunca ser rodadas sobre un terreno con asperezas o cuerpos duros susceptibles de estropear los cables, así como tampoco deben colocarse en lugares con polvo o cualquier otro cuerpo extraño que pueda introducirse entre los conductores y cable de tierra.

Antes del tendido se instalarán los pórticos de protección para cruces de carreteras, ferrocarriles, líneas de alta tensión, etc. Para el tendido se instalarán poleas con garganta de madera o aluminio con objeto de que el rozamiento sea mínimo

Durante el tendido se tomarán todas las precauciones posibles, tales como arriostamiento, para evitar deformaciones o fatigas anormales de crucetas, apoyos y cimentaciones, (en particular en los apoyos de ángulo y anclaje).

Se dispondrán, al menos, de un número de poleas igual a tres veces el número de vanos del cantón más grande. Las gargantas de las poleas de tendido serán de aleación de aluminio, madera o teflón y su diámetro como mínimo 20 veces el del conductor.

Cuando se haga el tendido sobre vías de comunicación, se establecerán protecciones especiales, de carácter provisional, que impida la caída de dichos conductores sobre las citadas vías, permitiendo al mismo tiempo el paso por las mismas sin interrumpir la circulación. Estas protecciones, aunque de carácter provisional, deben soportar con toda seguridad los esfuerzos anormales que por accidentes puedan actuar sobre ellas. En caso de cruce con otras líneas (A.T., B.T. o de comunicaciones) también deberán disponerse las protecciones necesarias de manera que exista la máxima seguridad y que no se dañen los conductores durante su cruce. Cuando haya que dejar sin tensión una línea para ser cruzada, deberán estar preparadas todas las herramientas y materiales con el fin de que el tiempo de corte se reduzca al mínimo y no se cortarán hasta que todo esté preparado.

Cuando el cruzamiento sea con una línea eléctrica (A.T. y B.T), una vez conseguido del propietario de la línea de corte, se tomarán las siguientes precauciones:

1. Comprobar que estén abiertas, con corte visible, todas las fuentes de tensión, mediante interruptores y seccionadores que aseguren la imposibilidad de un cierre intempestivo.
2. Comprobar el enclavamiento o bloqueo, si es posible, de los aparatos de corte.
3. Reconocimiento de la ausencia de tensión.
4. Poner a tierra y en cortocircuito todas las posibles fuentes de tensión.
5. Colocar las señales de seguridad adecuadas delimitando las zonas de trabajo

Para poder cumplimentar los puntos anteriores, el Contratista deberá disponer, y hacer uso, de detector de A.T. adecuado y de tantas puestas a tierra y en cortocircuito como posibles fuentes de tensión.

Si existe arbolado que pueda dañar a los conductores y cable de tierra, y éstos a su vez a los árboles, dispondrán de medios especiales para que esto no ocurra.

Durante el tendido, en todos los puntos de posible daño al conductor, el Contratista deberá desplazar a un operario con los medios necesarios para que aquél no sufra daños.

Si durante el tendido se producen roturas de venas del conductor, el Contratista deberá consultar con la Dirección Técnica la clase de reparación que se debe ejecutar.

Los empalmes de los conductores podrán efectuarse por el sistema de manguitos de torsión, máquinas de husillo o preformados, según indicación previa de la Dirección Técnica y su colocación se realizará de acuerdo con las disposiciones contenidas en el vigente Reglamento Técnico de Líneas Eléctricas Aéreas de Alta Tensión. Todos los empalmes deberán ser cepillados cuidadosamente para asegurar la perfecta limpieza de las superficies a unir, no debiéndose apoyar sobre la tierra estas superficies limpias, para lo que se recomienda la utilización de tomas.

Los empalmes del cable de tierra se realizarán en caja de empalme dispuesta a tal efecto en parte baja de apoyo. El cable de tierra se fijará a herraje sujeto a montante de apoyo de manera que se realizará entrada y salida en la citada caja. Se realizará informe final de reflectometría que el Contratista entregará a Dirección Facultativa.

El Contratista será el responsable de las averías que se produzcan por la no observancia de estas prescripciones.

### Tensado, regulado y engrapado de los conductores y cable de tierra

Previamente al tensado de los conductores y cable de tierra, deberán ser venteados los apoyos primero y último del cantón, de modo que se contrarresten los esfuerzos debidos al tensado.

Los mecanismos para el tensado de los cables podrán ser los que la empresa Contratista estime, con la condición de que se coloquen a distancia conveniente del apoyo de tense, de tal manera que el ángulo que formen las tangentes del cable a su paso por la polea no sea inferior a 150°.

La Dirección Técnica facilitará al Contratista, para cada cantón, el vano de regulación y las flechas de este vano para las temperaturas habituales en esa época, indicando los casos en que la regulación no pueda hacerse por tablillas y sea necesario el uso de taquímetro.

Antes de regular el cable se medirá su temperatura con un termómetro de contacto, poniéndolo sobre el cable durante 5 minutos.

El Contratista facilitará a la Dirección Técnica, para su comprobación, la altura mínima de los conductores y cable de tierra, en el caso más desfavorable de toda la línea, indicando la temperatura a que fue medida. Iguales datos facilitará en todos los vanos de cruzamiento.

El afino y la comprobación del regulado se realizarán siempre por la flecha.

En el caso de cantones de varios vanos, después del tensado y regulado de los conductores y cable de tierra, se mantendrán éstos sobre las poleas durante 24 horas como mínimo, para que puedan adquirir una posición estable. Entonces se procederá a la realización de los anclajes y luego se colocarán los conductores sobre las grapas de suspensión.

Si, una vez engrapado el conductor, se comprueba que la grapa no se ha puesto en el lugar correcto y que, por tanto, la flecha no es la que debía resultar, se volverá a engrapar y, si el conductor no se ha dañado, se cortará el trozo que la Dirección Técnica marque, ejecutándose los manguitos correspondientes.

En los puentes flojos deberán cuidar su distancia a masa y la verticalidad de los mismos, así como su homogeneidad. Para los empalmes que se ejecuten en los puentes flojos se utilizarán preformados.

En las operaciones de engrapado se cuidará especialmente la limpieza de su ejecución, empleándose herramientas no cortantes, para evitar morder los cables de aluminio.

Si hubiera alguna dificultad para encajar entre sí o con el apoyo algún elemento de los herrajes, éste no deberá ser forzado con el martillo y deberá ser cambiado por otro.

Al ejecutar el engrapado en las cadenas de suspensión, se tomarán las medidas necesarias para conseguir un aplomado perfecto. En el caso de que sea necesario correr la grapa sobre el conductor para conseguir el aplomado de las cadenas, este desplazamiento no se realizará a golpe de martillo u otra herramienta; se suspenderá el conductor, se dejará libre la grapa y ésta se correrá a mano hasta donde sea necesario. La suspensión del cable se realizará, o bien por medio de una grapa, o por cuerdas que no dañen el cable.

El apretado de los estribos se realizará de forma alternativa para conseguir una presión uniforme de la almohadilla sobre el conductor, sin forzarla, ni menos romperla.

El punto de apriete de la tuerca será el necesario para comprimir la arandela elástica.

#### 2.2.8.- Reposición del Terreno

Las tierras sobrantes, así como los restos del hormigonado, deberán ser retiradas a vertedero, todo lo cuál será a cargo del Contratista.

Todos los daños serán por cuenta del Contratista, salvo aquellos aceptados por el Director de Obra.

#### 2.2.9.- Numeración de Apoyos . Aviso de Peligro Eléctrico

Se numerarán los apoyos con pintura negra, ajustándose dicha numeración a la dada por el Director de Obra. Las cifras serán legibles desde el suelo.

La placa de señalización de "Riesgo eléctrico" se colocará en el apoyo a una altura suficiente para que no se pueda quitar desde el suelo. Deberá cumplir las características señaladas en la Recomendación UNESA 0203.

#### 2.2.10.- Tomas de Tierra

El trabajo detallado en este epígrafe comprende la apertura y el cierre del foso y zanja para la hincas del electrodo (o colocación del anillo), así como la conexión del electrodo, o anillo, al apoyo a través del macizo de hormigón.

Podrá efectuarse por cualquiera de los dos sistemas siguientes: Electrodo de difusión o Anillos cerrados. Cuando los apoyos se ubiquen en zonas transitadas, deberán disponer de tomas de tierra de tipo de anillos cerrados.

##### Electrodos de difusión

Cada apoyo dispondrá del número de picas de puesta a tierra de acero cobreado de Ø 14,6 mm y 2 m de longitud como sean necesarios para obtener una resistencia de difusión no superior a 20 ohmios, los cuales se conectarán entre sí y al apoyo por medio de un cable de cobre de 95 mm<sup>2</sup> de sección. Como mínimo se instalarán dos picas conectadas a dos montantes diagonalmente opuestos del apoyo.



La cabeza de las picas, una vez hincadas, quedará como mínimo a 0,6 m por debajo de la superficie del terreno. A esta profundidad irán también los cables de conexión entre los electrodos y el apoyo.

Las picas deben quedar aproximadamente a unos 80 cm del macizo de hormigón. Cuando sea necesaria más de una pica, la separación entre ellos será, como mínimo, vez y media la longitud de uno de ellos, pero nunca quedarán a más de 3 m del macizo de hormigón.

#### Anillo cerrado

La resistencia de difusión no será superior a 20 ohmios, para lo cual se dispondrá de tantas picas de puesta a tierra de acero cobreado de  $\varnothing$  14,6 mm y 2 m de longitud como sean necesarios, con un mínimo de dos instaladas diametralmente opuestas.

El anillo de difusión estará realizado con cable de cobre de 95 mm<sup>2</sup>. Igual naturaleza y sección tendrán los conductores de conexión al apoyo.

El anillo estará enterrado a 1 m de profundidad y de forma que cada punto del mismo quede distanciado 1 m, como mínimo, de las aristas del macizo de cimentación.

#### Comprobación de los valores de resistencia de difusión

El Contratista facilitará a la Dirección Técnica, para su comprobación, los valores de resistencia de puesta a tierra de todos y cada uno de los apoyos.

### **2.3.- MATERIALES**

Los materiales empleados en la instalación serán entregados por el Contratista siempre que no se especifique lo contrario en el Pliego de Condiciones particulares.

### 2.3.1.- Reconocimiento y Admisión de Materiales

No se podrán emplear materiales que no hayan sido aceptados previamente por el Director de Obra.

Se realizarán cuantos ensayos y análisis indique el Director de Obra, aunque no estén indicados en este Pliego de Condiciones.

### 2.3.2.- Apoyos

Los apoyos a utilizar en la construcción de la línea serán metálicos de celosía. Toda modificación de los apoyos a instalar respecto a lo reflejado en el presente proyecto deberá consultarse con la Dirección Facultativa

### 2.3.3.- Herrajes

Serán del tipo indicado en el Proyecto. Los herrajes para las cadenas de suspensión y amarre cumplirán con las Normas UNE 207009 y UNE EN 61284.

Los amortiguadores cumplirán con la Norma UNE EN 61897.

### 2.3.4.- Aisladores

Los aisladores empleados en las cadenas de suspensión o amarre responderán a las especificaciones de la Normas CEI 120, CEI 815, UNE 21909, UNE-EN 61466-1-2, UNE 21009 y UNE 21128. En cualquier caso el tipo de aislador será el que figura en el Proyecto.

### 2.3.5.- Conductores y Cable de Tierra

Serán los que figuran en el Proyecto y deberán estar de acuerdo con las especificaciones de la Norma UNE-EN 50182 para conductores y UNE-EN 60794-4 para el cable de tierra.

## 2.4.- RECEPCIÓN DE OBRA

Durante la obra o una vez finalizada la misma, el Director de Obra podrá verificar que los trabajos realizados estén de acuerdo con las especificaciones de

este Pliego de Condiciones. Esta verificación se realizará por cuenta del Contratista.

Una vez finalizadas las instalaciones, el Contratista deberá solicitar la oportuna recepción global de la obra.

En la recepción de la instalación se incluirá la medición de la conductividad de las tomas de tierra y las pruebas de aislamiento pertinentes.

El Director de Obra contestará por escrito al Contratista, comunicando su conformidad a la instalación o condicionando su recepción a la modificación de los detalles que estime susceptibles de mejora.

#### 2.4.1.- Calidad de Cimentaciones

El Director de Obra podrá encargar la ejecución de probetas de hormigón de forma cilíndrica de 15 cm de diámetro y 30 cm de altura; con objeto de someterlas a ensayos de compresión. El Contratista tomará a su cargo las obras ejecutadas con hormigón que hayan resultado de insuficiente calidad.

#### 2.4.2.- Tolerancia de Ejecución

Desplazamiento de apoyos sobre su alineación: Si D representa la distancia, expresada en metros, entre ejes de un apoyo y el de ángulo más próximo, la desviación en alineación de dicho apoyo, es decir la distancia entre el eje de dicho apoyo y la alineación real, debe ser inferior a  $D/100 + 10$ , expresada en centímetros.

Desplazamiento de un apoyo sobre el perfil longitudinal de la línea en relación a su situación prevista: No debe suponerse aumento en la altura del apoyo. Las distancias de los conductores respecto al terreno deben permanecer como mínimo iguales a las previstas en el Reglamento y no deben aparecer riesgos de ahorcamientos, ni esfuerzos longitudinales superiores a los previstos en alineación.

Verticalidad de los apoyos: En apoyos de alineación se admite una tolerancia del 0,2% sobre la altura del apoyo. En los demás igual tolerancia sobre la posición definida en el apartado 2.5.

Tolerancia de regulación: Los errores admitidos en las flechas serán:

De  $\pm 3\%$  en el conductor que se regula con respecto a la teórica.

De  $\pm 3\%$  entre dos conductores situados en planos verticales.

De  $\pm 6\%$  entre dos conductores situados en planos horizontales.

Estos errores se refieren a los apreciados antes de presentarse la afluencia. Dicho fenómeno sólo afecta al primero de los errores, o sea, la flecha real de un conductor con relación a la teórica, por lo que deberá tenerse presente al comprobar las flechas al cabo de un cierto tiempo del tendido.

La medición de flechas se efectuará según UNE 21.101 “Método para la medición en el campo de la flecha de los conductores o cables de tierra”.

#### 2.4.3.- Inspección y Control

Las comprobaciones a efectuar serán las siguientes:

- 1.- Verificación de reclamaciones pendientes de los propietarios.
- 2.- Que las peanas queden libres y protegidas de posibles vertidos de tierras. Así como que están perfectamente enlucidas y no presenten grietas ni coqueas.
- 3.- Que la zona próxima al apoyo haya quedado limpia de tierras procedentes de la excavación, de restos de hormigón y de otros materiales y residuos.
- 4.- Que los tubos para el paso de los cables de tierra son del diámetro adecuado y no estén obstruidos por materiales de desecho.

5.- La nivelación de los anclajes de los apoyos, la correcta orientación de las caras de los anclajes y su alineación con los apoyos inmediatos.

6.- La perfecta unión de las tomas de tierra y que el tubo de la puesta a tierra este sellado con silicona.

7.- Se medirá la resistencia con la toma de tierra desconectada del apoyo

8.- Se realizará una inspección visual del conjunto del apoyo para comprobar que no faltan barras y la perfecta alineación de los montantes. Así mismo, se comprobará la verticalidad de los apoyos, admitiéndose una tolerancia del 0,2 % sobre la altura total.

9.- La correcta colocación de casquillos, cartelas, forrillos, tornillos así como el perfecto ajuste y asentamiento de los mismos.

10.-Que los tornillos están colocados, apretados, y graneteados correctamente.

11.-La presencia, perfecta fijación, numeración y visibilidad desde el suelo de las placas de señalización.

12.-Inspección de los herrajes y aisladores que componen las cadenas: correcto montaje, tipo de aisladores, aisladores limpios y sin roturas. Así como el perfecto aplomado de las cadenas de suspensión.

13.-Comprobación de las flechas.

14.-La instalación de antivibradores, colocación, número y distancias.

15.-Que la grapa, varilla preformada, latiguillos y conexión al apoyo del cable de tierra sea correctos.

16.-Distancia a masa y longitudes de puente flojos.

17.-Comprobación de distancias a obstáculos, edificios, masas de arbolado, al suelo, cruzamientos.

	<b>LÍNEA AÉREA 220 kV S/C SET PE TEMPLARIOS – CS TEMPLARIOS</b>	
---	---	---

Las deficiencias detectadas serán corregidas por el Contratista, corriendo a su cargo siempre que sean motivados por deficiencias técnicas en el montaje.