

Promotor:

EÓLICA CABANILLAS S.L.U.

Facultativo:

Francisco Antonio Lara Ortega

Colegiado Nº: 1935

Separata Proyectos Técnicos Administrativos para la Repotenciación del Parque Eólico “Cabanillas Serralta”

Organismo Afectado: EXOLUM

Ubicación: Cabanillas (Navarra)

Fecha: Diciembre 2023

Rev.: 00

Ref.: SER-ITE-PE-GN-MEM-01-R00

DOCUMENTOS QUE COMPONEN LA SEPARATA

Documento Nº 1 **Memoria Descriptiva**

Documento Nº 2 Planos

ÍNDICE

DOCUMENTO Nº 1. MEMORIA DESCRIPTIVA	5
1. OBJETO Y ALCANCE	6
2. ANTECEDENTES	7
3. DATOS DEL PROMOTOR	8
4. NORMATIVA DE APLICACIÓN	8
4.1. ELECTRICIDAD	8
4.2. OBRA CIVIL Y ESTRUCTURAS	9
4.3. SERVIDUMBRES AERONÁUTICAS	9
4.4. SEGURIDAD Y SALUD	10
4.5. IMPACTO AMBIENTAL Y CONTAMINACIÓN ATMOSFÉRICA	10
4.6. SEGURIDAD CONTRA INCENDIOS	10
4.7. OTRAS	10
5. JUSTIFICACIÓN DE LA IMPLANTACIÓN	11
5.1. RAZONES DE JUSTIFICACIÓN DE LA IMPLANTACIÓN PE	11
5.2. CRITERIOS DE SITUACIÓN DE LA INSTALACIÓN	11
5.2.1. CRITERIOS TÉCNICO-ENERGÉTICOS	11
6. DESCRIPCIÓN DEL PARQUE EÓLICO	13
6.1. SITUACIÓN Y EMPLAZAMIENTO.....	13
6.2. AEROGENERADORES.....	14
6.3. TORRE DE MEDICIÓN DE PARQUE	15
6.4. ACCESO AL PARQUE EÓLICO	15
6.5. INSTALACIONES COMPLEMENTARIAS	16
6.5.1. PARKING PROVISIONAL	16
6.5.2. CAMPA DE ACOPIO Y OFICINAS	16
6.6. DESCRIPCIÓN DE EVACUACIÓN	16
7. ADECUACIÓN AL PLANEAMIENTO URBANÍSTICO VIGENTE	17
8. OBRA CIVIL Y ESTRUCTURA	17
8.1. VIALES	17
8.1.1. RESUMEN MOVIMIENTO DE TIERRAS	17
8.1.2. SECCIONES DE FIRME	17
8.2. ZONAS DE GIRO	19
8.3. ZONAS DE CRUCE	19
8.4. HIDROLOGÍA Y DRENAJE	19
8.4.1. CARACTERÍSTICAS FÍSICAS DE LAS CUENCAS	19
8.4.2. DRENAJE TRANSVERSAL	20

8.4.3. DRENAJE LONGITUDINAL.....	20
8.5. PLATAFORMAS.....	20
8.5.1. RESUMEN MOVIMIENTO DE TIERRAS	21
8.5.2. SECCIONES DE FIRME	21
8.6. CIMENTACIONES.....	21
8.6.1. RESUMEN MOVIMIENTO DE TIERRAS	22
8.7. ZANJAS Y CANALIZACIONES	22
8.8. RESUMEN DE SUPERFICIES OCUPADAS	23
8.9. RESTAURACIÓN AMBIENTAL	28
8.10. ACCESOS A PARCELAS	28
9. INFRAESTRUCTURA ELÉCTRICA PARQUE EÓLICO.....	29
9.1. DESCRIPCIÓN DE LAS INSTALACIONES ELÉCTRICAS DEL PARQUE EÓLICO	29
9.2. SUBESTACIÓN ELÉCTRICA	30
9.3. CENTROS DE TRANSFORMACIÓN / CELDA DE MT	30
9.4. PROTECCIÓN CONTRA DESCARGAS ATMOSFÉRICAS	31
9.5. RED DE MEDIA TENSIÓN	31
9.6. SISTEMA DE PUESTA A TIERRA.....	33
10. LÍNEA DE EVACUACIÓN DE 66 KV.....	34
10.1. CARACTERÍSTICAS DE LA LÍNEA SUBTERRÁNEA	34
10.1.1. CARACTERÍSTICAS GENERALES DE LA LÍNEA SUBTERRÁNEA	34
10.1.1.1. CONDUCTOR	34
10.1.1.2. TERMINALES EXTERIORES	36
10.1.1.3. AUTOVÁLVULAS PARARRAYOS.....	36
10.1.1.4. CONVERSIÓN AÉREO SUBTERRÁNEA	36
10.1.1.5. TIPO DE CONEXIÓN DE PUESTA A TIERRA	37
10.1.1.6. CAJAS DE CONEXIÓN	37
10.1.1.6.1. CAJAS DE CONEXIÓN EXTERIOR CON Y SIN DESCARGADORES	37
10.1.1.6.2. CAJAS DE CONEXIÓN TRIFÁSICA PARA CRUZAMIENTO PANTALLAS.....	38
10.1.1.6.3. CAJAS DE CONEXIÓN TRIPOLAR DE PUESTA A TIERRA DIRECTA	38
10.1.1.7. CABLES DE CONEXIÓN ENTRE PANTALLAS	38
10.1.1.7.1. CABLE UNIPOLAR	38
10.1.1.7.2. CABLE CONCÉNTRICO	38
10.1.1.8. CONEXIÓN CON COMPAÑÍA DISTRIBUIDORA	39
11. SISTEMA DE MONITORIZACIÓN Y CONTROL.....	39
11.1. SCADA	39
11.2. IND CONTROLLER (PPC)	39
11.3. COMUNICACIONES DE FIBRA ÓPTICA.....	39

12. DESMANTELAMIENTO DE INSTALACIONES	40
13. DESCRIPCIÓN DE LA AFECCIÓN	44
14. PLAZO DE EJECUCIÓN	46
15. CONCLUSIÓN	46

**DOCUMENTO Nº 1.
MEMORIA DESCRIPTIVA**

1. OBJETO Y ALCANCE

El objeto de la presente separata es comunicar a EXOLUM de las afecciones del Parque Eólico "Parque Eólico Repotenciación Serralta" de 14MW de potencia respecto de los oleoductos existentes en la zona de actuación.

Eólica La Cabanillas S.L.U., está promoviendo la repotenciación del Parque Eólico Serralta en el paraje de Valdebona, en el término municipal de Cabanillas, en la Comunidad Foral de Navarra, a 5km aproximadamente del núcleo de población Cabanillas y de Tudela.

Se pretende con la redacción de este documento, proceder con la solicitud y obtención de la autorización administrativa previa, de construcción y declaración en concreto de utilidad pública, conforme el Decreto Foral 56/2019, de 8 de mayo, por el que se regula la autorización de parques eólicos en Navarra y el Decreto Foral 89/2022, de 28 de septiembre, por el que se modifica el Decreto Foral 56/2019, de 8 de mayo. Así como la Autorización de Cierre de todas las instalaciones a desmantelar.

La "Repotenciación Parque Eólico Serralta" tendrá una potencia total instalada de 14MW y constará de 2 aerogeneradores de 7MW de potencia unitaria, o similar. En su régimen de funcionamiento se limitará la potencia generada por los aerogeneradores para no superar la capacidad de acceso existente en el Contrato Técnico de Acceso vigente de 12 MW.

Se aprovecharán siempre que sea técnicamente viable, las zanjas y caminos existentes en el parque eólico actual.

Se utilizarán como caminos de acceso los del PE Cabanillas II próximo al emplazamiento.

Para la evacuación de la energía eléctrica, se proyecta optimizar las instalaciones existentes tanto del PE Serralta objeto de este proyecto, como del PE San Gregorio contiguo a éste.

En la actualidad, cada parque dispone de su propia subestación que evacúa la energía en 66KV mediante sus respectivas líneas aéreas individuales de AT. Ambas líneas individuales se unen en un punto común desde el cual discurren en una única línea común, denominada en adelante LAAT Cabanillas, hasta la SET El Berbel.

Se propone utilizar una única SET para la evacuación de ambos parques (SET Serralta).

Esto implica, por una parte, el desmantelamiento de la SET San Gregorio, así como las dos líneas aéreas individuales de evacuación a 66KV hasta el punto en el que ambas líneas se unían en una común. Por otra parte, será necesario adecuar la SET Serralta mediante modificaciones no sustanciales para poder evacuar la energía de ambos parques. A su vez, se soterrará la línea individual de evacuación a 66KV desde la SET Serralta hasta el punto en el que se conectará con la línea aérea común existente (apoyo 11). Las modificaciones a realizar en la SET y en la LT quedan recogidas en el punto 9 y 10 de la presente memoria.

Se describe, además, el plan de desmantelamiento del Parque Eólico Serralta actualmente en explotación, y que consta de las siguientes instalaciones e infraestructuras:

- 20 aerogeneradores Ecotecnia ECO-44 de 600kW de potencia unitaria y rotor de 44m de diámetro.
- 1 aerogenerador Nordex N-155 de 4500kW de potencia unitaria y rotor de 155m de diámetro.

- Una red de media tensión de 20kV incluyendo una red de cable de cobre para comunicaciones.
- Una Subestación transformadora 66/20KV de 20MVA y edificio de control del parque eólico.
- Una línea de evacuación aérea de 66kV que une la Subestación del parque eólico con el entronque en la LAAT TUDELA – BERBEL/EJEA.
- Una torre meteorológica de 45 metros de altura.
- Una red de caminos de acceso que comunica Cabanillas con los diferentes aerogeneradores que conforman el parque eólico.

Se desinstalarán los 20 aerogeneradores Ecotecnia ECO-44 de 600kW de potencia unitaria, y se mantendrá el aerogenerador S10N N155 de 4.5MW que se planteó en su día como una primera fase de repotenciación de este parque eólico.

2. ANTECEDENTES

El 16 de septiembre de 1998 se recibió acta de comprobación y puesta en Marcha del Parque Eólico Serralta compuesto por 25 aerogeneradores Ecotecnia 600 KW con rotor de 44 metros y torres tubulares de 45 metros de altura, excepto los aerogeneradores 15, 16, 17, 18 y 19 con torre tubular de 55 metros, promovido por Eólica Cabanillas S.L. y ubicado en el Término Municipal Cabanillas de 15.000 kW de potencia.

Con fecha 4 de diciembre de 2.001 se recibió autorización de puesta en marcha para Ampliación del Parque Eólico Serralta con un aerogenerador I + D TWT-1500 kW de M. TORRES, por lo que su potencia instalada aumenta a 16.500 kW.

Con fecha 18 de septiembre de 2020 mediante Resolución 79/2020 de la Directora General de Industria, Energía y Proyectos Estratégicos S3, se otorgó autorización administrativa previa y autorización administrativa de construcción a Eólica Cabanillas, S.L.U. para la instalación de nuevo aerogenerador Acciona-Nordex N155 con una potencia unitaria instalada de 4.500 kW en "Parque Eólico Serralta", en término municipal de Cabanillas, y otorgó autorización de cierre para aerogenerador MTorres TWT-1500 y los cinco aerogeneradores ECO-44 existentes identificados como S10, S11, S12, S13 y S14. Y se declaró en concreto la utilidad pública de la instalación conforme a lo establecido en los artículos 54, 55 y 56 de la Ley 24/2013, de 26 de diciembre, del Sector Eléctrico y artículos 148 y 149 del Real Decreto 1955/2000, de 1 de diciembre que la desarrolla, y con los efectos señalados en el artículo 140.4 de la Ley Foral 6/1190, de 2 de julio, de la Administración Local de Navarra.

Con fecha 20 de septiembre de 2021 el Servicio de Ordenación Industrial, Infraestructuras Energéticas y Minas extendió acta de puesta en servicio para la siguiente instalación: «Instalación de nuevo aerogenerador Nordex N155 de 4.500 kW en "Parque Eólico Serralta", en sustitución de 5 aerogeneradores Ecotecnia ECO-44 con una potencia instalada de 600 kW y un aerogenerador MTorres TWT-1500 con una potencia instalada de 1500 kW.»

En la actualidad, y tras 25 años de explotación, la vida útil de los aerogeneradores Ecotecnia está próxima a su fin, se plantea la sustitución de los actuales aerogeneradores de una tecnología antigua por modelos de tecnología más moderna y de mayor eficiencia energética de forma que se disminuye el número de aerogeneradores y su impacto actual.

3. DATOS DEL PROMOTOR

- Titular: EÓLICA CABANILLAS SLU
- CIF: B-31569874
- Domicilio social: Calle Frauca, nº 13. Tudela (Navarra) 31500

Persona de contacto;

- Juan A. Peña Herrero
- Teléfono de contacto: +34 948 848 848
- e-mail: jph@enhol.es

4. NORMATIVA DE APLICACIÓN

4.1. ELECTRICIDAD

- Real Decreto 223/2008, de 15 de febrero, por el que se aprueban el Reglamento sobre condiciones técnicas y garantías de seguridad en líneas eléctricas de alta tensión y sus instrucciones técnicas complementarias ITC-LAT 01a 09 (BOE 19.03.08)
- Real Decreto 1110/2007, de 24 de agosto, por el que se aprueba el Reglamento unificado de puntos de medida del sistema eléctrico.
- Real Decreto 842/2002, de 2 de agosto, por el que se aprueba el Reglamento electrotécnico para baja tensión y sus Instrucciones técnicas complementarias ITC-BT 01 a ITC-BT 51
- Real Decreto 1053/2014, de 12 de diciembre, por el que se aprueba una nueva Instrucción Técnica Complementaria (ITC) BT 52 del Reglamento electrotécnico para baja tensión.
- Real Decreto 560/2010, de 7 de mayo, por el que se modifican diversas normas reglamentarias en materia de seguridad industrial para adecuarlas a la Ley 17/2009, de 23 de noviembre, sobre el libre acceso a las actividades de servicios y su ejercicio, y a la Ley 25/2009, de 22 de diciembre, de modificación de diversas leyes para su adaptación a la Ley sobre el libre acceso a las actividades de servicios y su ejercicio. (BOE 22.05.10)
- Real Decreto 337/2014, de 9 de mayo, por el que se aprueban el Reglamento sobre condiciones técnicas y garantías de seguridad en instalaciones eléctricas de alta tensión y sus Instrucciones Técnicas Complementarias ITC-RAT 01 a 23 (BOE 09.06.14)
- Orden ECO/797/2002, de 22 de marzo, por la que se aprueba el procedimiento de medida y control de la continuidad del suministro eléctrico.
- Normas administrativas y técnicas para funcionamiento y conexión a las redes eléctricas de Centrales de Autogeneración Eléctrica (Orden Ministerial de 5 de septiembre de 1985).
- Real Decreto 1074/2015 de 27-11-2015, por el que se modifican distintas disposiciones en el sector eléctrico.
- Ley 24/2013, de 26 de diciembre, del Sector Eléctrico.
- Ley 17/2007, de 4 de julio, por la que se modifica la Ley 54/1997, de 27 de noviembre, del Sector Eléctrico, para adaptarla a lo dispuesto en la Directiva 2003/54/CE, del Parlamento Europeo y del Consejo, de 26 de junio de 2003, sobre normas comunes para el mercado interior de la electricidad, y sus posteriores modificaciones.
- Real Decreto 413/2014, de 6 de junio, por el que se regula la actividad de producción de energía eléctrica a partir de fuentes de energía renovables, cogeneración y residuos.
- Real Decreto 1955/2000, de 1 de diciembre, por el que se regulan las actividades de transporte, distribución, comercialización, suministro y procedimientos de autorización de instalaciones de energía eléctrica, y sus posteriores modificaciones.

- Decreto-ley Foral 1/2022, de 13 de abril, por el que se adoptan medidas urgentes en la Comunidad Foral de Navarra en respuesta a las consecuencias económicas y sociales de la guerra en Ucrania.

4.2. OBRA CIVIL Y ESTRUCTURAS

- Real Decreto 314/2006, de 17 de marzo, por el que se aprueba el Código Técnico de la Edificación. (BOE N. 74 DE 28/3/2006) y sus exigencias básicas.
- Real Decreto 256/2016 de 10 Junio, que aprueba la Instrucción para la recepción de cementos -RC-16.
- Real Decreto 470/2021 por el que se aprueba el **Código Estructural**, reglamentación que regula las estructuras de hormigón, de acero y mixtas de hormigón-acero, tanto de edificación como de obra civil, y que sustituye a la anterior Instrucción de Hormigón Estructural EHE-08 (aprobada por el Real Decreto 1247/2008, de 18 de julio) y la Instrucción de Acero Estructural EAE (aprobada por el Real Decreto 751/2011, de 27 de mayo).
- Pliego de Prescripciones Técnicas Generales PG-3/75, aprobado por O.M. de 6 de febrero de 1976, y sus revisiones posteriores.
- Orden FOM/2523/2014, de 12 de diciembre, por la que se actualizan determinados artículos del pliego de prescripciones técnicas generales para obras de carreteras y puentes, relativos a materiales básicos, a firmes y pavimentos, y a señalización, balizamiento y sistemas de contención de vehículos.
- AASHTO guide for design of pavement structures. American Association of State Highway and Transportation Officials, 1993.
- Norma 6.1 IC: Secciones de firme de la Instrucción de Carreteras. Ministerio de Fomento. Gobierno de España, 2003.
- Real Decreto 997/2002, de 27 de septiembre, por el que se aprueba la norma de construcción sismorresistente: parte general y edificación (NCSE-02).
- Real Decreto 105/2008, de 1 de febrero, por el que se regula la producción y gestión de los residuos de construcción y demolición.
- Real Decreto 369/2023, de 16 de mayo, por el que se regulan las servidumbres aeronáuticas de protección de la navegación aérea, y se modifica el Real Decreto 2591/1998, de 4 de diciembre, sobre la ordenación de los aeropuertos de interés general y su zona de servicio, en ejecución de lo dispuesto por el artículo 166 de la Ley 13/1996, de 30 de diciembre, de Medidas Fiscales, Administrativas y del Orden Social.

4.3. SERVIDUMBRES AERONÁUTICAS

- Decreto 584/1972, de 24 de febrero, de servidumbres aeronáuticas.
- Decreto 1844/1975, de 10 de julio, por el que se definen las servidumbres aeronáuticas correspondientes a los helipuertos.
- Real Decreto 1955/2000 por el que se regulan las actividades de transporte, distribución, comercialización, suministro y procedimientos de autorización de instalaciones de energía eléctrica.
- Guía de Señalamiento e Iluminación de Turbinas y Parques Eólicos (SSAA-17-GUI-126-A01)
- Decreto Foral 56/2019, de 8 de mayo, por el que se regula la autorización de parques eólicos en Navarra
- Real Decreto-ley 23/2020, de 23 de junio, por el que se aprueban medidas en materia de energía y en otros ámbitos para la reactivación económica.
- Ley 21/2013, de 9 de diciembre, de evaluación ambiental.

- Real Decreto 862/2009, de 14 de mayo, por el que se aprueban las normas técnicas de diseño y operación de aeródromos de uso público y se regula la certificación de los aeropuertos de competencia del Estado.

4.4. SEGURIDAD Y SALUD

- Estatuto de los trabajadores (Ley 8/1980, de 1 de marzo).
- Ley de Prevención de Riesgos Laborales. (Ley 31/1.995 de 8/11/1.995)
- Disposiciones mínimas de Seguridad y Salud' en las Obras de Construcción (R.D. 1627/1.997 de 24/10, BOE 256 DE 25/10/1.997).
- Disposiciones Mínimas en materia de Señalización de Seguridad y Salud en el Trabajo (R.D. 485/1.997 de 14/04, BOE NÚM. 97 DE 23/04/1.997).
- Disposiciones Mínimas de Seguridad y Salud en los lugares de Trabajo. (R.D. 486/1.997 de 14/04, BOE NÚM. 97 de 23/04/1.997).
- Disposiciones mínimas de Seguridad y Salud para la utilización por los trabajadores de los equipos de Trabajo. (R.D. 1215/1.997, de 18/07, BOE NÚM. 188 de 7/08/1.997).

4.5. IMPACTO AMBIENTAL Y CONTAMINACIÓN ATMOSFÉRICA

- Ley 21/2013, de 9 de diciembre, de Evaluación Ambiental
- Ley 37/2003, de 17 de noviembre, del Ruido.
- Ley Foral 17/2020, de 16 de diciembre, reguladora de las Actividades con Incidencia Ambiental
- Ley 6/2010, de 24 de marzo, de modificación del texto refundido de la Ley de Evaluación de Impacto Ambiental de proyectos, aprobado por el Real Decreto Legislativo 1/2008, de 11 de enero.
- Real Decreto 102/2011, de 28 de enero, relativo a la mejora de la calidad del aire.
- Real Decreto 100/2011, de 28 de enero, por el que se actualiza el catálogo de actividades potencialmente contaminadoras de la atmósfera y se establecen las disposiciones básicas para su aplicación.

4.6. SEGURIDAD CONTRA INCENDIOS

- Real Decreto 2267/2004, de 3 de diciembre, por el que se aprueba el Reglamento de seguridad contra incendios en los establecimientos industriales.
- Real Decreto 513/2017, de 22 de mayo, por el que se aprueba el Reglamento de instalaciones de protección contra incendios.
- Real Decreto 314/2006, de 17 de marzo, por el que se aprueba el Código Técnico de la Edificación. (BOE N. 74 DE 28/3/2006) y sus exigencias básicas.
- Reglas Técnicas CEPREVEN.
- Normas UNE de obligado cumplimiento.

4.7. OTRAS

- Real Decreto Ley 15/2018 de 5 de octubre, de medidas urgentes para la transición energética y la protección de los consumidores.
- Real Decreto Ley 1/2019 medidas urgentes para adecuar las competencias de la Comisión Nacional de los Mercados y la Competencia a las exigencias derivadas del derecho comunitario en relación a las Directivas 2009/72/CE y 2009/73/CE del Parlamento Europeo y del Consejo, de 13 de julio de 2009, sobre normas comunes para el mercado interior de la electricidad y del gas natural

- Real Decreto-ley 23/2020, de 23 de junio, por el que se aprueban medidas en materia de energía y en otros ámbitos para la reactivación económica
- Ordenanzas Municipales de las localidades afectadas
- Cualquier disposición de nueva aparición que pueda complementar y/o modificar las anteriores.

5. JUSTIFICACIÓN DE LA IMPLANTACIÓN

5.1. RAZONES DE JUSTIFICACIÓN DE LA IMPLANTACIÓN PE

El cumplimiento de los aspectos medioambientales y técnico-energéticos descritos justifica la implantación y explotación del Parque Eólico Serralta en el emplazamiento propuesto.

5.2. CRITERIOS DE SITUACIÓN DE LA INSTALACIÓN

En la elección de la zona y los terrenos donde se ubicará el emplazamiento del Parque Eólico Serralta, se han tenido en cuenta los aspectos técnico-energéticos y medioambientales que se exponen a continuación:

5.2.1. CRITERIOS TÉCNICO-ENERGÉTICOS

Dirección del viento

Los mejores emplazamientos resultan aquellos que son perpendiculares a la dirección del viento y las zonas altas ya que, de forma general, la velocidad aumenta con la altura sobre el terreno.

La velocidad del viento en el emplazamiento debe ser superior al umbral que haga rentable la instalación. A los costos actuales, se precisa una velocidad media anual superior a 6 m/s.

Potencia Mínima instalable en el emplazamiento

Los costes de inversión, operación y mantenimiento de un parque eólico determinan un mínimo de potencia a partir de la cual es rentable su construcción. El emplazamiento elegido ofrece espacio suficiente para instalar la potencia necesaria.

Consideraciones de fenómenos meteorológicos climáticos, nieves y heladas

Fenómenos meteorológicos como nieves y heladas pueden ocasionar la alteración del empuje aerodinámico de las palas, problemas de acceso para labores de mantenimiento, etc. Estas circunstancias suelen aconsejar evitar los emplazamientos situados a más de 1500 m de altitud. El área de implantación del parque se encuentra en cotas inferiores a los 450 m por lo que no se esperan problemas de esta índole.

Servidumbres

En el emplazamiento elegido se observan servidumbres, que no impiden el desarrollo del proyecto:

- Vías y caminos municipales que pudieran verse afectadas por la pavimentación de las vías y/o instalaciones del parque eólico.
- Afección Arroyos / Acequias de la Cuenca Hidrográfica del Ebro.

Para la consideración del emplazamiento como adecuado para la implantación del parque se han tenido en cuenta los siguientes aspectos:

Espacios protegidos

En el Estudio de Impacto Ambiental se examina en detalle las afecciones ambientales que puedan derivarse de su construcción.

Espacios de interés histórico-culturales

La presencia de construcciones, edificaciones y elementos de interés histórico-cultural, así como el carácter emblemático de un determinado espacio son aspectos a contemplar con el objeto de evitar una alteración y pérdida de calidad significativa del entorno.

Vegetación

La presencia de vegetación arbórea suele provocar frenado de viento y formación de turbulencias que repercuten negativamente en el rendimiento de los aerogeneradores, lo cual implicaría la utilización de máquinas de gran altura o la tala en cierta superficie arbolada. Estas acciones conllevarían un impacto sobre el paisaje y el bosque afectado. Pero la implantación del Parque Eólico Serralta no supone afección a ninguna área arbolada.

Por otra parte, para reducir el impacto sobre la vegetación se considerarán las siguientes medidas durante su construcción:

- Se utilizarán los accesos existentes en la medida de lo posible.
- Se minimizarán los movimientos de tierras.
- Se reservarán los primeros centímetros de suelo para restaurar áreas de desmonte, terraplén y plataformas.
- Se revegetará con especies autóctonas donde sea necesario restaurar la cubierta vegetal.

Avifauna

Al plantear la construcción de un parque eólico deben considerarse los posibles efectos negativos sobre la avifauna por colisiones o alteraciones de comportamiento.

Para minimizar los efectos negativos de las líneas eléctricas, se enterrará la totalidad de las líneas interiores del parque eólico. También se han respetado ciertas distancias mínimas entre aerogeneradores, facilitando así el posible paso de aves entre los elementos del parque.

Por otro lado, durante la fase de construcción se planificarán los trabajos de forma que la afección a la reproducción y cría de las especies más vulnerables presentes en la zona sea mínima.

Erosión

Los fenómenos erosivos debidos a la instalación de un parque eólico pueden ser causados fundamentalmente por la alteración de los cursos naturales de aguas y por la destrucción de la capa de cobertura vegetal al ejecutar las obras de construcción de las plataformas, zanjas o accesos.

En las obras se minimizarán los movimientos de tierras y se suavizarán los perfiles que son los puntos con mayor riesgo de erosión.

A lo largo de los accesos se realizarán obras de recogida y evacuación de aguas pluviales, que serán conducidas hacia sus cursos naturales de evacuación controlando los puntos de vertido de modo para evitar la erosión por la canalización del agua.

Para evitar la erosión debida a la reducción de la cobertura vegetal, se revegetarán las zonas que se estimen necesarias.

Afección paisajística

Dado que los parques eólicos se proyectan normalmente en sierras o puntos altos y las grandes dimensiones de los aerogeneradores, estos resultan visibles desde grandes distancias, sin posibilidad de enmascararlos.

La aceptación ciudadana de este tipo de proyectos se basa por el conocimiento de las ventajas medioambientales y el beneficio por autoabastecimiento energético que supone. Con estas consideraciones, la presencia de los parques eólicos resulta en general bien aceptada.

Los elementos de un parque eólico que pueden ocasionar mayor impacto visual son los aerogeneradores, las líneas eléctricas y las áreas donde se altere la cubierta vegetal.

Los aerogeneradores que formarán el parque eólico presentan formas agradables y un color no agresivo para facilitar su integración en el paisaje. En su disposición espacial se han considerado alineaciones no perpendiculares ni envolventes, y con los aerogeneradores suficientemente distanciados entre sí.

Para minimizar los efectos negativos de las líneas eléctricas sobre el paisaje, se enterrará la totalidad de las líneas internas del parque eólico.

Impacto social de la instalación

La instalación del parque eólico tiene repercusiones socioeconómicas positivas por la creación de puestos de trabajos directos e indirectos. De este modo, la mayor parte posible de trabajos de montaje, instalación y mantenimiento se realizarán mediante contratos y acuerdos con empresas locales.

Por otra parte, no debe olvidarse el beneficio sobre el conjunto de la sociedad que suponen los sistemas de generación eléctrica basados en energías renovables.

6. DESCRIPCIÓN DEL PARQUE EÓLICO

El proyecto consiste en una planta eólica de dos (2) aerogeneradores modelo Nordex N163/5.X de 7,00 MW de potencia unitaria y tensión 30 kV de nueva instalación más un (1) aerogenerador existente Nordex N155/4X de 4,5 MW de potencia unitaria y tensión 20 kV remodelado a 30 kV.

6.1. SITUACIÓN Y EMPLAZAMIENTO

El área de implantación del Parque Eólico Serralta está situada en el término municipal de Cabanillas, más concretamente al este del casco urbano de este municipio.



Imagen 1 Localización Parque Eólico. Fuente: Google Earth

La zona propuesta se encuentra en unas cotas próximas a los 425 m, siendo las coordenadas de los aerogeneradores las siguientes:

COORDENADAS UTM ZONA 30N (ETRS89)		
AEROGENERADOR	COORDENADA X	COORDENADA Y
SER_01	621.009,4023	4.659.324,6149
SER_02	620.745,4535	4.658.971,7274
S10N	621.581,8000	4.659.688,2900

Tabla 1 : Coordenadas aerogeneradores

6.2. AEROGENERADORES

La continua evolución tecnológica puede hacer que resulte técnica y económicamente adecuado incrementar la potencia unitaria de la máquina prevista en proyecto, en función de la mejor adaptación de los nuevos desarrollos al aprovechamiento energético en el emplazamiento.

La compleja normativa de tramitación de este tipo de instalaciones retrasa el inicio de la construcción de los parques, de forma que el modelo de aerogenerador adoptado en la fase de diseño resulta en ocasiones obsoleto al inicio de su construcción, penalizando severamente el proyecto en sus distintos aspectos técnico-económico y medioambiental, y constituyendo una infrutilización del recurso eólico existente.

Por estos motivos, el modelo y potencia unitaria de la máquina proyectada podrá ser modificado en función de la evolución tecnológica, debiendo considerarse, por tanto, como una solución básica.

El modelo inicial elegido para los aerogeneradores de nueva instalación es el N163 /5.X - 163 - 7 MW o modelo similar existente en el mercado y el aerogenerador remodelado es el modelo N155/4.X -155- de 4,50 MW potencia unitaria. Las principales características técnicas de los aerogeneradores del parque eólico "Serralta" son:

Número de aerogeneradores	2
Potencia Nominal Unitaria (MW)	7,0
Potencia Total Instalada (MW)	14
Altura del buje (m)	120
Longitud de la pala (m)	79,7
Diámetro del rotor (m)	163

Tabla 2 : Características de los aerogeneradores de nueva instalación

Número de aerogeneradores	1
Potencia Nominal Unitaria (MW)	4,50
Potencia Total Instalada (MW)	4,50

Tabla 3 : Características del aerogenerador remodelado

El aerogenerador remodelado N155/4.X de potencia 4,50 MW consta de un transformador de tensión 20/0.69 kV. Dicho transformador será sustituido en caso no admitir la nueva tensión de 30 kV.

6.3. TORRE DE MEDICIÓN DE PARQUE

En esta instalación será necesaria una torre de medición. Su ubicación en el PE San Gregorio está prevista en las coordenadas siguientes:

TORRE DE MEDICIÓN	
COORDENADA X	COORDENADA Y
619.309	4.657.805

Tabla 4 : Coordenadas torre de medición

6.4. ACCESO AL PARQUE EÓLICO

El acceso al parque está previsto realizarlo por la entrada actual de la fábrica existente, al pie de la carretera NA-126. A través de esta entrada se accede a un camino existente y a continuación otro de nueva creación por el que se circulará para llegar a la posición del aerogenerador.

6.5. INSTALACIONES COMPLEMENTARIAS

6.5.1. PARKING PROVISIONAL

En el interior de la industria se cuenta con espacio suficiente de aparcamiento, disponiendo de varias zonas con las siguientes dimensiones:



Imagen 2 Áreas de parking

6.5.2. CAMPA DE ACOPIO Y OFICINAS

Se ejecuta una campa de forma poligonal de superficie aproximada 120 x 85m para campa de acopio

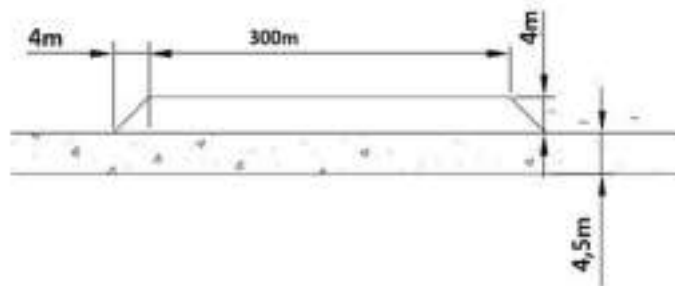

Imagen 3 Campa de acopio

6.6. DESCRIPCIÓN DE EVACUACIÓN

La estructura planteada para la evacuación de energía generada por el parque eólico Serralta está formada por dos líneas de media tensión de 30 kV que se conectarán a la SET SERRALTA. La línea primera conecta los dos aerogeneradores de nueva instalación hasta la SET SERRALTA y la línea

segunda, que será remodelada para sustituir el conductor existente HEPRZ1 12/20 kV por el conductor 18/ 30 Kv RHZ1-2OL , conecta el aerogenerador remodelado hasta la SET SERRALTA.

7. ADECUACIÓN AL PLANEAMIENTO URBANÍSTICO VIGENTE

El parque se encuentra ubicado en el municipio de Cabanillas, en la Comunidad Foral de Navarra. En el Plan General Municipal se clasifican los suelos en urbano, urbanizable y no urbanizable de categoría de protección o preservación.

La Administración de la Comunidad Foral de Navarra sólo podrá autorizar la implantación de parques eólicos en suelo no urbanizable en las categorías de forestal, mediana productividad agrícola o ganadera y genérico.

8. OBRA CIVIL Y ESTRUCTURA

8.1. VIALES

La red de viales del parque está compuesta por caminos de nueva creación, así como por la ampliación de camino ya existentes, pero que no cumplen los requisitos mínimos de dimensiones.

Las especificaciones técnicas de los caminos serán las siguientes:

- Pendientes longitudinales:
 - Pendiente longitudinal máxima: 10%
 - Pendiente longitudinal máxima en casos puntuales: 14% (debe ser aprobada por Nordex)
 - Acuerdo vertical mínimo es de 300 m en tramos rectos y curvos
- Pendientes transversales: pendiente a 2 aguas del 2%
- Radio de curvatura mínimo: 60m
- Kv mínimo: 300m
- Ancho viales:
 - 6,00 m en zonas de recta
 - 6,00 m en zonas de curva

8.1.1. RESUMEN MOVIMIENTO DE TIERRAS

VIALES	
DESBROCE (m ³)	1.594,58
DESMONTE (m ³)	161,68
TERRAPLÉN (m ³)	17.470,57

Tabla 5 Resumen movimiento de tierras

8.1.2. SECCIONES DE FIRME

Se han diseñado 3 secciones de firme, la sección con material granular, que será la sección tipo para todo el parque, una sección hormigonada para pendientes elevadas y una sección asfaltada para entronques, las dos últimas no serán necesarias.



Imagen 4 Sección tipo material granular



Imagen 5 Sección tipo hormigonada



Imagen 6 Sección tipo asfaltada

8.2. ZONAS DE GIRO

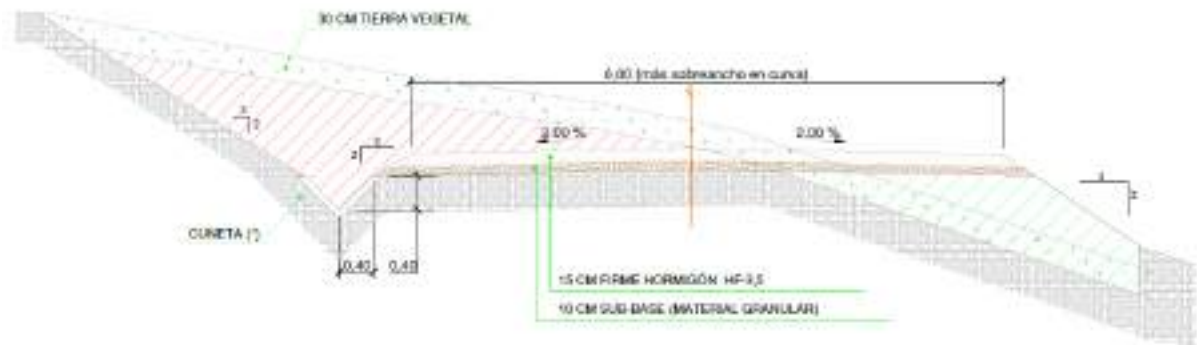
Se coloca una zona de giro por cada plataforma a una distancia máxima de la misma de 150m, con el fin de permitir dar la vuelta a los vehículos descargados y regresar a las vías principales. Estas plataformas tienen las siguientes dimensiones:

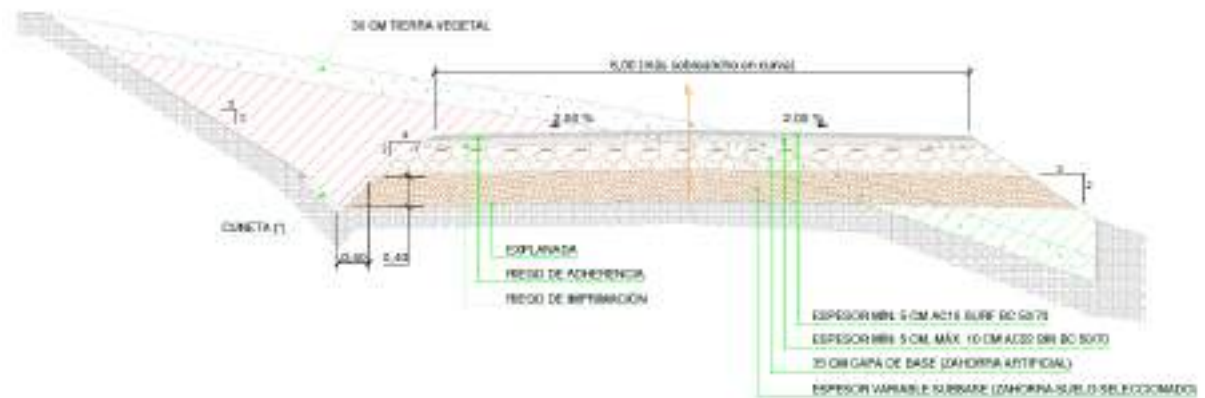

Imagen 7 . Zonas de giro

8.3. ZONAS DE CRUCE

Si fuera necesario se colocan zonas de cruce para permitir el que un vehículo descargado pase a un vehículo cargado y así evitar la pérdida de horas de trabajo debidas al lento retroceso de los vehículos. Estas áreas de cruce se colocan aproximadamente cada 500 metros.

En este caso, al contar con un solo vial por aerogenerador, no se estima necesario contar con estas zonas de cruce.

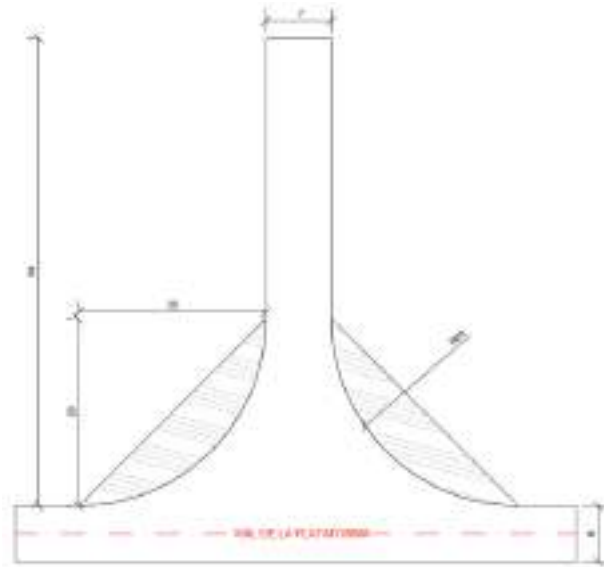
8.4. HIDROLOGÍA Y DRENAJE

8.4.1. CARACTERÍSTICAS FÍSICAS DE LAS CUENCAS

La zona de implantación de encuentra al noroeste de Cabanillas, en su límite con el municipio de Tudela.

El área donde se proyecta el parque presenta una orografía irregular, ocupada principalmente por bosques en su zona más elevada y tierras de labor en secano. Debido a la situación del parque, no se encuentra afectado por cauces catalogados por la Confederación Hidrográfica del Ebro. En general las cuencas que vierten su agua de escorrentía pluvial, no presentan superficies muy extensas.

Para modelar el relieve dentro de las zonas de estudio se ha utilizado el MDT con paso de malla de 5m.

Para delimitar las cuencas, se han tenido en cuenta a parte de la topografía, las obras lineales existentes que llevan su propio sistema de drenaje, por lo que actúan como una barrera ante el agua.

A continuación, se muestran las distintas cuencas y cauces que afectarían a la implantación:



Imagen 8 Cauces y cuencas de la zona de la implantación

8.4.2. DRENAJE TRANSVERSAL

En los terrenos ocupados por los viales del parque, así como las obras de actuación para la ejecución de los sobreechanos y adecuación de curvas, no se afecta a ningún drenaje natural. No obstante, si existiesen cauces que fuesen atravesados por la traza de la obra lineal, se diseñarán obras de drenaje transversal (ODT) para dar continuidad al flujo natural de agua. En función de la geometría del vial se colocarán tubos o badenes hormigonados, para estas ODT, diseñados para un periodo de retorno de 100 años.

8.4.3. DRENAJE LONGITUDINAL

El drenaje longitudinal, el cual recogerá la escorrentía de los taludes, de los viales y el caudal de aguas pluviales sobre la propia cuneta, estará constituido por cunetas de desmonte y en algunos casos, para dar continuidad al mismo, por cunetas adosadas al terraplén. En ambos casos, las cunetas se diseñan para un periodo de retorno de 25 años.

8.5. PLATAFORMAS

Para las plataformas, se ha empleado la siguiente sección tipo, en función de su mejor adaptación al terreno y los viales:

8.6.1. RESUMEN MOVIMIENTO DE TIERRAS

Cada cimentación tiene el siguiente movimiento de tierras:

- Excavación: 1.926 m³
- Relleno: 1.229 m³

En este caso, el proyecto cuenta con una única posición de aerogenerador por lo que la tabla de mediciones se corresponde con los valores mostrados arriba.

8.7. ZANJAS Y CANALIZACIONES

De acuerdo al trazado del Parque Eólico y las potencias máximas por conductor admisibles recomendadas por el fabricante, se determinan los tramos de cada uno de los circuitos con el tipo de zanja.

Como se aprecia en la siguiente imagen, se diferencian distintos tipos de zanja:

Zanjas de Media Tensión para circuitos directamente enterrado:

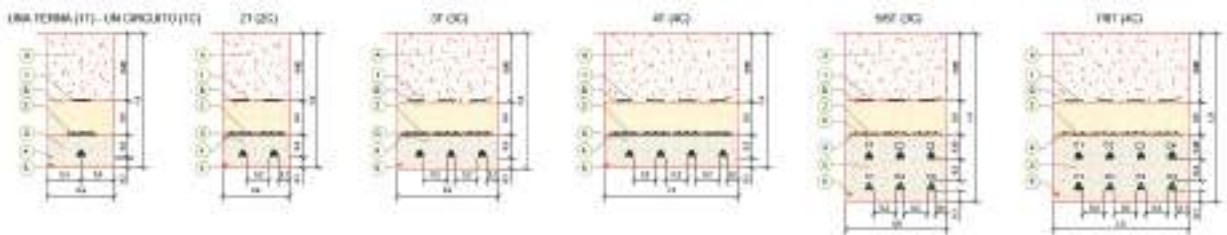

Zanjas de Media Tensión para circuitos directamente enterrado en terreno agrícola:

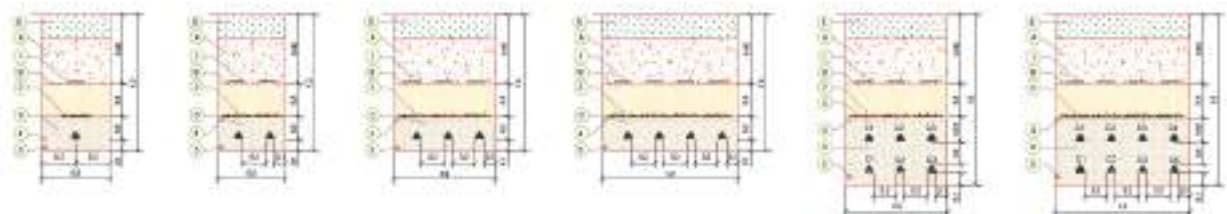

Zanjas de Media Tensión para circuitos entubados bajo viales/caminos o drenajes:

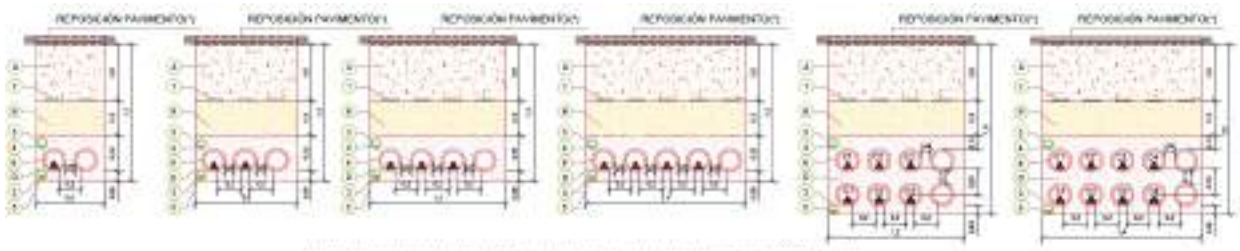

Zanjas de Media Tensión para circuitos entubados bajo calzada o acera en zona urbana:

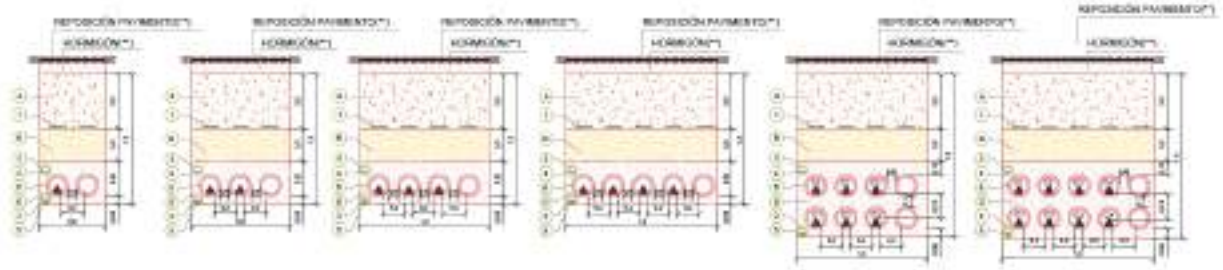

8.8. RESUMEN DE SUPERFICIES OCUPADAS

Nombre del Municipio	Superficie de la Servidumbre de Paso de zanja (m2)	Superficie de la Servidumbre de Paso para Vigilancia y Conservación (m2)	Superficie de Ocupación Definitiva (m2)	Superficie de Ocupación Temporal (m2)
Cabanillas	1.925,46	1.925,46	0,00	0,00
Cabanillas	7,92	7,92	0,00	0,00
Cabanillas	0,00	0,00	0,00	0,00
Cabanillas	1.648,00	1.648,00	0,00	0,00
Cabanillas	24,11	24,11	0,00	0,00
Cabanillas	15,83	17,79	1,96	0,00
Cabanillas	573,62	573,62	0,00	0,00
Cabanillas	544,89	544,89	0,00	0,00
Tudela	65,65	65,65	0,00	0,00
Cabanillas	1.313,64	1.313,64	146,01	0,00
Cabanillas	107,19	107,19	0,00	0,00
Cabanillas	368,41	368,41	0,00	0,00
Cabanillas	153,99	153,99	0,00	0,00
Cabanillas	171,99	171,99	0,00	0,00
Cabanillas	7,59	7,59	0,00	0,00
Cabanillas	129,96	129,96	0,00	0,00
Cabanillas	29,17	29,17	0,00	0,00
Cabanillas	0,00	437,00	437,00	4.525,84
Cabanillas	0,00	48,52	48,52	193,49
Cabanillas	86,19	1.473,45	2.910,35	9.820,78
Cabanillas	240,48	240,48	0,00	0,00

Cabanillas	0,00	43,37	43,37	0,00
Cabanillas	0,00	0,00	0,00	0,00
Cabanillas	0,00	0,00	0,00	0,00
Cabanillas	75,76	75,76	1,92	0,00
Cabanillas	0,00	402,36	402,36	0,00
Cabanillas	0,00	0,00	0,00	0,00
Cabanillas	0,00	382,30	382,30	0,00
Cabanillas	0,00	118,50	118,50	0,00
Cabanillas	0,00	371,26	371,26	0,00
Cabanillas	28,27	421,68	393,41	0,00
Cabanillas	0,00	3,58	3,58	0,00
Cabanillas	618,56	1.483,54	864,98	0,00
Cabanillas	580,17	881,12	300,95	327,08
Cabanillas	23,87	67,72	43,85	39,13
Cabanillas	599,63	1.297,93	1.285,25	2.746,01
Cabanillas	0,00	21,77	21,77	523,77
Cabanillas	0,00	0,00	0,00	0,00
Cabanillas	103,81	103,81	0,00	0,00
Cabanillas	3.584,23	3.847,19	553,03	0,00
Cabanillas	363,30	363,30	0,00	0,00
Tudela	311,29	311,29	0,00	0,00
Cabanillas	42,95	42,95	0,00	0,00
Cabanillas	413,30	413,30	0,00	0,00
Cabanillas	814,70	814,70	0,00	0,00
Cabanillas	247,36	247,36	0,00	0,00
Cabanillas	195,37	7.409,28	8.038,98	798,52
Cabanillas	0,00	0,00	17,80	57,79
Cabanillas	0,00	0,00	0,00	0,00
Cabanillas	195,77	682,11	486,34	7,94
Cabanillas	0,00	0,00	0,00	0,00
Cabanillas	40,21	40,21	0,00	0,00
Cabanillas	0,00	0,00	0,00	0,00
Cabanillas	0,00	0,00	0,00	0,00
Cabanillas	89,77	89,77	0,00	0,00
Cabanillas	1,42	1,42	0,00	0,00
Cabanillas	25,50	25,50	0,00	0,00
Cabanillas	54,16	54,16	0,00	0,00

Cabanillas	62,87	62,87	0,00	0,00
Cabanillas	107,04	107,04	0,00	0,00
Cabanillas	26,06	26,06	0,00	0,00
Cabanillas	8,33	8,33	0,00	0,00
Cabanillas	55,22	55,22	0,00	0,00
Cabanillas	32,61	32,61	0,00	0,00
Cabanillas	82,21	82,21	0,00	0,00
Cabanillas	0,00	17,67	17,67	0,00
Cabanillas	0,00	0,00	0,00	0,00
Cabanillas	0,00	0,00	0,00	0,00
Cabanillas	1.107,25	1.107,25	0,00	0,00
Cabanillas	248,92	262,08	13,16	0,00
Cabanillas	371,25	399,59	28,34	0,00
Cabanillas	63,92	63,92	0,00	0,00
Cabanillas	207,65	430,11	222,46	0,00
Cabanillas	0,00	74,05	74,05	0,00
Cabanillas	574,19	1.017,38	443,19	0,00
Cabanillas	1.000,86	1.007,11	6,25	0,00
Cabanillas	53,59	83,26	29,67	0,00
Cabanillas	0,00	5,46	5,46	0,00
Cabanillas	0,00	0,00	0,00	0,00
Cabanillas	0,00	0,00	0,00	0,00
Cabanillas	0,00	11,56	11,56	0,00
Cabanillas	0,00	0,00	0,00	0,00
Cabanillas	0,00	0,00	0,00	0,00
Cabanillas	176,72	230,35	53,63	0,00
Tudela	387,00	387,00	0,00	0,00
Cabanillas	465,83	664,42	198,59	0,00
Cabanillas	115,74	408,63	292,89	0,00
Cabanillas	49,97	286,52	236,55	0,00
Cabanillas	195,09	552,55	449,30	572,83
Cabanillas	360,46	566,86	206,40	0,00
Cabanillas	3.578,14	3.578,14	0,00	0,00
Cabanillas	129,98	129,98	0,00	0,00
Tudela	482,19	482,19	143,72	195,19
Cabanillas	0,00	330,64	1.073,19	544,23
Cabanillas	342,31	342,31	0,00	0,00

Cabanillas	51,17	51,17	34,81	0,00
Cabanillas	89,82	89,82	0,00	0,00
Cabanillas	83,55	1.101,53	1.017,98	0,00
Cabanillas	7.789,57	8.768,34	1.364,06	179,93
Cabanillas	26,54	26,54	0,00	0,00
Cabanillas	2.182,06	2.487,58	305,52	0,00
Cabanillas	0,00	194,05	194,05	0,00
Cabanillas	0,00	252,72	252,72	0,00
Cabanillas	0,00	1.343,27	1.343,27	0,00
Cabanillas	0,00	204,18	204,18	0,00
Cabanillas	0,00	419,50	419,50	0,00
Cabanillas	0,00	171,05	171,05	0,00
Cabanillas	0,00	2.727,36	2.727,36	0,00
Cabanillas	0,00	16,63	16,63	0,00
Cabanillas	0,00	49,32	49,32	0,00
Cabanillas	0,00	475,12	475,12	0,00
Cabanillas	0,00	1.747,21	1.747,21	0,00
Cabanillas	0,00	28,30	28,30	0,00
Cabanillas	0,00	57,05	57,05	0,00
Cabanillas	0,00	2,95	2,95	0,00
Cabanillas	0,00	40,43	40,43	0,00
Cabanillas	0,00	165,45	165,45	0,00
Cabanillas	0,00	693,29	693,29	0,00
Cabanillas	0,00	62,62	62,62	0,00
Cabanillas	0,00	63,41	63,41	0,00
Cabanillas	0,00	96,81	96,81	0,00
Cabanillas	0,00	296,97	296,97	0,00
Cabanillas	0,00	231,82	231,82	0,00
Cabanillas	0,00	488,49	488,49	0,00
Cabanillas	0,00	273,12	273,12	0,00
Cabanillas	0,00	21,86	21,86	0,00
Cabanillas	0,00	151,14	151,14	0,00
Cabanillas	0,00	501,13	501,13	0,00
Cabanillas	0,00	12,89	12,89	0,00
Cabanillas	0,00	43,66	43,66	0,00
Cabanillas	0,00	6,36	6,36	0,00
Cabanillas	0,00	160,11	160,11	0,00
Cabanillas	0,00	140,44	140,44	0,00
Cabanillas	0,00	740,34	740,34	0,00
Cabanillas	0,00	375,41	375,41	0,00
Cabanillas	0,00	420,13	420,13	0,00
Cabanillas	0,00	129,48	129,48	0,00
Cabanillas	0,00	56,73	56,73	0,00

Cabanillas	0,00	203,30	203,30	0,00
Cabanillas	0,00	314,91	314,91	0,00
Cabanillas	0,00	64,26	64,26	0,00
Cabanillas	0,00	35,42	35,42	0,00
Cabanillas	0,00	70,48	70,48	0,00
Cabanillas	0,00	17,09	17,09	0,00
Cabanillas	0,00	320,46	320,46	0,00
Cabanillas	0,00	201,47	201,47	0,00
Cabanillas	0,00	150,48	150,48	0,00
Cabanillas	0,00	51,34	51,34	0,00
Cabanillas	0,00	330,11	330,11	0,00
Cabanillas	0,00	492,48	492,48	0,00
Cabanillas	0,00	306,78	306,78	0,00
Cabanillas	0,00	126,55	126,55	0,00
Cabanillas	0,00	174,37	174,37	0,00
Cabanillas	0,00	760,70	760,70	0,00
Cabanillas	0,00	3,21	3,21	0,00
Cabanillas	0,00	170,37	170,37	0,00
Cabanillas	0,00	208,14	208,14	0,00
Cabanillas	0,00	156,09	156,09	0,00
Cabanillas	0,00	93,10	93,10	0,00
Cabanillas	0,00	113,45	113,45	0,00
Cabanillas	0,00	276,65	276,65	0,00
Cabanillas	0,00	110,69	110,69	0,00
Cabanillas	0,00	11,62	11,62	0,00
Cabanillas	0,00	15,08	15,08	0,00
Cabanillas	0,00	403,60	403,60	0,00
Cabanillas	0,00	70,00	70,00	0,00
Cabanillas	0,00	408,56	408,56	0,00
Cabanillas	0,00	314,52	314,52	0,00
Cabanillas	0,00	181,88	181,88	0,00
Cabanillas	0,00	0,32	0,32	0,00
Cabanillas	0,00	50,12	50,12	0,00
Cabanillas	0,00	46,88	46,88	0,00
Cabanillas	0,00	231,06	231,06	0,00
Cabanillas	0,00	30,52	30,52	0,00
Cabanillas	0,00	150,49	150,49	0,00
Cabanillas	0,00	15,13	15,13	0,00
Cabanillas	0,00	189,59	189,59	0,00
Cabanillas	0,00	122,21	122,21	0,00
Cabanillas	0,00	1.722,35	1.722,35	0,00
Cabanillas	0,00	388,65	388,65	0,00
Cabanillas	0,00	182,61	182,61	0,00

Cabanillas	0,00	274,30	274,30	0,00
------------	------	--------	--------	------

Tabla 7 Superficies ocupadas

8.9. RESTAURACIÓN AMBIENTAL

Con carácter general, las declaraciones de impacto ambiental establecen que los terrenos afectados por los proyectos deben restituirse a sus condiciones fisiográficas iniciales con objeto de conseguir la integración paisajística de las obras ligadas a la construcción del parque eólico, minimizando los impactos sobre el medio perceptual. Los procesos erosivos que se puedan ocasionar como consecuencia de la construcción del mismo, deberán ser corregidos durante toda la vida útil de la instalación.

Dicha restitución atañe a todas las zonas auxiliares o complementarias afectadas durante la fase de obra, cuya ocupación no sea necesaria en fase de explotación tales como:

- Radios de giro
- Parking áreas
- Campas de acopio
- Plataformas auxiliares. (En el caso de los aerogeneradores debe ser restituido todo lo que exceda de la plataforma permanente, considerada como plataforma de alta compactación)
- Superficies de desmonte y terraplenes.

Desde el punto de vista de la restitución, el proyecto técnico debe incluir los movimientos de tierra necesarios para conseguir el estado fisiográfico original, sin comprometer la estabilidad de las infraestructuras permanentes, tomando como referencia el estudio topográfico previo a obra el cual refleja la orografía inicial de los terrenos antes del comienzo de los trabajos e incluyendo cubicación y presupuestos.

La restauración vegetal del terreno se realizará siguiendo el plan de restauración desarrollado en los estudios de impacto ambiental de cada parque que están amparados por la correspondiente declaración de impacto ambiental. Dicho Plan de Restauración vegetal contiene las partidas necesarias para su ejecución, valoradas económicamente. El presupuesto incluido puede sufrir variaciones en función del éxito de la vegetación natural del terreno o de los precios de mercado, sin embargo, en todo caso, se deberá cumplir con lo estipulado en el Plan de Restauración incluido en el Estudio de Impacto Ambiental tanto en superficies, tipología de la actuación, así como semillas y su caracterización.

8.10. ACCESOS A PARCELAS

Con objeto de asegurar la permeabilidad territorial y la servidumbre de paso, se intentará mantener la ubicación de los accesos existentes, y los que se viesan alterados por la repotenciación del parque eólico se adaptarán en la mejor ubicación posible.

9. INFRAESTRUCTURA ELÉCTRICA PARQUE EÓLICO

9.1. DESCRIPCIÓN DE LAS INSTALACIONES ELÉCTRICAS DEL PARQUE EÓLICO

El parque eólico que se proyecta cuenta con una potencia instalada de 18,50 MW, constituido por 2 aerogeneradores de 7,00 MW potencia unitaria, Nordex 163/5X y un aerogenerador Nordex 155/4x de 4,50 MW de potencia unitaria. La generación de energía eléctrica del parque se realiza a una tensión de 750 V en el generador del modelo N163 y 690 V en el modelo N155, siendo elevada a 30 kV mediante el transformador ubicado dentro del aerogenerador.

Desde el punto de vista técnico el sistema de potencia implicado en el parque Eólico se podría estructurar en los siguientes subsistemas:

- Aerogeneradores.
- Centros de transformación Baja/Media Tensión en los aerogeneradores.
- Red de Media Tensión para la interconexión de los aerogeneradores.

En paralelo a los caminos y por la zona diseñada para ello, discurrirá una zanja donde se tenderán los cables de M.T y el cable de F.O de comunicaciones.

A continuación, se muestra una Imagen de la distribución eléctrica del proyecto:



Imagen 11 distribución eléctrica aerogeneradores

9.2. SUBESTACIÓN ELÉCTRICA

La red de media tensión del PE será conectada a la subestación existente SET SERRALTA.

Dicha subestación tiene una tensión de entrada de 20 kV que se cambiará a la nueva tensión de 30 kV. Por tanto, se han de realizar los siguientes trabajos en la SET:

- Sustitución de transformador de potencia, adecuando su bancada si fuera necesario.
- Sustitución de celdas existentes a celdas de 30 kV.
- Sustitución de baterías, de condensadores, reactancias y transformador de servicios auxiliares a tensión de 30 kV.
- Sustitución de los armarios de control de la subestación.
- Sustitución o adecuación del soporte barras de MT para la tensión de 30 kV.
- Sustitución de los transformadores de intensidad del lado de 66 kV de la subestación para adecuarlos a la nueva potencia.
- Sustitución de los conductores de interconexión Celda-TP de 20 a 30 kV

9.3. CENTROS DE TRANSFORMACIÓN / CELDA DE MT

En los aerogeneradores se instalará un centro de transformación (C.T.) para incorporar la energía producida a la red de Media Tensión (M.T.).

El C.T. se ubica en la parte de atrás de la góndola, con el transformador y la celda de M.T. correspondiente, además de los elementos de conexión necesarios para realizar la entrada y la salida de los cables.

Los elementos que conforman los centros de transformación son los siguientes:

- Transformador baja/media tensión
- Cableado de conexión de baja y media tensión
- Elementos de protección y material de seguridad

En el aerogenerador remodelado se instalará un nuevo transformador si el existente no admite el cambio a la nueva tensión de 30kV.

9.4. PROTECCIÓN CONTRA DESCARGAS ATMOSFÉRICAS

Las palas del rotor están equipadas con receptores de rayos montados en la pala. La turbina está conectada a tierra y blindada para protegerla de los rayos; sin embargo, los rayos son una fuerza de la naturaleza impredecible y es posible que un rayo pueda dañar varios componentes a pesar de la protección contra rayos empleada en la turbina eólica.

9.5. RED DE MEDIA TENSIÓN

El parque está formado por 3 aerogeneradores:

Circuito	Aerogeneradores
CIRCUITO 1	SER_02, SER_01
CIRCUITO 2	S10N

Tabla 8 : Agrupación de aerogeneradores

La red de Media Tensión está proyectada para recoger la energía producida por los aerogeneradores que integran el Parque Eólico y conectarlo a la SET SERRALTA.

La red de media tensión se realizará mediante ternas de cable unipolar de aislamiento seco tipo XLPE 18/30 kV (RHZ1-2OL) Al, siendo la sección empleada:

- 240 mm²
- 400 mm²

Las secciones de conductor se adaptarán en cada tramo de circuito a las cargas máximas previsibles en condiciones normales de servicio evitando altas temperaturas en el conductor, caídas de tensión demasiado altas y disminuyendo las pérdidas de potencia.

La capacidad utilizada en cada una de las secciones de cable está de acuerdo con las recomendaciones de la ITC-LAT 06 (Instrucción Técnica Complementaria de Líneas Subterráneas con Cables Aislados), para las condiciones específicas de tendido de cada uno de los circuitos.

Para calcular la caída de tensión del tramo especificado en la tabla anterior se utiliza la fórmula aproximada:

$$\Delta U = \sqrt{3} \times L \times I \times (R \cos \Phi + X \sin \Phi)$$

Para hallar la potencia perdida a carga nominal que se origina en cada tramo por efecto Joule, se utiliza la expresión:

$$P = 3 \times R \times L \times I^2$$

La conexión de los cables a las celdas de entrada y salida del aerogenerador se realizará mediante conectores enchufables, acodados y apantallados con envolvente semiconductora conectada a tierra. Estos conectores dispondrán de contacto roscado de cobre para mantener una presión uniforme con el pasatapas de la celda y el manguito de empalme del conductor.

Los cables aislados se instalarán directamente enterrados en zanjas, las cuales discurrirán pegadas a los caminos de acceso, siempre que sea posible, facilitando las labores de tendido y minimizando la afección sobre el terreno.

Los conductores se alojarán en zanjas de dimensión variable en función del tipo de canalización que se defina, para permitir las operaciones de apertura y tendido.

El lecho de la zanja debe ser liso y estar libre de aristas vivas, cantos, piedras, etc. En el mismo se colocará una capa de arena de río lavada, limpia y suelta, exenta de sustancias orgánicas, arcilla o partículas terrosas, y el tamaño del grano estará comprendido entre 0,2 y 3 mm, de un espesor de 10 cm, sobre la que se depositarán los cables correspondientes al circuito de 30 kV a instalar.

Por encima del cable irá otra capa de arena de idénticas características con un espesor mínimo de 20 cm. Si se empleara tierra procedente de la misma zanja habría que cribarla. Sobre ésta se colocará una protección mecánica de placa cubre-cables, losetas de hormigón, rasillas o ladrillos colocados transversalmente sobre el trazado del cable. Las dos capas de arena cubrirán la anchura total de la zanja. A continuación, se tenderá una capa de tierra procedente de la excavación, de 30 cm de espesor, apisonada por medios manuales. Se cuidará que esta capa de tierra esté exenta de piedras o cascotes. Sobre esta capa de tierra se tenderá un tubo de HDPE corrugado doble capa de diámetro 90 mm, que contendrá los cables de control, protegidos a su vez con placa cerámica a una distancia mínima del suelo de 50 cm y a 30 cm de la parte superior de los cables de control se colocará una cinta de señalización como advertencia de la presencia de cables eléctricos.

Por cada terna de cables unipolares se colocarán tanto la protección mecánica como la cinta de señalización. Por último, se terminará de rellenar la zanja con tierra procedente de la excavación, debiendo de utilizar para su apisonado y compactación, medios mecánicos.

Los cables subterráneos a su paso por caminos, carreteras y aquellas zonas en las que se prevea tráfico rodado se canalizarán en zanjas tipo cruce en las cuales se realizará a través de canalizaciones entubadas en tubo HDPE corrugado doble capa de \varnothing 200 mm recubiertas con 20 cm de hormigón y, siempre que sea posible, en dirección perpendicular al vial. El mismo tipo de canalización se utilizará en el caso de cruzamientos con cursos fluviales.

Por otro lado, en el caso de cruzamiento con otros servicios, como líneas eléctricas subterráneas o conducciones de combustibles se respetarán las directrices marcadas por la empresa propietaria del

servicio afectado de cara a fijar las distancias mínimas de separación, establecer la necesidad de protecciones adicionales, elegir el punto óptimo para el cruzamiento o cualesquiera otras restricciones que se justifiquen. En caso necesario, se estudiará la utilización de alguno de los métodos existentes de canalización y tendido de cables sin zanja. Se realizarán sondeos previos del terreno en la zona afectada para conocer con exactitud la situación de la canalización existente y replantear el cruzamiento con precisión. En cualquier caso, el cruzamiento se producirá con un ángulo lo más próximo posible a la perpendicular y no coincidirá con puntos singulares de ninguna de las canalizaciones, es decir soldaduras o accesorios de tuberías o bien empalmes de cable.

Para cualquier cruzamiento, el número mínimo de tubos será de tres y en caso de varios cables o ternas de cables será preciso disponer como mínimo de un tubo de reserva.

Para el acceso al aerogenerador se utilizarán tubos de plástico del mismo tipo a los usados en los cruzamientos. En el acceso a cada torre, los tubos discurrirán sobre la zapata de cimentación recubiertos por una capa de hormigón y después de atravesar la virola de cimentación se situarán embebidos en el pedestal, subiendo por el interior de la virola hasta llegar a la base del aerogenerador.

En el interior de cada tubo se situará una única terna de cables.

En el capítulo 8.7 *Zanjas y Canalizaciones* se muestran las secciones de zanja.

9.6. SISTEMA DE PUESTA A TIERRA

La instalación de puesta a tierra se complementa mediante un conductor de cobre desnudo de 50 mm² de sección que se instalará en canalización conjunta con los cables de potencia y comunicaciones, y que estará unido a la red de tierras del centro de transformación de la industria. Este conductor, instalado en el fondo de la excavación, actuará como electrodo horizontal mejorando en gran medida la resistencia de tierra de la instalación. Así, se configurará una red equipotencial en toda la instalación.

La puesta a tierra del aerogenerador se realizará mediante cable desnudo de cobre de 50 mm² de sección, consistiendo en la ejecución de dos anillos:

- Fuera de la cimentación alrededor del pedestal a una profundidad de 0,5 m.
- Fuera de la cimentación en contacto directo con el suelo a aproximadamente 0,25 m del borde externo de la cimentación y a una profundidad superior a 1 m.

El anillo inferior se unirá en cuatro puntos a las armaduras de la cimentación mediante cable de cobre desnudo de 50 mm² y soldadura aluminotérmica, y ambos anillos estarán unidos entre sí en dos puntos mediante cable de cobre de la misma sección, por su parte, el anillo superior estará unido a la jaula de pernos en varios puntos, mediante el mismo tipo de conductor.

Las pantallas de los cables unipolares se conectarán a tierra en ambos extremos de cada tramo, uniéndolas a la pletina de cobre situada en la celda de media tensión. De esta forma, en el caso de un defecto a masa lejano, se evitará la transmisión de sobretensiones peligrosas.

Se realizarán mediciones de tensiones de paso y contacto en los accesos a cada torre para comprobar que se encuentran por debajo de las admisibles en cada caso, teniendo en cuenta lo prescrito en la ITC MIE-RAT 13 del Reglamento sobre Centrales Eléctricas, Subestaciones y Centros de Transformación. En caso de no cumplirse con alguno de los valores, se estudiarán las mejoras de tierra necesarias.

10. LÍNEA DE EVACUACIÓN de 66 kV

La línea de evacuación del Parque Eólico desde la SET SERRALTA hasta el punto de conexión con la compañía, se realizará mediante un tramo subterráneo de 66 kV que va desde la SET SERRALTA hasta el apoyo 11 de la línea existente LAAT CABANILLAS de 66KV.

Para la conexión del nuevo tramo subterráneo con la línea existente será necesario sustituir el apoyo 11 existente por un apoyo de paso aéreo-subterráneo final de línea.

En los siguientes apartados se describen cada una de las partes o elementos que forman parte de la instalación.

10.1. CARACTERÍSTICAS DE LA LÍNEA SUBTERRÁNEA

10.1.1. CARACTERÍSTICAS GENERALES DE LA LÍNEA SUBTERRÁNEA

La línea subterránea objeto del presente proyecto tiene como principales características las siguientes:

- Sistema	Corriente Alterna Trifásica
- Frecuencia (Hz)	50
- Tensión nominal (kV)	66KV
- Tensión más elevada de la red (kV)	72,5kV
- Categoría	Especial
- Potencia a transportar (MW)	33,50 MW
- Número de circuitos	1
- Número de cables por fase	1
- Tipo de cable aislado	RHZ1 36/66 kV 1x630/95mm ² AL
- Longitud total tramo subterráneo (km)	3,60
- Provincias afectadas	Navarra
- Número de cables de fibra óptica	1
- Tipo de cable de fibra óptica	PKP 48
- Puesta a tierra pantallas	Cross bonding
- Tipo de instalación	Canalización directamente enterrada
- Disposición de los cables	Simple Circuito, en Tresbolillo
- Anchura de la zanja	0,6 m
- Profundidad de la zanja en terreno de cultivo	1,32 m

10.1.1.1. Conductor

El cable propuesto es un cable de 66 kV con denominación RHZ1 36/66 kV 1x630mm² AL

Es un cable aislado de aislamiento XLPE 36/66 kV de aluminio, cuerda compacta redonda 1x630 mm² de sección y pantalla, protección radial y pantalla compuesta por hilos de cobre con sección total de 95 mm² y cubierta exterior de poliolefina (Z1) con capa exterior semiconductora extrusionada conjuntamente con la cubierta, características mecánicas tipo ST 7 y sin propiedades especiales ante la reacción al fuego.

El cable está constituido por los siguientes elementos (ver figura):



Imagen 12 . Cable aislado 66kV.

A continuación, se definen las principales características del cable:

- Denominación	RHZ1 36/66 kV 1x630/95mm ² AL
- Tensión nominal del cable (kV)	36/66
- Tensión más elevada en el cable (kV)	72,5
- Temperatura máxima del conductor (en servicio normal)	90°C
- Temperatura máxima del conductor (en cortocircuito)	250°C
- Diámetro del conductor (mm)	30,7
- Sección del conductor	630 mm ² Aluminio
- Resistencia del conductor cc a 20°C (Ω/km)	0,0469
- Aislamiento	XLPE
- Pantalla	Hilos de cobre en hélice
- Sección de la pantalla (mm ²)	97
- Diámetro nominal exterior (mm)	67,8
- Peso aproximado del cable (kg/km)	5600
- Radio de curvatura mínimo durante la instalación (m)	1,40

- Radio de curvatura mínimo permanente (m) 1,10

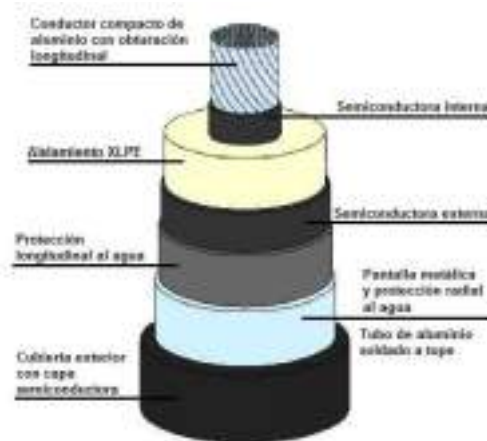
10.1.1.2. Terminales exteriores

Los terminales de exterior serán de composite y para la tensión nominal que se requiera. Estos terminales tienen el aislador de composite cementada a una base metálica de fundición que a su vez está soportada por una placa metálica. Esta placa está montada sobre aisladores de pedestal los cuales se apoyan en la estructura metálica de conversión Aéreo-Subterránea (PAS). En el extremo superior, el arranque del conector está protegido por una pantalla contra las descargas parciales.

Se emplea un cono deflector elástico preformado para el control del campo en la terminación del cable, que queda instalado dentro del aislador. El aislador se rellena de aceite de silicona, que no requiere un control de la presión del mismo.

Este tipo de terminal permite aislar la pantalla del soporte metálico, lo cual es necesario para las conexiones especiales de pantallas flotantes en un extremo. Asimismo, se pueden realizar ensayos de tensión de la cubierta para mantenimiento.

La conexión de los conductores a su conector se hace por manguitos de conexión a presión. La conexión está diseñada para resistir los esfuerzos térmicos y electromecánicos durante su funcionamiento normal y en cortocircuito.

La pantalla se conecta a la base metálica, de donde se deriva la conexión a tierra. La línea de fuga exigida para el terminal de exterior será de 31 mm/kV.

10.1.1.3. Autoválvulas pararrayos

Con objeto de proteger los cables contra las sobretensiones provocadas por descargas atmosféricas se instalará una autoválvula o pararrayos en los extremos de los cables unipolares, en caso de terminal exterior. La autoválvula será de óxido de zinc como elemento activo. El aislador de la autoválvula será polimérico.

Las características exigidas serán como mínimo las mismas que para los terminales de exterior, disponiendo de la misma línea de fuga 31 mm/kV y de una corriente de descarga nominal de al menos 10 kA y Clase 3 de descarga.

10.1.1.4. Conversión aéreo subterránea

En esta línea se realizarán una conversiones aéreo-subterráneas en el apoyo 11 que se reemplazará de la LAT de Cabanillas en el que se ha tenido en cuenta las siguientes consideraciones:

- El apoyo actúa como principio/final de línea.
- Para la protección del cable subterráneo contra sobreintensidades de origen atmosférico, se instalarán autoválvulas-pararrayos junto a los terminales de tipo exterior.

El cable subterráneo en el tramo descubierto en el cual realiza la subida por el apoyo hasta la línea aérea respectivamente, irá protegido con un tubo de hierro galvanizado, que se empotrará en la cimentación del apoyo, sobresaliendo 3,5 m por encima del nivel del terreno.

10.1.1.5. Tipo de conexión de puesta a tierra

Los conductores disponen de una pantalla sobre la que se inducen tensiones, por lo que es necesario un sistema de conexión de puesta a tierra. En el caso de la presente línea se ha optado por el sistema Cross-Bonding, ya que se trata de un tramo subterráneo de longitud considerable.

El sistema Cross-Bonding consiste en la distribución de las pantallas de cable en secciones elementales llamadas secciones menores, y cruzando las pantallas de tal manera que se neutralice la totalidad del voltaje inducido en 3 secciones consecutivas. Se interrumpirán las pantallas de cada conductor en los puntos de trasposición para poder ejecutarla.



Imagen 13 . Esquema puesta a tierra Cross-Bonding.

Las tres secciones menores juntas forman una sección mayor. En un sistema de cruzamiento de pantallas, el tramo de línea a considerar se divide en 3 longitudes iguales (así el sistema quedará eléctricamente equilibrado), con las pantallas puestas a tierra en los dos extremos de la línea conectada en Cross-Bonding o en los dos extremos de cada sección mayor. De esta manera se induce una tensión entre la pantalla y tierra, pero se eliminan las corrientes inducidas. Las tres pantallas conectadas en serie están asociadas a conductores de diferentes fases, y cuando los cables están dispuestos al tresbolillo, sus intensidades, y por lo tanto las tensiones inducidas en las pantallas, tienen la misma longitud, pero con un desplazamiento de 120°. El resultado es que la corriente inducida resultante en las tres pantallas son cero.

10.1.1.6. Cajas de conexión

10.1.1.6.1. Cajas de conexión exterior con y sin descargadores

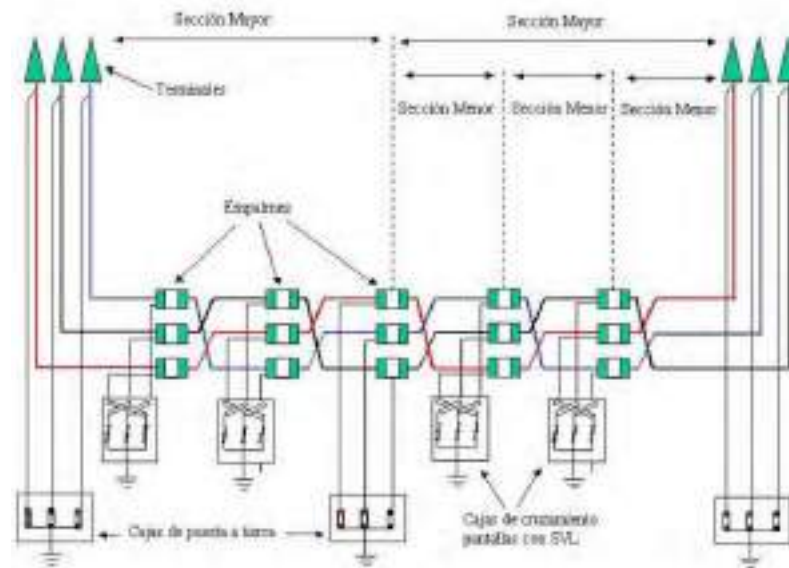
Es una caja de conexión con tapa practicable de chapa de acero inoxidable para fijación sobre torre o pórtico a la intemperie. Esta envolvente proporciona un grado de protección IP54 s/EN 60529. Dispone en uno de sus laterales de cinco prensaestopas; tres para la entrada de los cables concéntricos conectados a las pantallas de los cables de alta en los empalmes o terminales, el cuarto para el cable conectado a la toma de tierra del sistema y el quinto para el cable de tierra del propio cuerpo de la caja.

Los terminales engastados en los conductores de los cables de pantalla están soportados sobre una placa aislante. Ello permite disponer de pantallas aisladas para la realización de ensayos o bien, mediante pletinas, efectuar los puentes para conectar las pantallas.

La tapa y el cuerpo de la caja se cierran mediante tornillería inoxidable y junta de estanqueidad de goma.

10.1.1.6.2. Cajas de conexión trifásica para cruzamiento pantallas

Esta caja estará preparada para instalarse a nivel de suelo y enterrada. Debe permitir el aislar la pantalla para la realización de los ensayos de cubierta. La tapa y el cuerpo de la caja se cerrarán mediante tornillería inoxidable o similar.

Estará preparada para la realización del cruzamiento de pantallas en su interior.

Deberán ser capaces además, de contener los efectos de un cortocircuito interno y cumplirán el grado de protección IP68 a 1 m de profundidad según EN 60.529 e IK10 según EN 50.102.

10.1.1.6.3. Cajas de conexión tripolar de puesta a tierra directa

Es una caja de conexión con tapa atornillable de acero inoxidable para instalaciones enterradas bien sea directamente o tubulares. Esta envolvente proporciona un grado de protección IP68 s/EN 60529. Dispone en uno de sus laterales de cinco prensaestopas; tres para la entrada de los cables concéntricos conectados a las pantallas de los cables de alta en los empalmes o terminales, el cuarto para el cable conectado a la toma de tierra del sistema y el quinto para el cable de tierra del propio cuerpo de la caja.

Los terminales engastados en los conductores de los cables de pantalla están soportados sobre una placa aislante. Ello permite disponer de pantallas aisladas para la realización de ensayos o bien mediante pletinas efectuar los puentes para conectar las pantallas.

La tapa y el cuerpo de la caja se cierran mediante tornillería inoxidable y junta de estanqueidad de goma.

10.1.1.7. Cables de conexión entre pantallas

10.1.1.7.1. Cable unipolar

Estos cables servirán para enlazar las pantallas de los cables A.T. con las cajas de conexión. Se utilizarán en todos los puntos de conexión rígida a tierra. No se utilizarán en los puntos donde halla conexiones especiales de cruzamiento de pantallas o cross bonding.

Este cable estará constituido por un conductor de cobre, aislamiento de XLPE y cubierta de poliolefina. Las secciones de estos cables serán de 95 mm².

10.1.1.7.2. Cable concéntrico

Estos cables se utilizarán en los puntos de empalme de cruzamiento de pantallas o cross bonding. Las pantallas de los dos lados del empalme serán el interior y el exterior del cable concéntrico. Las conexiones estarán diseñadas para minimizar la longitud de este tipo de cables, que no deberá sobrepasar los 10m.

Este cable estará constituido por un conductor de cobre de 2x300 mm², un aislamiento de XLPE y un conductor concéntrico de hilos de cobre de la misma sección que el conductor principal.

10.1.1.8. Conexión con compañía distribuidora

La conexión con la compañía suministradora a través de la red de evacuación existente del PE SERRALTA, dicha red de evacuación será desmantelada hasta el apoyo 11 y sustituida por nuevo tramo subterráneo de 66 kV que se contempla en este proyecto.

11. SISTEMA DE MONITORIZACIÓN Y CONTROL

11.1. SCADA

La turbina eólica se puede controlar localmente. Las señales de control también se pueden enviar desde una computadora remota a través de un sistema de adquisición de datos y control de supervisión (SCADA), con capacidad de bloqueo local proporcionada en el controlador de la turbina.

El sistema SCADA recoge medidas en tiempo real y calcula las consignas a enviar a los aerogeneradores para conseguir el control de activa a nivel de parque.

Por lo tanto, la monitorización y control de datos provenientes de los diferentes equipos, PLCs, sensores, que conforman el parque eólico se hará de forma remota mediante el sistema SCADA, en el cual todos los equipos estarán integrados y todos los datos llegarán a los servidores. Se podrá tener el histórico de aquellas variables consideradas a estudiar y graficarlas.

11.2. IND CONTROLLER (PPC)

El cumplimiento de las regulaciones establecidas respecto al punto de interconexión, y todos aquellos parámetros relativos a la producción de energía en el parque eólico, se hará mediante el Power Plant Controller (PPC), y también se podrá controlar en remoto la producción energética.

11.3. COMUNICACIONES DE FIBRA ÓPTICA

Para el cableado de la red de comunicaciones y transmisión de datos se instalará fibra óptica monomodo de 12 fibras por cable uniendo cada aerogenerador y hacia la subestación. Las cajas de conectorización de cables de F.O se montarán completamente y realizarán las pruebas de reflectometría en ambos sentidos. Deberá conectarse 8 fibras monomodo por cada cable que entra en el aerogenerador, se montará la caja de conectorización con capacidad para 24 unidades en el armario de BT, se ejecutarán los rabillos de interconexión entre la caja anterior y los conectores del equipo de comunicaciones del armario de control.

Se utilizará fibra monomodo de 9/125 µm, cuyo cableado exterior se colocará en la misma zanja que el cableado de media tensión de la red del parque. A continuación, se muestra una Imagen del esquema de interconexión de fibra óptica:



Imagen 14 Esquema de comunicaciones

12. DESMANTELAMIENTO DE INSTALACIONES

En caso de cese permanente de la actividad se procederá a restituir los terrenos ocupados por el parque eólico a las condiciones anteriores a la construcción, minimizando así la afección al medio ambiente.

Al término de la fase de explotación, se procederá a realizar las siguientes operaciones de desmantelamiento y restauración:

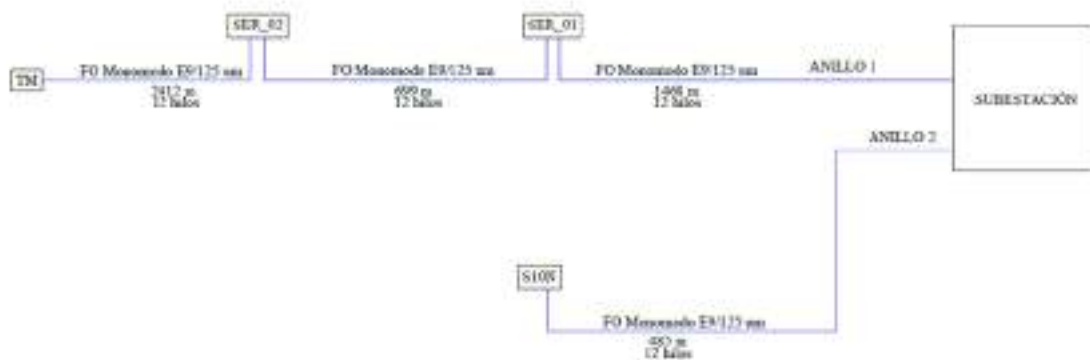
- Desmantelamiento de los elementos que constituye el aerogenerador.
- Restauración de las zonas ocupadas por los elementos desmantelados.
- Reciclaje de materiales y gestión de residuos.

El objetivo del presente documento es describir y valorar las actuaciones previstas para el desmantelamiento del aerogenerador del Parque Eólico Serralta (Cabanillas, Navarra).

El Plan de Desmantelamiento previsto se desarrolla para la retirada de las instalaciones e infraestructuras realizadas, así como la recuperación y revegetación de los terrenos afectados durante la explotación del parque eólico.

El presente Plan de Desmantelamiento incluye:

- Identificación del área de actuación.
- Residuos generados en los trabajos de desmantelamiento.
- Restauración vegetal de los terrenos afectados.
- Definición y valoración económica de los trabajos efectuados.

El Parque Eólico Serralta se va a ubicar en las inmediaciones de la localidad de Cabanillas.

Ambos afectan únicamente al término municipal de Cabanillas, en la Comunidad Foral de Navarra.

El Parque Eólico Serralta estará constituido por 2 aerogenerador de 7 MW de potencia unitaria cada uno y un aerogenerador de 4,50 MW lo que supone en total una potencia total instalada de 18,50 MW. Las coordenadas U.T.M. de los aerogeneradores que componen el parque eólico son:

COORDENADAS UTM ZONA 30N (ETRS89)		
AEROGENERADOR	COORDENADA X	COORDENADA Y
SER_01	621.009,4023	4.659.324,6149
SER_02	620.745,4535	4.658.971,7274
S10N	621.581,8000	4.659.668,2900

Tabla 9 : Coordenadas aerogeneradores

Los aerogeneradores presentan las siguientes características:

- Rotor tripala: El rotor estará compuesto de tres palas, el buje y todos los mecanismos necesarios para la regulación y seguridad del aerogenerador (protección contra descargas atmosféricas, posicionamiento de las palas, sistema de ajuste, sistema de frenado o parada, etc.).
- Góndola: En la góndola se localizan los diferentes elementos del aerogenerador: buje y acoplamientos, eje y rodamientos principales, multiplicadora, generador y sistema de orientación.
- Torre: La torre del aerogenerador será de 120,9 m de altura y estará construida y dimensionada para las cargas existentes en el emplazamiento. Estará construida de acero y hormigón. En su interior se podrá instalar un ascensor para acceder a la góndola, provisto de sistemas de seguridad.

Serán previstas plataformas, sin contar el nivel del suelo, conformes con las normas vigentes, para la inspección de las piezas de ensamblaje de las diferentes partes troncocónicas de la torre.

Trabajos de desmantelamiento:

Los trabajos necesarios para el desmantelamiento del aerogenerador serán los siguientes:

- Bajado de palas con grúa.
- Bajado de góndola con grúa.
- Retirada de góndola a taller para su desmantelamiento.
- Retirada de cableado de comunicación y de media tensión.

Los trabajos se realizarán en serie, aprovechando la presencia de la grúa para la retirada de la totalidad de los elementos de los aerogeneradores.

Con el objetivo de limitar cualquier intervención sobre el terreno circundante se ha optado por evacuar pala y góndola a taller para realizar las tareas de desguace y recogida de aceites.

RECUPERACIÓN DE SUELO AFECTADO

Se elabora un proyecto de restauración o recuperación ambiental del entorno con medidas para el acondicionamiento e integración en el medio de aquellas estructuras sensibles de recuperación y nuevos usos para su reutilización. El objetivo principal es devolver a los terrenos ocupados por los distintos elementos del parque eólico, de forma que queden en condiciones óptimas para su uso.

El proyecto definirá, de acuerdo con las autoridades municipales y propietarios de los terrenos, el destino de los caminos, indicando los tramos a conservar y los tramos a eliminar. Como medida general, se aconseja la conservación de caminos principales y eliminación de secundarios. Deberán

eliminarse aquellos tramos que no discurran por linderos. Se mantendrán los viales que permitan a los propietarios el acceso a sus parcelas donde estén realizando alguna actividad

Caminos:

Para recuperar el suelo de los caminos que se decidan eliminar se realizarán las siguientes acciones:

- Retirada del firme de los viales.
- Escarificado superficial de hasta 10 cm de espesor.
- Añadido de tierra vegetal hasta alcanzar la rasante natural del terreno.

Cimentaciones

En el plan de desmantelamiento no se considera la demolición de la cimentación ya que su eliminación generaría unos volúmenes de residuos muy grandes y sobre todo una importante afección a los terrenos circundantes. Como se puede ver más adelante, se propone como medida correctora su ocultación cubriendo la misma con un grueso de tierra de 40 cm.

Conducciones eléctricas

En cuanto a la eliminación de la red eléctrica interna generaría igualmente una afección muy elevada sobre el terreno consolidado y revegetado durante la vida útil del parque. Es por ello que se propone únicamente el desmontaje y demolición de arquetas de paso y registro y la retirada de los hitos de señalización.

Plataformas de montaje

Se recuperará la superficie de la plataforma, descompactando el terreno y realizando una hidrosiembra posterior.

Línea de evacuación

Se retirará el cableado, descompactando aquellas superficies compactadas y recuperando los viales de acceso a los apoyos que se hubieran mantenido durante la fase de explotación.

RESIDUOS GENERADOS

Todos los inertes generados en el proceso de desmantelamiento y restauración se llevarán a un vertedero controlado. Estos materiales pueden proceder de las siguientes labores:

- Todo tipo de fragmentos hormigonados y metálicos.
- Materiales de balastro de las explanadas de los caminos.
- Ladrillos y hormigones de la rotura de las arquetas de las conducciones eléctricas.

Todos estos materiales deberán ser transportados hasta vertedero controlado de residuos inertes.

Por su parte los materiales especiales siguientes deberán ser conducidos hasta instalaciones apropiadas para el reciclaje de sus componentes, o en su caso, para su depósito controlado:

- Fragmentos metálicos.
- PVCs o similares provenientes de los aerogeneradores, apoyos y sistemas eléctricos, incluida la conducción eléctrica, tornillería, etc.
- Aceites de rotores, etc.

RESTAURACIÓN VEGETAL DE LOS TERRENOS AFECTADOS

- *Descripción*

Son las medidas de carácter medioambiental a efectuar sobre los valores naturales de ámbito territorial de la zona afectada por el parque eólico y su línea de evacuación.

- *Trabajos previstos*

Se propone la revegetación de las superficies afectadas, que serán:

- Viales de acceso a aerogeneradores.
- Plataformas de montaje/desmontaje y cimentaciones de los aerogeneradores.
- Superficies ocupadas por los apoyos de la línea de evacuación.
- Viales de acceso a los apoyos.

Se propone un plan de recuperación de suelos y revegetación, la cual se llevará a cabo mediante la siembra de una mezcla semillas de especies herbáceas y arbustivas en la que las primeras representen el 80% del total.

A la hora de llevar a cabo la elección de la composición de especies se ha seguido las siguientes premisas:

- Presencia en el entorno.
- Adaptabilidad al sustrato.
- Futuro desarrollo y capacidad de colonización.
- Disponibilidad de la semilla en el mercado.

Por otro lado, se considera oportuno emplear una mezcla de semillas que combinen distintos sistemas radiculares, con el objetivo de propiciar una mejor y más adecuada sujeción del suelo, con la consiguiente mayor protección contra la erosión.

Además, debido a la baja pluviometría de la zona, también se pondrá especial atención en la elección de especies resistentes a los ambientes secos.

Otros criterios importantes en la elección de especies son:

- Adaptación a las condiciones edafológicas de la zona (adaptabilidad al sustrato).
- Facilidad de establecimiento en el terreno.
- Rapidez germinativa.
- Rapidez de crecimiento (prestación de una protección al terreno apreciable y rápida).
- Poder tapizante.
- Enraizamiento vigoroso.
- Persistencia.
- Autoctoneidad (presencia de las especies en las asociaciones vegetales de la zona).
- Período vegetativo prolongado.

En el caso de las herbáceas, es primordial conseguir una implantación rápida, pues de su éxito depende que la posterior evolución colonizadora se realice o no. Por tanto, la capacidad de desarrollo y colonización cobra especial importancia en la elección de la composición de especies herbáceas.

Además de semillas de especies herbáceas, la mezcla contendrá semillas de especies arbustivas.

La implantación de arbustos similares a la vegetación existente en la zona permite realizar una revegetación que cumpla los objetivos previstos:

- Disminución del impacto paisajístico.

- Disminución de los efectos de escorrentía y por lo tanto mejora de la estabilidad por disminución de la erosión.
- Sentar bases ya definitivas para una aproximación arbustiva – arbórea del entorno.

La dosis de siembra será de 400 kg/Ha (40g/m²). El periodo más propicio para la siembra es el de marzo-abril, aunque también puede realizarse con éxito en los meses de otoño (octubre-noviembre).

La técnica que será utilizada para la implantación de la vegetación es la hidrosiembra, operación que consiste en la proyección de una mezcla de semillas y agua, y generalmente abono y otros elementos a presión sobre la superficie a revegetar.

Antes de proceder a la hidrosiembra, si la inclinación del terreno lo permite, se preparará físicamente la superficie. Por ejemplo, si es desigual, se intentará nivelar haciendo que desaparezcan los surcos, rellenando oquedades o, si es pedregosa, retirando las piedras mayores, o se rayará horizontalmente el terreno para facilitar el arraigo de las semillas.

La mezcla de la hidrosiembra contendrá los siguientes elementos:

- Semillas
- Abonos
- Estabilizadores-fijadores
- Mulches protectores
- Agua

La operación se lleva a cabo con una hidrosebradora, en la cual hay un depósito en el que se mezcla o remueve el líquido mediante un agitador. Para hacer la mezcla, primero se introduce agua en el tanque hasta cubrir las paletas del agitador. A continuación, se acciona el agitador y se añade el mulch, agitando hasta se consiga una mezcla homogénea. Después, se completa el agua hasta el nivel previsto y se añaden las semillas y el abono, sin dejar de agitar. Por último, se añade el estabilizador, y se sigue agitando para que la mezcla se mantenga homogénea.

13. DESCRIPCION DE LA AFECCION

Existe un oleoducto que atraviesa el Parque Eólico. A lo largo del trazado de la línea subterránea de evacuación 30 kV será necesario el cruzamiento de este oleoducto, al igual que con la línea evacuación de alta tensión. También habrá un cruce con la ampliación del vial de acceso. Se indica a continuación la localización de estos cruces:

Cruce	Coord. X	Coord. Y
Cruzamiento Oleoducto con línea subterránea	620356.153	4658646.340
Cruzamiento Oleoducto con línea subterránea A.T.	620673.955	4658299.419
Cruzamiento Oleoducto con vial de acceso	621886.115	4657205.271

Tabla 1 Coordenadas cruzamiento con oleoducto



Imagen 1 Afcción línea eléctricas con oleoducto.



Imagen 2 Afcción caminos con oleoducto.

14. PLAZO DE EJECUCIÓN

El plazo de ejecución de esta obra se estima en seis (7) meses a partir de la fecha del acta de replanteo.

15. CONCLUSIÓN

Con la presente separata, se entiende haber descrito adecuadamente las diferentes instalaciones del Parque Eólico Serralta que afectan a oleoductos para tramitar su autorización ante EXOLUM, sin perjuicio de cualquier otra ampliación o aclaración que las autoridades consideren oportunas.

Promotor:

EÓLICA CABANILLAS S.L.U.

Facultativo:

Francisco Antonio Lara Ortega

Colegiado Nº: 1935

Separata de Proyectos Técnicos Administrativos para la Repotenciación del Parque Eólico “Cabanillas Serralta”

Organismo Afectado: EXOLUM

Ubicación: Cabanillas (Navarra)

Fecha: Diciembre 2023

Rev.: 00

Ref.: SER-ITE-PE-GN-DW-01-R00

DOCUMENTOS QUE COMPONEN LA SEPARATA

Documento N° 1 Memoria Descriptiva

Documento N° 2 **Planos**

Índice

DOCUMENTO Nº2. PLANOS 2

DOCUMENTO Nº2. PLANOS



SITUACIÓN GEOGRÁFICA
Sin escala



LOCALIZACIÓN GEOGRÁFICA
Sin escala



SITUACIÓN GEOGRÁFICA
Sin escala

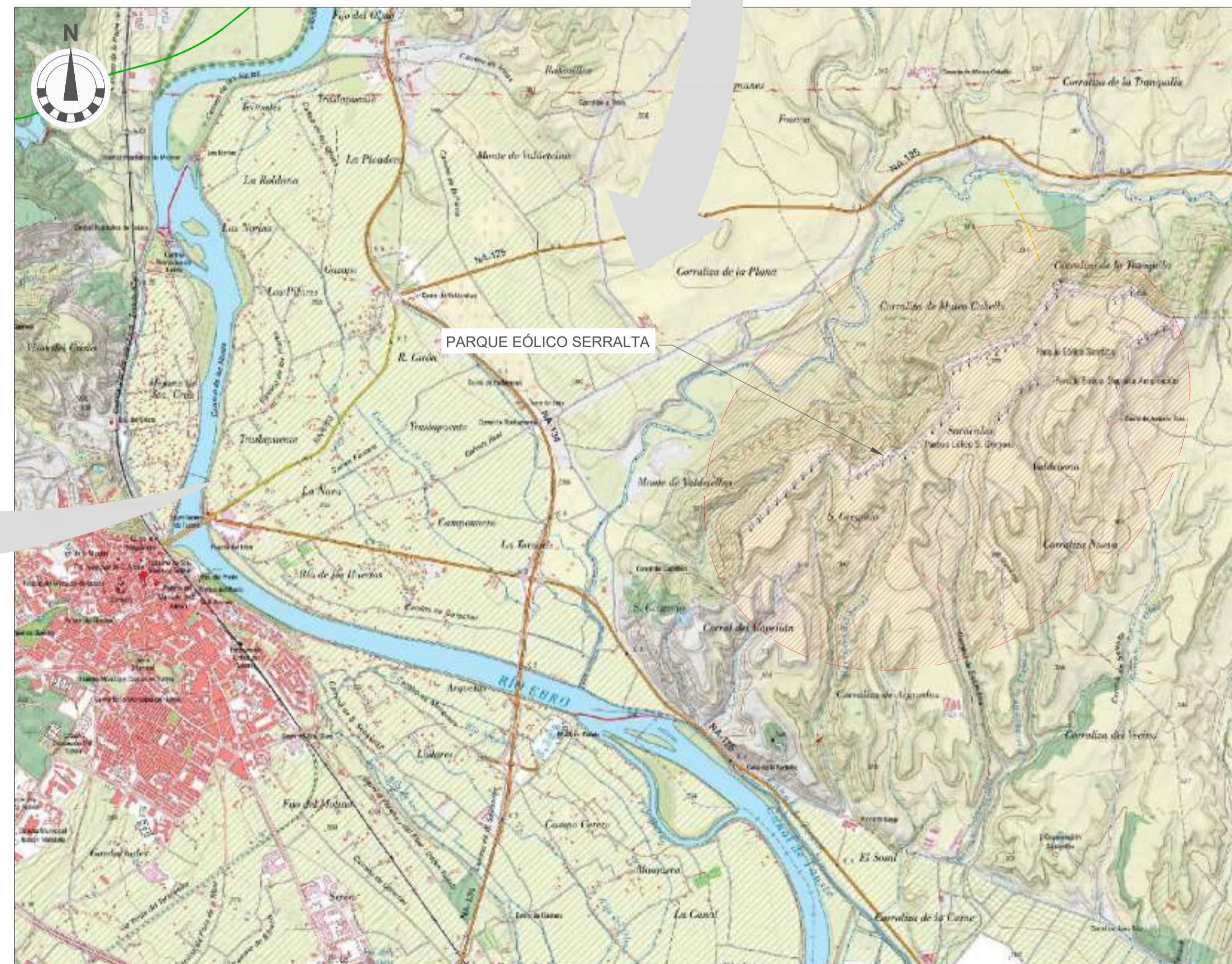

SITUACIÓN GEOGRÁFICA
Sin escala

LEYENDA	
	LIMITES ADMINISTRATIVOS
	CARRETERA

LOCALIZACIÓN GEOGRÁFICA	
PROVINCIA:	Navarra
MUNICIPIO:	Cabanillas

REV	FECHA	EDICIÓN INICIAL	EPB	AMP	FLO
DESCRIPCIÓN	DIB	COM	APR		
00	NOV-2023				

Proyecto: **Proyectos Técnicos Administrativos para la Repotenciación de los Parques Eólicos "Serralta"**

Cliente: **INVER MANAGEMENT**

Plano: **SITUACIÓN**

Código: SER-ITE-PE-CV-DW-01
Formato: A1 Escala: S/E Número de Hoja: 1 SIGUE -

Redactado por:
itecla INGENIERIA
Francisco A. Lara
Ing. Técnico Industrial [Colegiado en C.O.P.I.T.I.CO. 1995]
Anda, Cañete de las Torres nº 35-oficina 34850 Baena
www.itecla.es 952 745 236-628 633 035

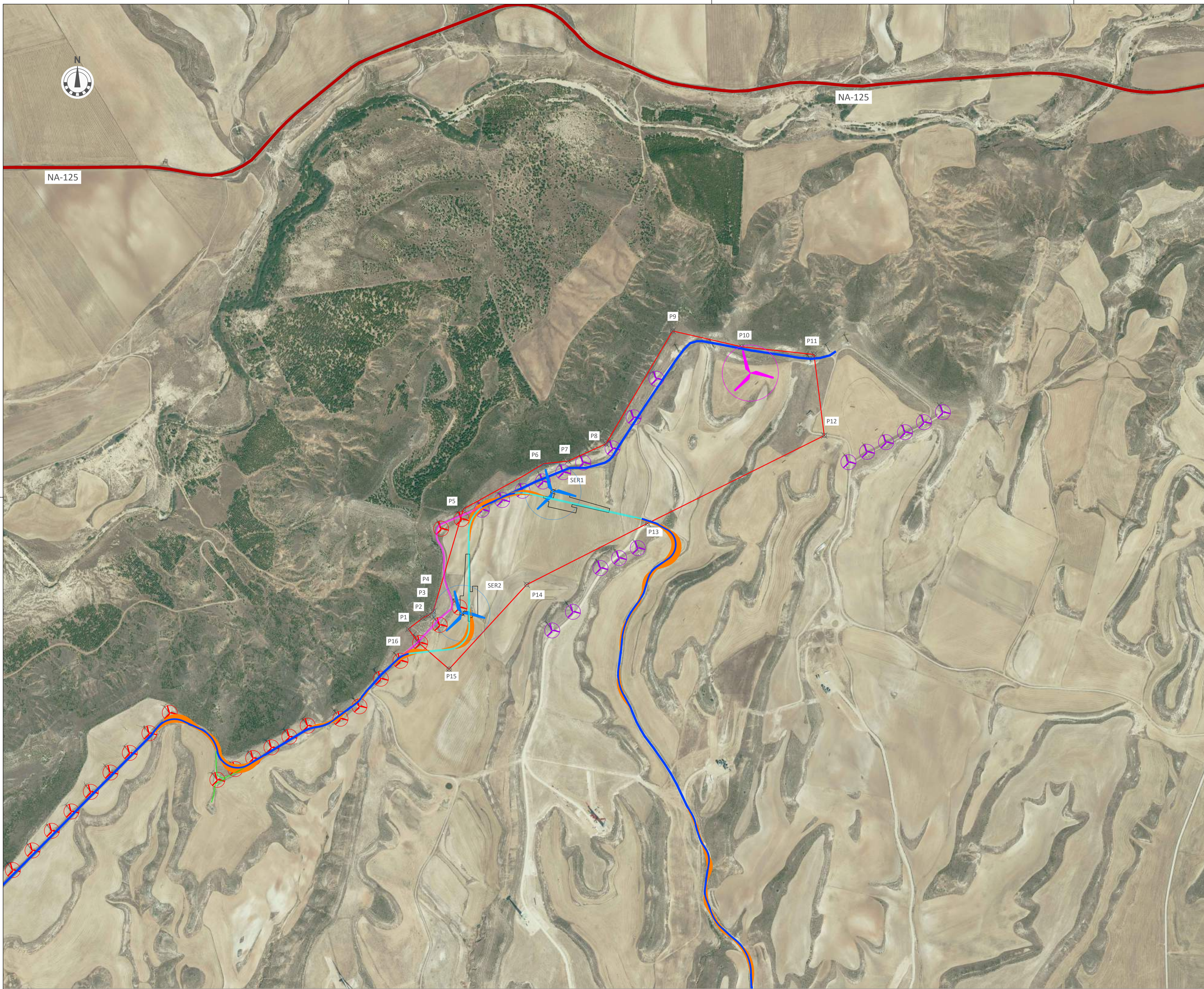

LEYENDA

- LIMITES ADMINISTRATIVOS
- CARRETERA
- CAMINO EXISTENTE A RETOCAR
- CAMINO EXISTENTE EN ZAHORRA
- CAMINOS NUEVOS
- CAMINOS A DEMOLER
- POLIGONAL
- PLATAFORMA AEROGENERADOR
- AEROGENERADORES NUEVOS
- AEROGENERADOR A REMODELAR
- AEROGENERADORES EXISTENTES PE SERRALTA
- AEROGENERADORES EXISTENTES PE SAN GREGORIO

**COORDENADAS UTM Zona 30N (ETRS89)
POLIGONAL**

PUNTO	X	Y
P1	620590.2879	4658926.0604
P2	620632.0350	4658958.2500
P3	620648.2300	4658965.8190
P4	620662.5180	4658977.2870
P5	620749.8110	4659274.2110
P6	620982.7520	4659405.5480
P7	621053.4990	4659413.1360
P8	621162.9580	4659462.7640
P9	621356.4932	4659790.3577
P10	621556.5340	4659744.5330
P11	621766.4650	4659722.1350
P12	621796.1867	4659486.9659
P13	621283.8037	4659232.4042
P14	620933.3969	4659054.8311
P15	620708.2058	4658809.6937
P16	620617.9074	4658888.1876

**COORDENADAS UTM Zona 30N (ETRS89)
AEROGENERADORES**

PUNTO	X	Y
SER1	621009.4023	4659324.6149
SER2	620745.4535	4658971.7274

REV	FECHA	DESCRIPCIÓN	EPB DIB	AMP COM	FLO APR
00	NOV-2023	EDICIÓN INICIAL			

Proyecto: **Proyectos Técnicos Administrativos para la Repotenciación de los Parques Eólicos "Serralta"**

Cliente: **INVER MANAGEMENT**

Plano: **EMPLAZAMIENTO**

Código: SER-ITE-PE-CV-DW-02
 Formato: A1 Escala: 1:5000 Número de Hoja: 1 SIGUE -

Redactado por:
itecla
 INGENIERIA
 Avenida Cañero de las Torres nº 35 oficina 34850 Buena
 Ing. Técnico Industrial [Colegiado en C.O.P.I.T.I.CO. 1995] www.itecla.es TLF: 945.356.624 FAX: 945.355.916

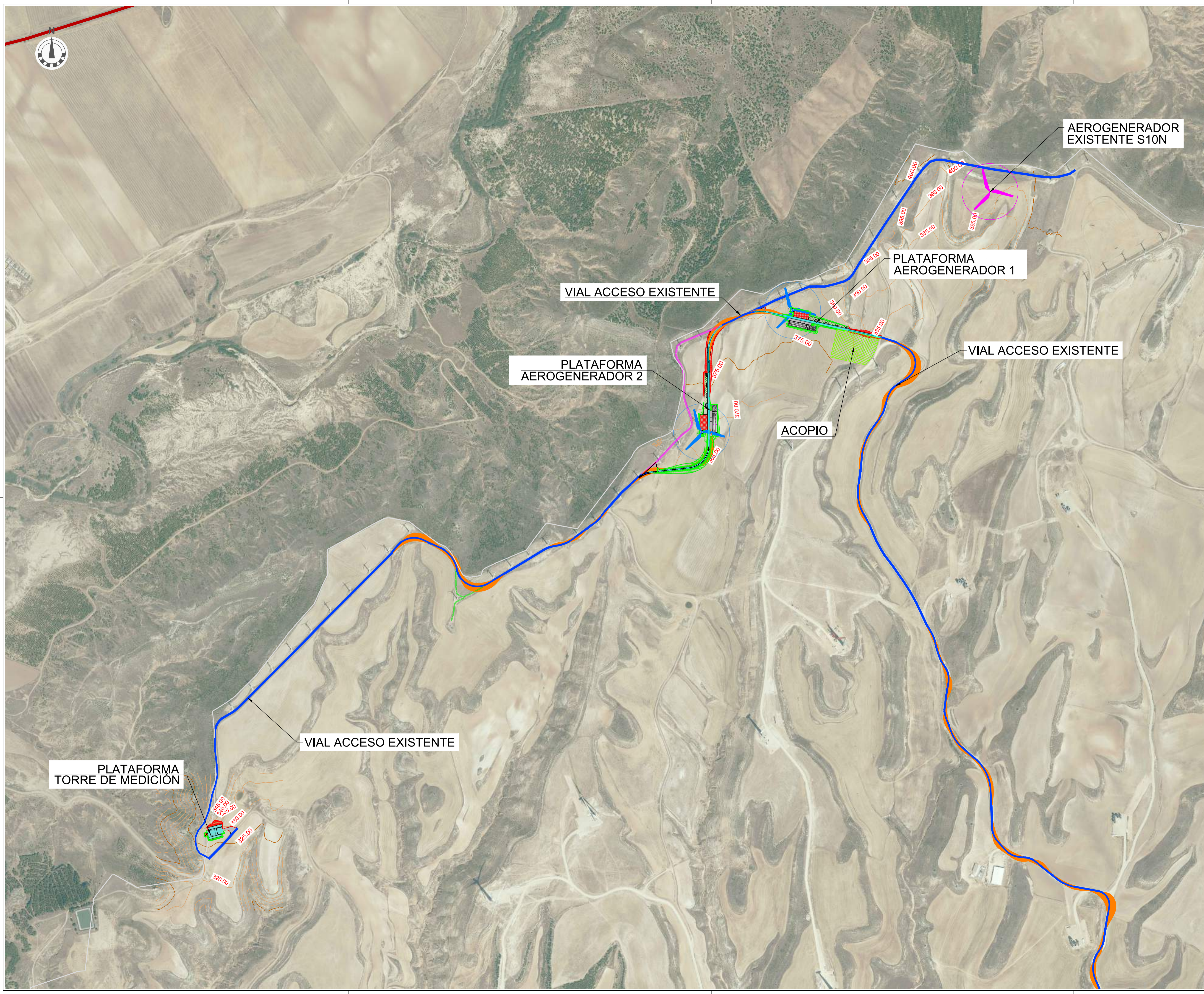

LEYENDA	
	LIMITES ADMINISTRATIVOS
	CAMINO EXISTENTE A ADECUAR
	CAMINO EXISTENTE EN ZAHORRA
	CAMINO NUEVO
	CAMINO A DEMOLER
	DESMONTE
	TERRAPLEN
	CAMPA DE ACOPIO (120x85m)
	PLATAFORMA AEROGENERADOR
	PLATAFORMA TORRE DE MEDICIÓN
	AEROGENERADOR
	AEROGENERADOR A REMODELAR

PLATAFORMA TORRE DE MEDICIÓN

VIAL ACCESO EXISTENTE

PLATAFORMA AEROGENERADOR 2

VIAL ACCESO EXISTENTE

ACOPIO

PLATAFORMA AEROGENERADOR 1

VIAL ACCESO EXISTENTE

AEROGENERADOR EXISTENTE S10N

REV	FECHA	DESCRIPCIÓN	EPB	AMP	FLO
00	NOV-2023	EDICIÓN INICIAL			
			DIB	COM	APR

Proyecto: **Proyectos Técnicos Administrativos para la Repotenciación de los Parques Eólicos "Serralta"**

Cliente: **INVER MANAGEMENT**

Plano: **PLANTA GENERAL INSTALACIONES PARQUE EÓLICO**

Código: 292-SER-ITE-PE-CV-D
 Formato: A1 Escala: 1:5000 Número de Hoja: 1 SIGUE -

Redactado por:
 Francisco A. Lara
 Ing. Técnico Industrial [Colegiado en C.O.P.I.T.I.CO. 1995]

itecla
 INGENIERIA
 Avda. Cañete de las Torres nº 35 oficina 3.4850 Buena
 www.itecla.es 903 945 256-628 633 936



LEYENDA	
	LIMITES ADMINISTRATIVOS
	CARRETERA
	CAMINO EXISTENTE A AMPLIAR
	CAMINO EXISTENTE A RETOCAR
	CAMINO EXISTENTE EN ZAHORRA
	CAMINO NUEVO
	CAMINO A DEMOLER
	DESMONTE
	TERRAPLEN
	PLATAFORMA AEROGENERADOR
	PLATAFORMA TORRE DE MEDICIÓN
	AEROGENERADOR
	AEROGENERADOR A REMODELAR

PLANOS DE REFERENCIA:
 - SER-ITE-PE-CV-DW-06 - Planta y perfiles longitudinales
 - SER-ITE-PE-CV-DW-07 - Sección tipo viales
 - SER-ITE-PE-CV-DW-08 - Disposición y sección tipo plataformas
 - SER-ITE-PE-CV-DW-09 - Perfiles transversales

00	NOV-2023	EDICIÓN INICIAL	EPB	AMP	FLO
REV	FECHA	DESCRIPCIÓN	DIB	COM	APR
Proyecto:			Proyectos Técnicos Administrativos para la Repotenciación de los Parques Eólicos "Serralta"		
Cliente:			INVER MANAGEMENT		
Plano:			PLANTA GENERAL DE VIALES		
Código: 292-SER-ITE-PE-CV-D					
Formato:	Escala:	Número de Hoja:			
A1	1:10000	1 SIGUE 2			
Redactado por:					
Francisco A. Lara					
Ing. Técnico Industrial [Colegiado en C.O.P.I.T.I.CO. 1995]			Avda. Cañete de las Torres nº 35 oficina 3.4850 Buena www.itecla.es 903 945 236-628 633 935		

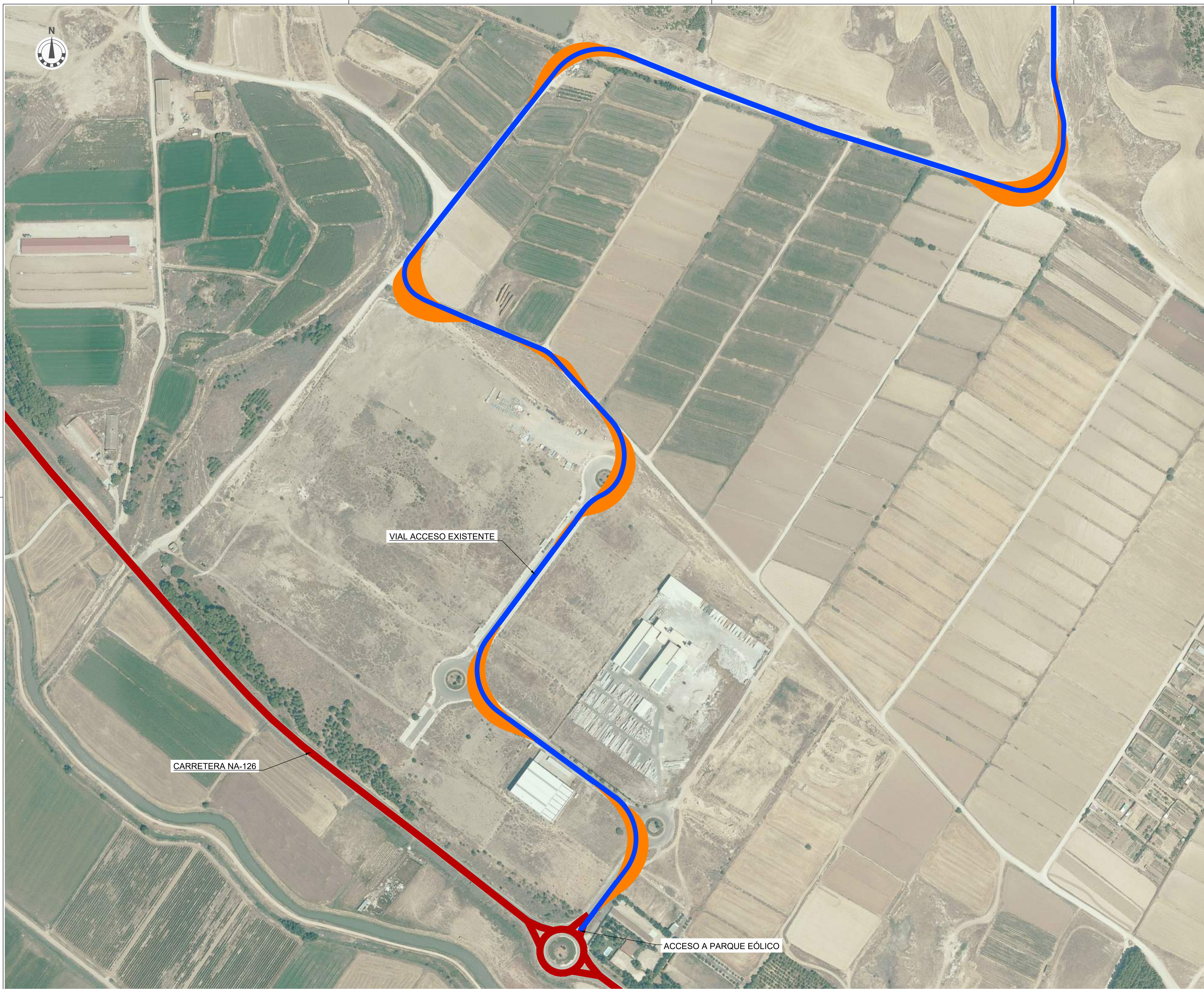

VIAL ACCESO EXISTENTE

CARRETERA NA-126

ACCESO A PARQUE EÓLICO

LEYENDA	
	LIMITES ADMINISTRATIVOS
	CARRETERA
	CAMINO EXISTENTE A AMPLIAR
	CAMINO EXISTENTE A RETOCAR
	CAMINO EXISTENTE EN ZAHORRA
	CAMINO NUEVO
	CAMINO A DEMOLER
	DESMONTE
	TERRAPLEN
	PLATAFORMA AEROGENERADOR
	PLATAFORMA TORRE DE MEDICIÓN
	AEROGENERADOR

PLANOS DE REFERENCIA:
 - SER-ITE-PE-CV-DW-06 - Planta y perfiles longitudinales
 - SER-ITE-PE-CV-DW-07 - Sección tipo viales
 - SER-ITE-PE-CV-DW-08 - Disposición y sección tipo plataformas
 - SER-ITE-PE-CV-DW-09 - Perfiles transversales

REV	FECHA	EDICIÓN INICIAL	DESCRIPCIÓN	EPB DIB	AMP COM	FLO APR
00	NOV-2023					

Proyecto: **Proyectos Técnicos Administrativos para la Repotenciación de los Parques Eólicos "Serralta"**

Cliente: **INVER MANAGEMENT**

Plano: **PLANTA GENERAL DE VIALES**

Código: 292-SER-ITE-PE-CV-D
 Formato: A1 Escala: 1:2000 Número de Hoja: 2 SIGUE 3

Redactado por:
 Francisco A. Lara
 Ing. Técnico Industrial [Colegiado en C.O.P.I.T.I.C.O. 1995]

INGENIERIA
 Avda. Cañete de las Torres nº 35 oficina 34850 Baena
 www.itecla.es 957 345 236-628 633 935

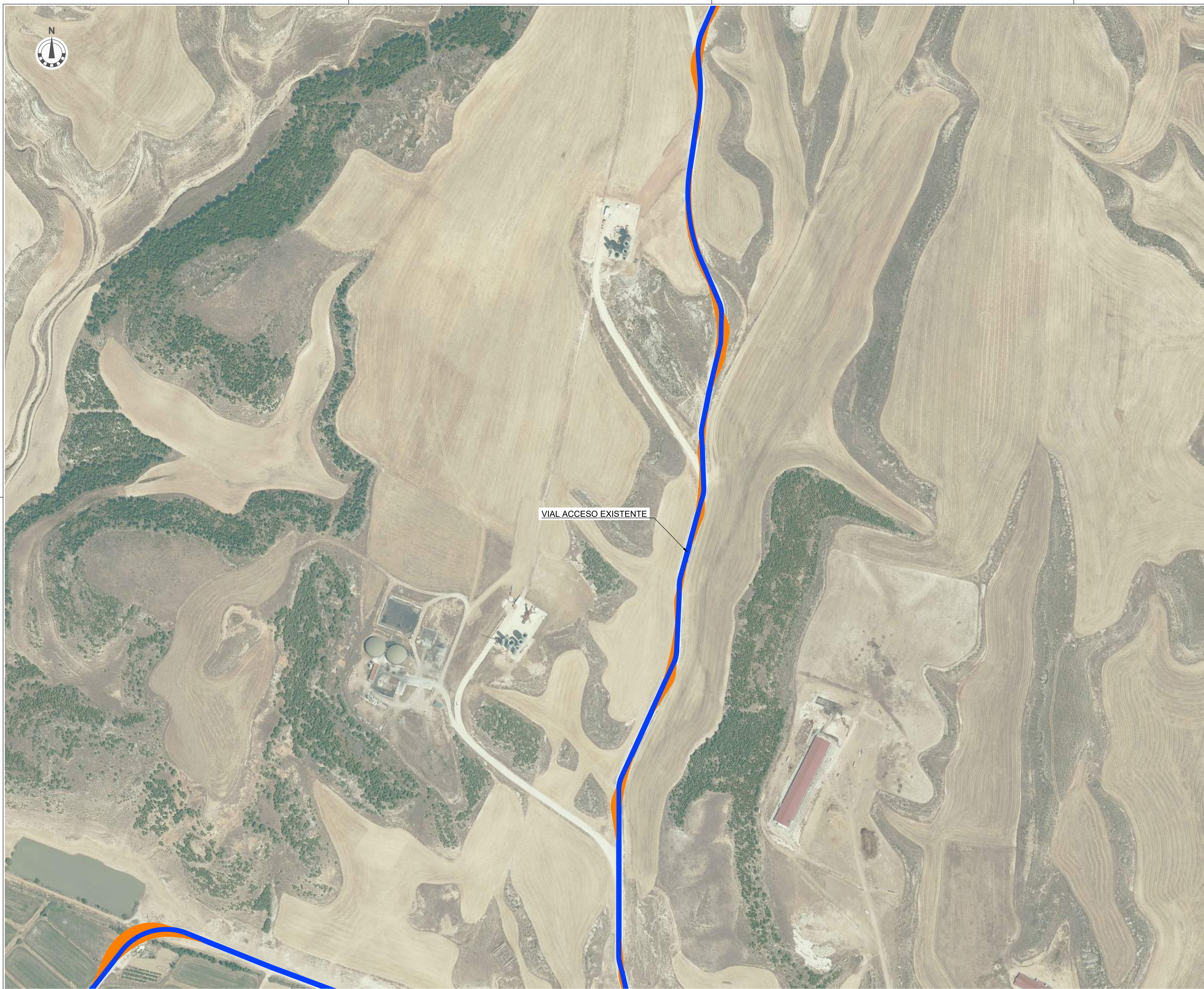

VIAL ACCESO EXISTENTE



LEYENDA	
	LIMITES ADMINISTRATIVOS
	CARRETERA
	CAMINO EXISTENTE A AMPLIAR
	CAMINO EXISTENTE A RETOCAR
	CAMINO EXISTENTE EN ZAHORRA
	CAMINO NUEVO
	CAMINO A DEMOLER
	DESMONTE
	TERRAPLEN
	PLATAFORMA AEROGENERADOR
	PLATAFORMA TORRE DE MEDICIÓN
	AEROGENERADOR

PLANOS DE REFERENCIA:
 - SER-ITE-PE-CV-DW-06 - Planta y perfiles longitudinales
 - SER-ITE-PE-CV-DW-07 - Sección tipo viales
 - SER-ITE-PE-CV-DW-08 - Disposición y sección tipo plataformas
 - SER-ITE-PE-CV-DW-09 - Perfiles transversales

REV	FECHA	EDICIÓN INICIAL	DESCRIPCIÓN	EPB DIB	AMP COM	FLO APR
00	NOV-2023					

Proyecto: **Proyectos Técnicos Administrativos para la Repotenciación de los Parques Eólicos "Serralta"**

Cliente: **INVER MANAGEMENT**

Plano: **PLANTA GENERAL DE VIALES**

Código: 292-SER-ITE-PE-CV-D
 Formato: A1 Escala: 1:2000 Número de Hoja: 3 SIGUE 4

Redactado por:
 Francisco A. Lara
 Ing. Técnico Industrial [Colegiado en C.O.P.I.T.I.CO. 1995]

INGENIERIA
 Avda. Cañete de las Torres nº 35 oficina 34850 Buena
 www.itecla.es 902 945 236-628 633 936



VIAL ACCESO EXISTENTE

LEYENDA	
	LIMITES ADMINISTRATIVOS
	CARRETERA
	CAMINO EXISTENTE A AMPLIAR
	CAMINO EXISTENTE A RETOCAR
	CAMINO EXISTENTE EN ZAHORRA
	CAMINO NUEVO
	CAMINO A DEMOLER
	DESMONTE
	TERRAPLEN
	PLATAFORMA AEROGENERADOR
	PLATAFORMA TORRE DE MEDICIÓN
	AEROGENERADOR

PLANOS DE REFERENCIA:

- SER-ITE-PE-CV-DW-06 - Planta y perfiles longitudinales
- SER-ITE-PE-CV-DW-07 - Sección tipo viales
- SER-ITE-PE-CV-DW-08 - Disposición y sección tipo plataformas
- SER-ITE-PE-CV-DW-09 - Perfiles transversales

REV	FECHA	DESCRIPCIÓN	EPB DIB	AMP COM	FLO APR
00	NOV-2023	EDICIÓN INICIAL			

Proyecto: **Proyectos Técnicos Administrativos para la Repotenciación de los Parques Eólicos "Serralta"**

Cliente: **INVER MANAGEMENT**

Plano: **PLANTA GENERAL DE VIALES**

Código: 292-SER-ITE-PE-CV-D
 Formato: A1 Escala: 1:2000 Número de Hoja: 4 SIGUE 5

Redactado por:
 Francisco A. Lara
 Ing. Técnico Industrial [Colegiado en C.O.P.I.T.I.CO. 1995]

INGENIERIA
 Avda. Cañete de las Torres nº 35 oficina 34850 Buena
 www.itecla.es 907 945 236-628 633 936



VIAL ACCESO EXISTENTE

VIAL ACCESO EXISTENTE

LEYENDA	
	LIMITES ADMINISTRATIVOS
	CARRETERA
	CAMINO EXISTENTE A AMPLIAR
	CAMINO EXISTENTE A RETOCAR
	CAMINO EXISTENTE EN ZAHORRA
	CAMINO NUEVO
	CAMINO A DEMOLER
	DESMONTE
	TERRAPLEN
	PLATAFORMA AEROGENERADOR
	PLATAFORMA TORRE DE MEDICIÓN
	AEROGENERADOR

PLANOS DE REFERENCIA:

- SER-ITE-PE-CV-DW-06 - Planta y perfiles longitudinales
- SER-ITE-PE-CV-DW-07 - Sección tipo viales
- SER-ITE-PE-CV-DW-08 - Disposición y sección tipo plataformas
- SER-ITE-PE-CV-DW-09 - Perfiles transversales

REV	FECHA	EDICIÓN INICIAL	DESCRIPCIÓN	EPB DIB	AMP COM	FLO APR
00	NOV-2023	EDICIÓN INICIAL				

Proyecto: **Proyectos Técnicos Administrativos para la Repotenciación de los Parques Eólicos "Serralta"**

Cliente: **INVER MANAGEMENT**

Plano: **PLANTA GENERAL DE VIALES**

Código: 292-SER-ITE-PE-CV-D
 Formato: A1 Escala: 1:2000 Número de Hoja: 5 SIGUE 6

Redactado por:
 Francisco A. Lara
 Ing. Técnico Industrial [Colegiado en C.O.P.I.T.I.CO. 1995]

itecla
 INGENIERIA
 Avda. Cañete de las Torres nº 35 oficina 34850 Buena
 www.itecla.es 913 745 236-628 633 936

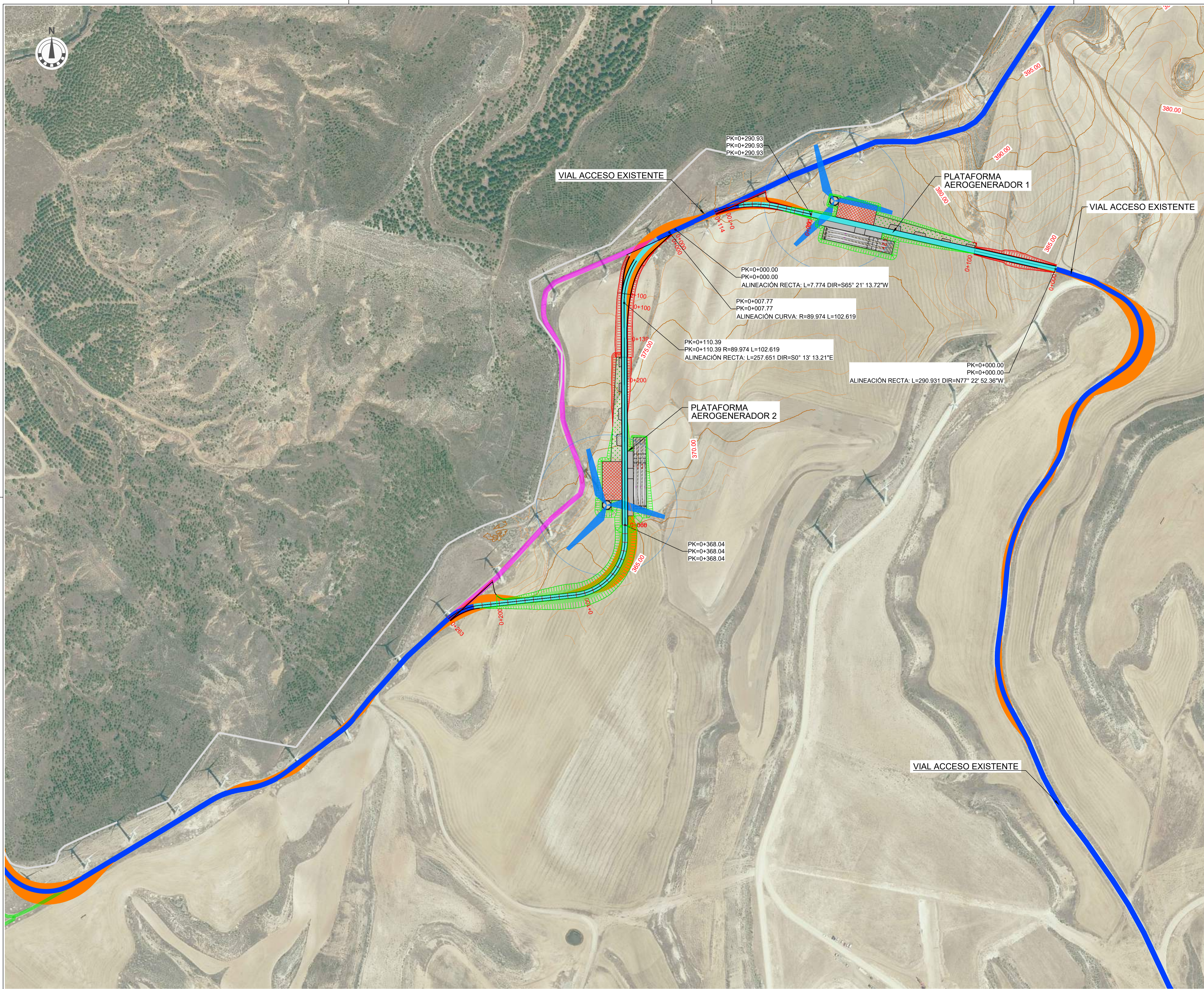

LEYENDA	
	LIMITES ADMINISTRATIVOS
	CARRETERA
	CAMINO EXISTENTE A AMPLIAR
	CAMINO EXISTENTE A RETOCAR
	CAMINO EXISTENTE EN ZAHORRA
	CAMINO NUEVO
	CAMINO A DEMOLER
	DESMONTE
	TERRAPLEN
	PLATAFORMA AEROGENERADOR
	PLATAFORMA TORRE DE MEDICIÓN
	AEROGENERADOR

PLANOS DE REFERENCIA:
 - SER-ITE-PE-CV-DW-06 - Planta y perfiles longitudinales
 - SER-ITE-PE-CV-DW-07 - Sección tipo viales
 - SER-ITE-PE-CV-DW-08 - Disposición y sección tipo plataformas
 - SER-ITE-PE-CV-DW-09 - Perfiles transversales

REV	FECHA	DESCRIPCIÓN	EPB DIB	AMP COM	FLO APR
00	NOV-2023	EDICIÓN INICIAL			

Proyecto: **Proyectos Técnicos Administrativos para la Repotenciación de los Parques Eólicos "Serralta"**

Cliente: **INVER MANAGEMENT**

Plano: **PLANTA GENERAL DE VIALES**

Código: 292-SER-ITE-PE-CV-D
 Formato: A1 Escala: 1:2000 Número de Hoja: 6 SIGUE 7

Redactado por:
 Francisco A. Lara
 Ing. Técnico Industrial [Colegiado en C.O.P.I.T.I.CO. 1995]

INGENIERIA
 Avda. Cañete de las Torres nº 35 oficina 34850 Buena
 www.itecla.es 902 945 236-628 633 935

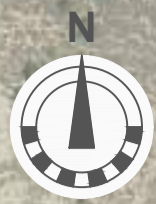

LEYENDA	
	LIMITES ADMINISTRATIVOS
	CARRETERA
	CAMINO EXISTENTE A AMPLIAR
	CAMINO EXISTENTE A RETOCAR
	CAMINO EXISTENTE EN ZAHORRA
	CAMINO NUEVO
	CAMINO A DEMOLER
	DESMONTE
	TERRAPLEN
	PLATAFORMA AEROGENERADOR
	PLATAFORMA TORRE DE MEDICIÓN
	AEROGENERADOR

PLANOS DE REFERENCIA:
 - SER-ITE-PE-CV-DW-06 - Planta y perfiles longitudinales
 - SER-ITE-PE-CV-DW-07 - Sección tipo viales
 - SER-ITE-PE-CV-DW-08 - Disposición y sección tipo plataformas
 - SER-ITE-PE-CV-DW-09 - Perfiles transversales

PLATAFORMA TORRE DE MEDICIÓN

PK=0+017.22
 PK=0+017.22 R=15.000 L=14.540
 ALINEACIÓN RECTA: L=66.875 DIR=S75° 19' 21.16"W

PK=0+009.95
 PK=0+002.68
 ALINEACIÓN RECTA: L=66.875 DIR=S75° 19' 21.16"W

PK=0+002.68
 PK=0+002.68
 ALINEACIÓN CURVA: R=15.000 L=14.540

REV	FECHA	DESCRIPCIÓN	EPB DIB	AMP COM	FLO APR
00	NOV-2023	EDICIÓN INICIAL			

Proyecto: **Proyectos Técnicos Administrativos para la Repotenciación de los Parques Eólicos "Serralta"**

Cliente: **INVER MANAGEMENT**

Plano: **PLANTA GENERAL DE VIALES**

Código: 292-SER-ITE-PE-CV-D

Formato: A1 Escala: 1:2000 Número de Hoja: 7 SIGUE -

Redactado por:

itecla INGENIERIA
 Avda. Cañete de las Torres s/n oficina 34850 Buena
 www.itecla.es 910 745 236-628 633 936

LEYENDA	
	CAPA BASE (Z.A.)
	CAPA SUB-BASE
	TIERRA VEGETAL
	DESMONTE
	TERRAPLEN

Viales: Son aquellos viales existentes, acondicionados o de nueva construcción, que permiten el movimiento y transporte de la maquinaria de construcción y transporte de equipos y grúas necesarios para el montaje del parque y para su explotación.
 En el diseño se tendrá en cuenta los requerimientos de la Especificación Técnica del fabricante

- Explicación:**
- Los materiales para el terraplén serán los correspondientes a los de uso en cada una de sus zonas teniendo en cuenta el artículo 230 del PG.
 - El material para terraplenes procedente de la excavación será no marginal y deberá cumplir con las siguientes características:
 - Capacidad portante explicada: Ensayo de Placa de carga estática Ev2z 50MN/m². Y EVZ/EV1z 2.3, independientemente del contenido en sales y granulometría.
 - En ampliación de caminos existentes, en ningún caso será apto para terraplén, material marginal.
 - El terraplén será ejecutado con material granular procedente de la excavación o de préstamo en ningún caso se podrá utilizar zahorra reciclada, que contenga impurezas y/o elementos punzantes y/o metales que puedan dañar los vehículos, siendo los costes de los daños por cuenta del contratista.
 - En caso que en la coronación de explanada existiese roca, únicamente se ejecutará el paquete de firme.
 - El material de relleno se extenderá en tongadas de 30cm.
 - El nivel de compactación se corresponderá con una densidad seca no inferior al 95% de la máxima de referencia obtenida en el ensayo de Proctor Modificado.
- Firme:**
- Las zahorras cumplirán las prescripciones que figuran en el artículo 510 del PG3.
 - Capacidad portante base y sub-base: Ensayo de Placa de carga estática para una Presión en superficie de por eje 12T. será Ev2z: 100MN/m². y Ev2/Ev1z 2.3
 - Capacidad portante base y sub-base: Ensayo de Placa de carga estática para una Presión en superficie de por eje 20T. será Ev2z: 120MN/m². y Ev2/Ev1z 2.2
 - El nivel de compactación de la capa de base se corresponderá con una densidad seca no inferior al 95% de la máxima de referencia obtenida en el ensayo de Proctor Modificado. La capacidad portante mínima del terreno será de 180 KN/m².
 - El nivel de compactación de la sub-base se corresponderá con una densidad seca no inferior al 95% de la máxima de referencia obtenida en el ensayo de Proctor Modificado.

- Ancho vial:**
- En recta el ancho de los viales será de 4.5m. mínimo.
 - En curva el ancho de los viales será de 6m mínimo. Se dará un sobreebanco que permita el paso de los transportes en todos los viales.
- Pendientes:**
- Para pendientes superiores al 10% en tramos rectos y al 8% en tramos curvos, será necesario ejecutar una capa de rodadura de hormigón.
 - Las cunetas con pendientes superiores al 7% serán hormigonadas.
- Tramos en terraplén con escalonamiento:** Dependiendo de las características particulares de cada parque.

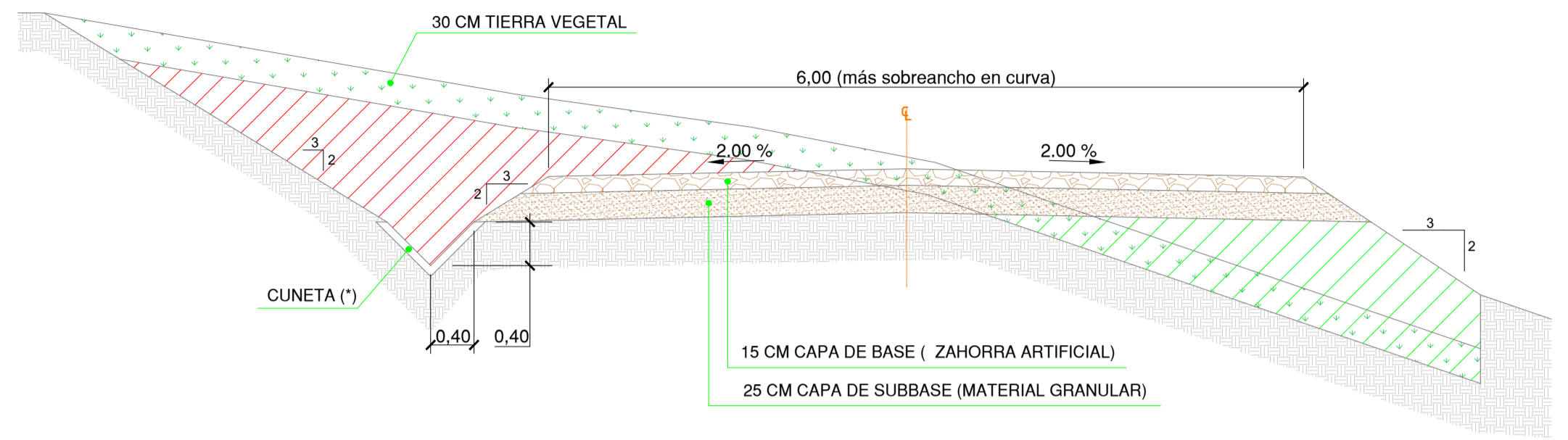

1 VIAL PRIMARIO
SECCIÓN TIPO EN DESMONTE Y TERRAPLEN

1:50

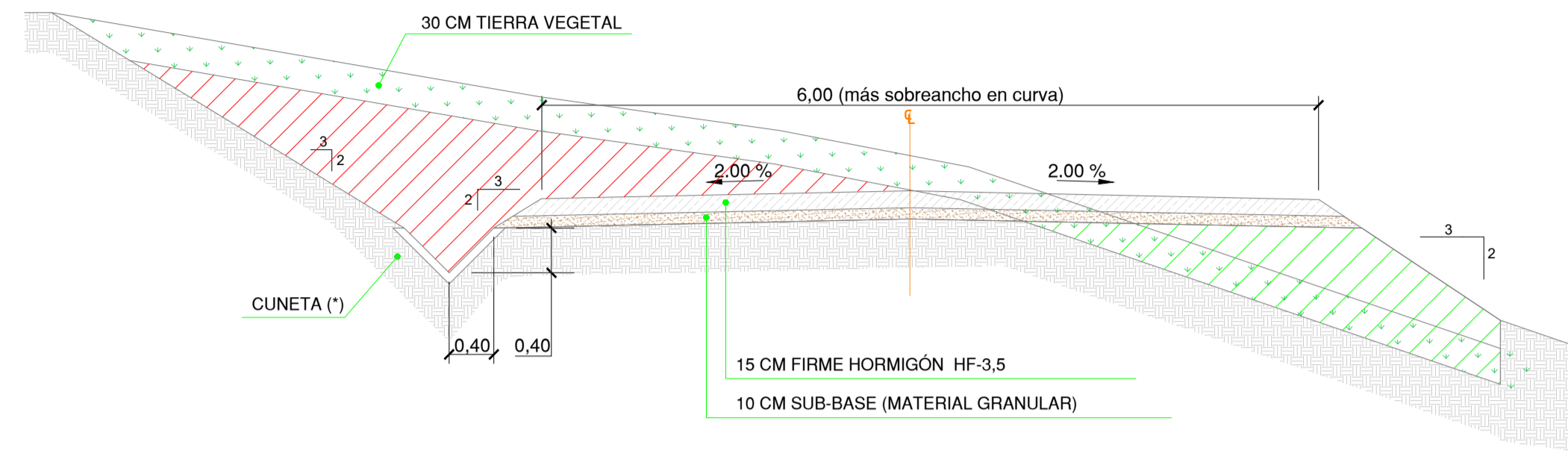

4 VIAL HORMIGONADO
SECCIÓN TIPO EN DESMONTE Y TERRAPLEN

1:50

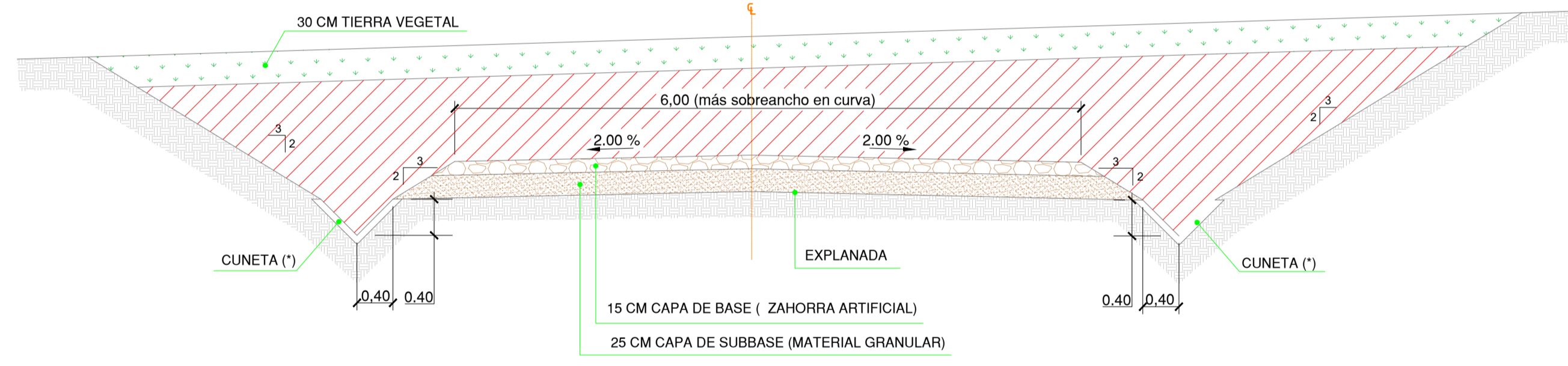

2 VIAL PRIMARIO
SECCIÓN TIPO EN DESMONTE

1:50

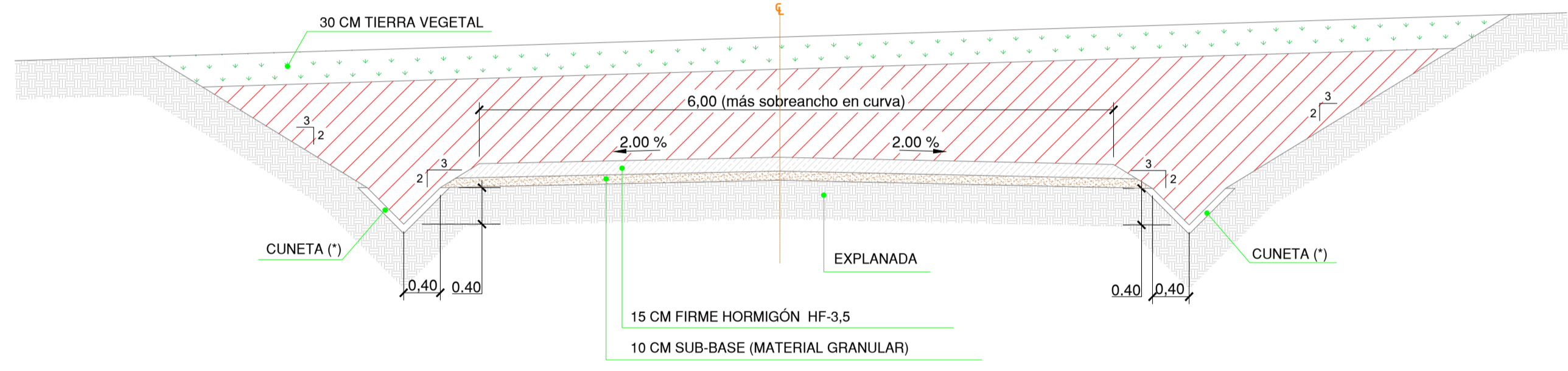

5 VIAL HORMIGONADO
SECCIÓN TIPO EN DESMONTE

1:50

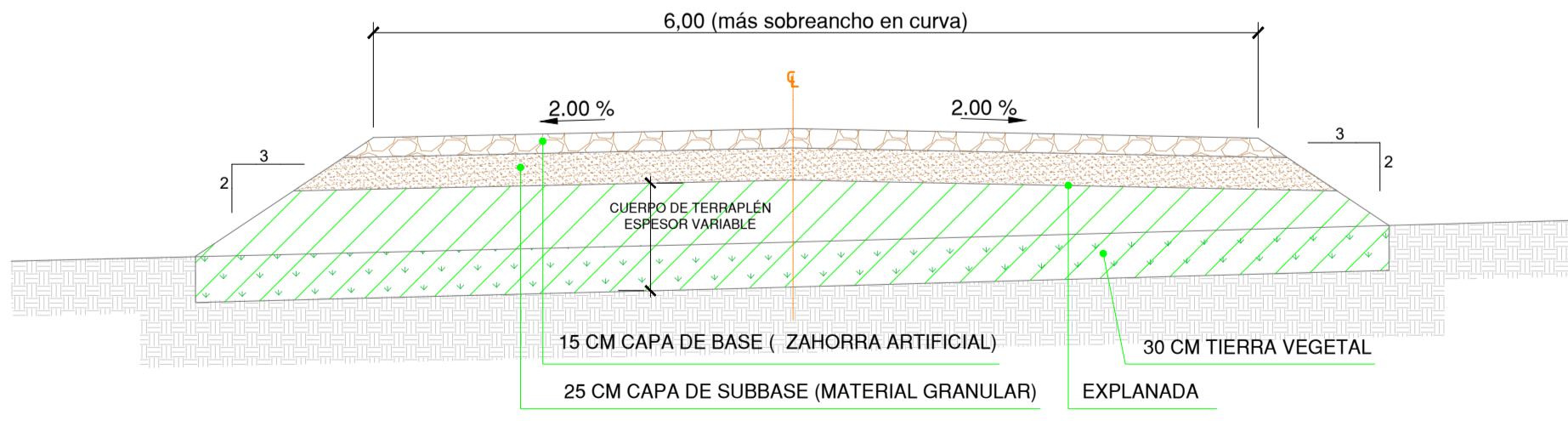

3 VIAL PRIMARIO
SECCIÓN TIPO EN TERRAPLEN

1:50

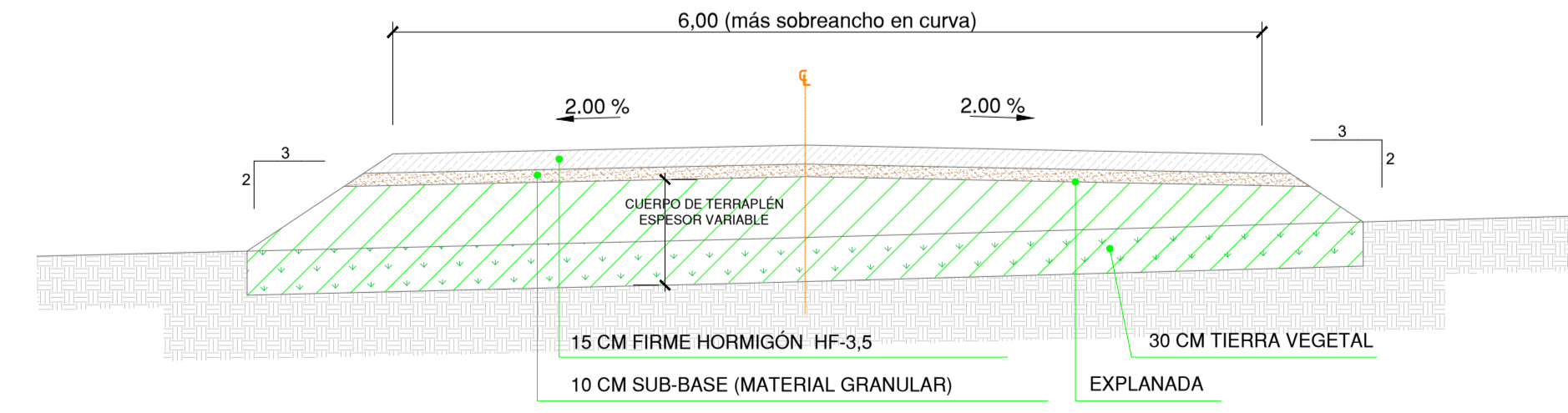

6 VIAL HORMIGONADO
SECCIÓN TIPO EN TERRAPLEN

1:50

REV	FECHA	EDICIÓN INICIAL	EPB	AMP	FLO
DIB	COM	APR			
00	NOV-2023				

Proyecto: **Proyectos Técnicos Administrativos para la Repotenciación de los Parques Eólicos "Serralta"**

Cliente: **INVER MANAGEMENT**

Plano: **SECCIÓN TIPO DE VIALES**

Código: SER-ITE-PE-CV-DW-07
 Formato: A1 Escala: 1:50 Número de Hoja: 1 SIGUE 2

Redactado por:

itecla
INGENIERIA

Francisco A. Lara
Ing. Técnico Industrial [Colegiado en C.O.P.I.T.I.C.O. 1915]

Avda. Cañete de las Torres nº 35-oficina 34850 Biara
www.itecla.es 910 745 216-624 633 016

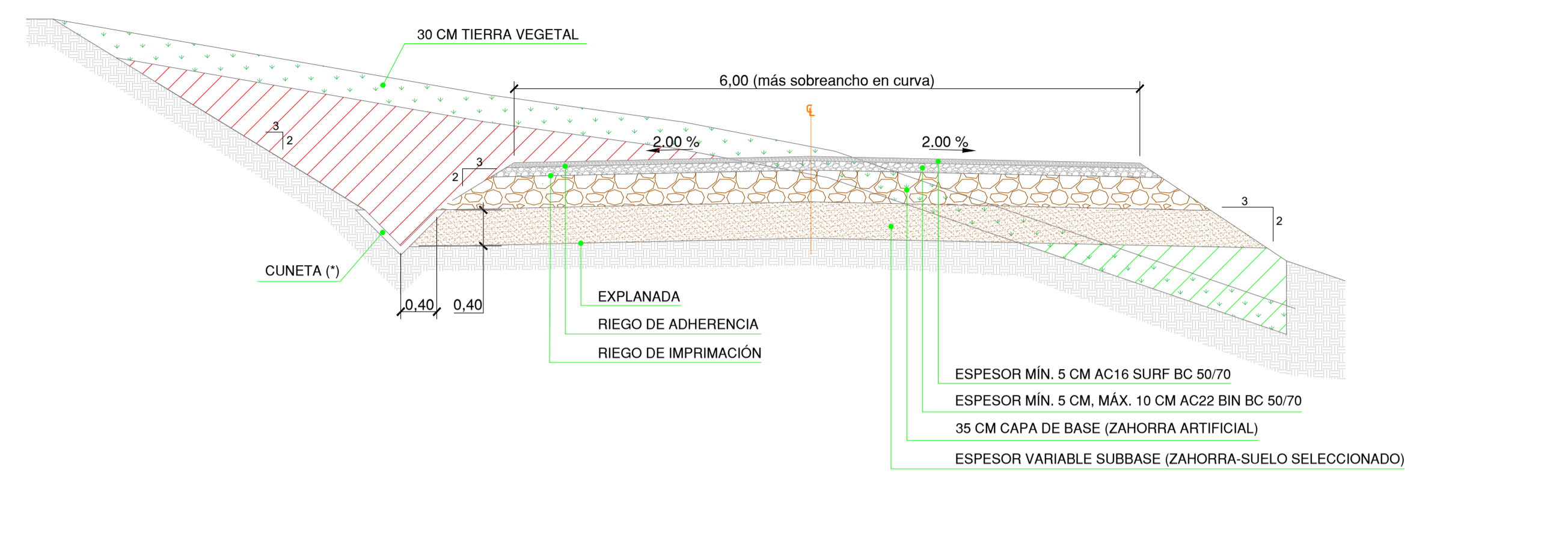

1 VIAL AGLOMERADO
SECCIÓN TIPO EN DESMONTE Y TERRAPLEN 1:50

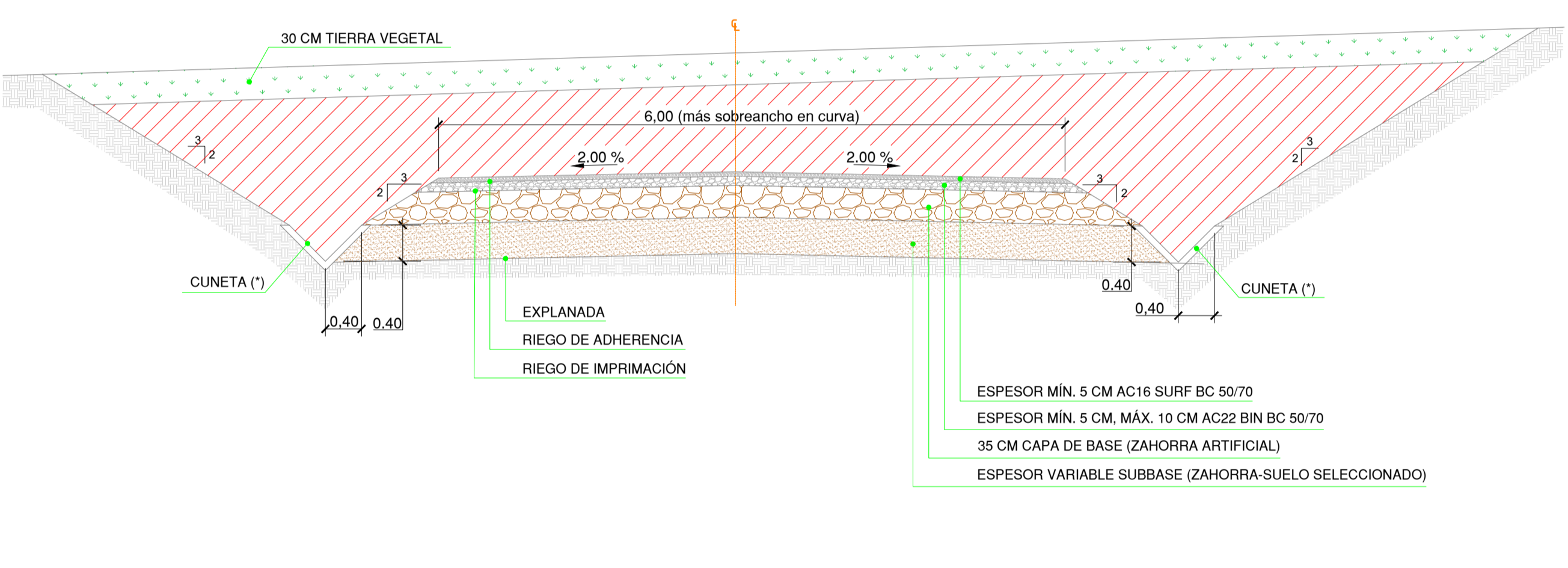

2 VIAL AGLOMERADO
SECCIÓN TIPO EN DESMONTE 1:50

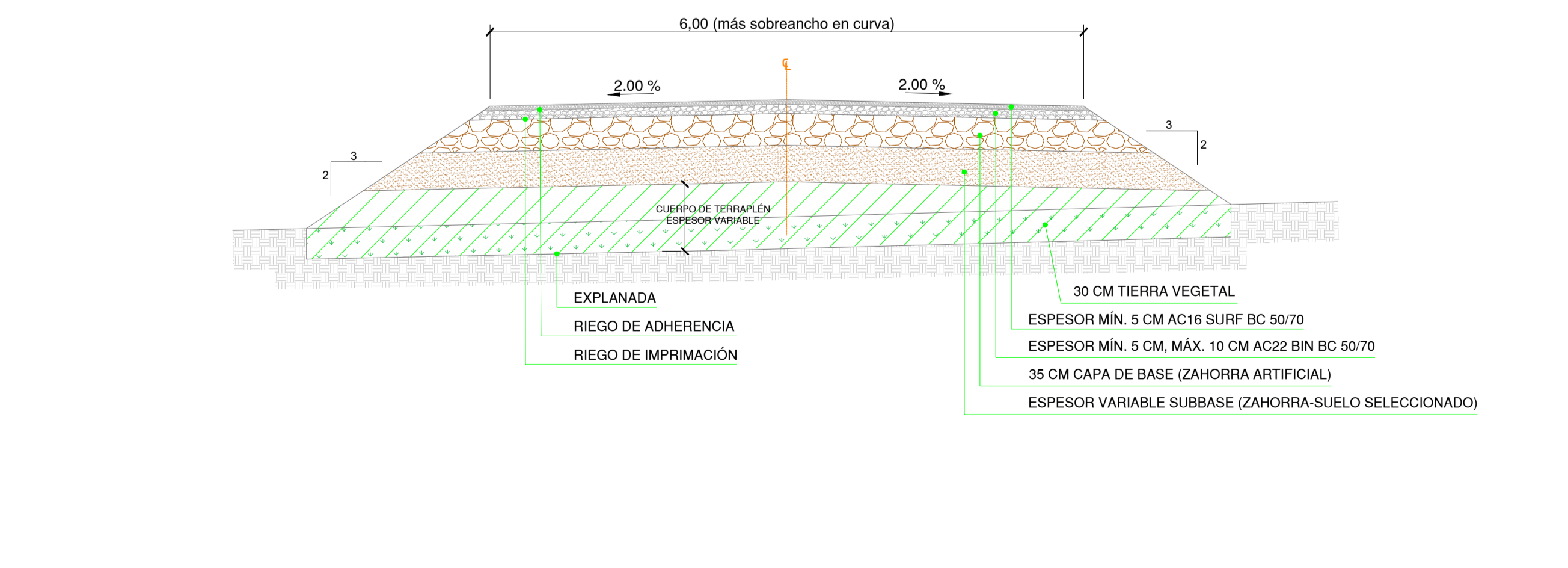

3 VIAL AGLOMERADO
SECCIÓN TIPO EN TERRAPLEN 1:50

LEYENDA	
	AC 16 SURF BC 50/70
	AC 22 BIN BC 50/70
	CAPA BASE (Z.A.)
	CAPA SUB-BASE
	TIERRA VEGETAL
	DESMONTE
	TERRAPLEN

Viales: Son aquellos viales existentes, acondicionados o de nueva construcción, que permiten el movimiento y transporte de la maquinaria de construcción y transporte de equipos y grúas necesarios para el montaje del parque y para su explotación.
En el diseño se tendrá en cuenta los requerimientos de la Especificación Técnica del fabricante.

Explanada:

- Los materiales para el terraplén serán los correspondientes a los de uso en cada una de sus zonas teniendo en cuenta el artículo 330 del PG.
- El material para terraplén procedente de la excavación será no marginal y deberá cumplir con las siguientes características:
 - Capacidad portante explanada: Ensayo de Placa de carga estática Ev2z 50MN/m². Y Ev2/Ev1s 2.3, independientemente del contenido en sales y granulometría.
- En ampliación de caminos existentes, en ningún caso será apto para terraplén, material marginal.
- El terraplén será ejecutado con material granular procedente de la excavación o de préstamo en ningún caso se podrá utilizar zahorra reciclada, que contenga impurezas y/o elementos punzantes y/o metales que puedan dañar los vehículos, siendo los costes de los daños por cuenta del contratista.
- En caso que en la coronación de explanada existiese roca, únicamente se ejecutará el paquete de firme.
- El material de relleno se extenderá en tongadas de 30cm.
- El nivel de compactación se corresponderá con una densidad seca no inferior al 95% de la máxima de referencia obtenida en el ensayo de Proctor Modificado.

Firme:

- Las zahorras cumplirán las prescripciones que figuran en el artículo 510 del PG3.
 - Capacidad portante base y sub-base: Ensayo de Placa de carga estática para una Presión en superficie de por eje 12T. será Ev2z 100MN/m². y Ev2/Ev1s 2.3.
 - Capacidad portante base y sub-base: Ensayo de Placa de carga estática para una Presión en superficie de por eje 20T. será Ev2z 120MN/m². y Ev2/Ev1s 2.3.
- El nivel de compactación de la capa de base se corresponderá con una densidad seca no inferior al 98% de la máxima de referencia obtenida en el ensayo de Proctor Modificado. La capacidad portante mínima del terreno será de 180 kN/m².
- El nivel de compactación de la sub-base se corresponderá con una densidad seca no inferior al 95% de la máxima de referencia obtenida en el ensayo de Proctor Modificado.

Ancho vial:

- En recta el ancho de los viales será de 4.5m. mínimo.
- En curva el ancho de los viales será de 6m mínimo. Se dará un sobreebanco que permita el paso de los transportes en todos los viales.

Pendientes:

- Para pendientes superiores al 10% en tramos rectos y al 8% en tramos curvos, será necesario ejecutar una capa de rodadura de hormigón.
- Las cunetas con pendientes superiores al 7% serán hormigonadas.

Tramos en terraplén con escalonamiento: Dependiendo de las características particulares de cada parque.

REV	FECHA	DESCRIPCIÓN	EPB DIB	AMP COM	FLO APR
00	NOV-2023	EDICIÓN INICIAL			

Proyecto: **Proyectos Técnicos Administrativos para la Repotenciación de los Parques Eólicos "Serralta"**

Cliente: **INVER MANAGEMENT**

Plano: **SECCIÓN TIPO DE VIALES**

Código: SER-ITE-PE-CV-DW-07
Formato: A1 Escala: 1:50 Número de Hoja: 2 SIGUE -

Redactado por:
Francisco A. Lara Inge. Técnico Industrial [Colegiado en C.O.P.I.T.I.CO. 1995]
Anda, Cañete de las Torres nº 35-oficina 34850 Buena
www.itecla.es 903 945 236-628 633 635



LEYENDA	
	ZANJA MT TIPO 1
	ZANJA MT TIPO 2
	TRAMO EXISTENTE A SUSTITUIR CABLEADO
	ZANJA MT TIPO 1 REFORZADA
	ZANJA MT TIPO 2 REFORZADA
	ZANJA BT
	ZANJA BT REFORZADA
	ZANJA LÍNEA EVACUACIÓN 66KV
	ZANJA REFORZADA LÍNEA EVACUACIÓN 66 KV
	CAMINOS
	TORRE DE MEDICIÓN
	PLATAFORMA AEROGENERADOR
	AEROGENERADOR

00	NOV-2023	EDICIÓN INICIAL	RAC	AMP	FLO
REV	FECHA	DESCRIPCIÓN	DIB	COM	APR
Proyecto: Proyectos Técnicos Administrativos para la Repotenciación de los Parques Eólicos "Serralta"					
Cliente: INVER MANAGEMENT					
Plano: PLANTA GENERAL CANALIZACIONES					
Código: SER-ITE-PE-CV-DW-14					
Formato:	Escala:	Número de Hoja:			
A1	1:4000	1	SIGUE	-	
Redactado por:					
Francisco A. Lara Ing. Técnico Industrial [Colegiado en C.O.P.I.T.C.O. 1995]			itecla INGENIERÍA Avda. Cañero de las Torres nº 35 oficina 34850 Buena www.itecla.es 907 945 236-628 633 935		

APOYO
11

ZANJAS 18/30 KV CONDUCTOR DIRECTAMENTE ENTERRADO

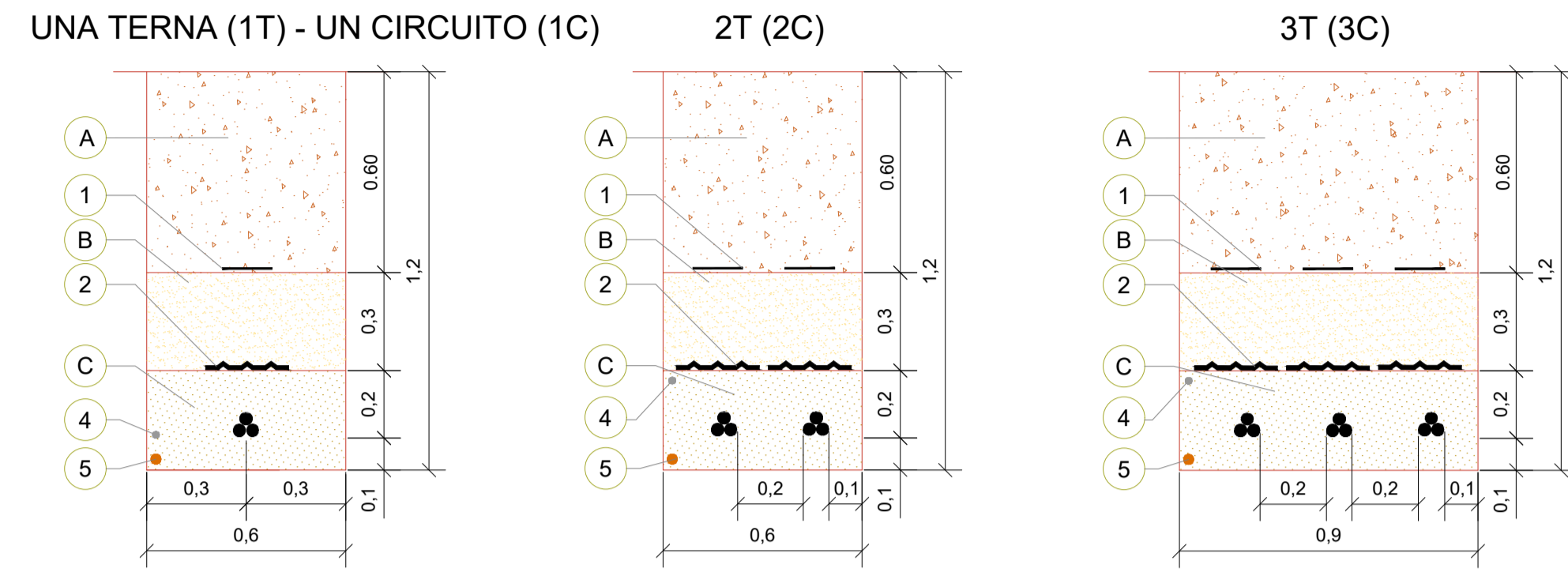

ZANJAS 18/30 KV CONDUCTOR ENTUBADO: BAJO CALZADA O ACERA EN ZONA URBANA

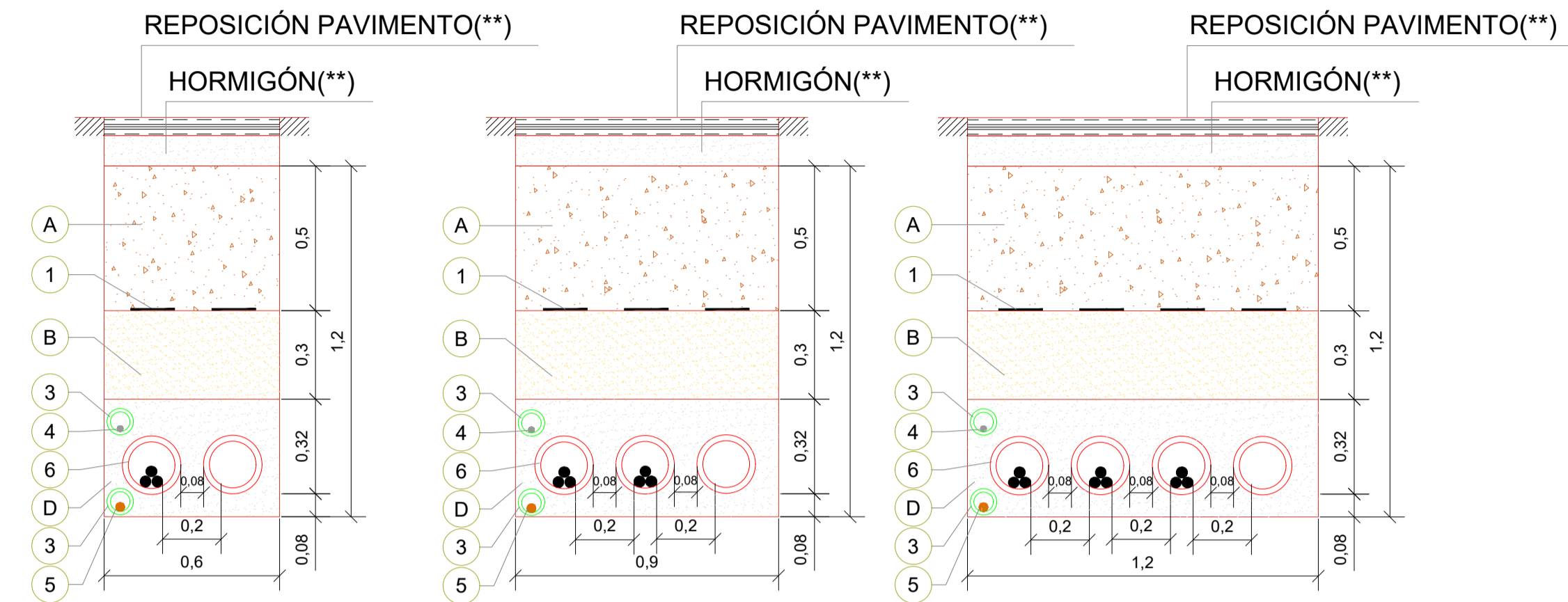

ZANJAS 18/30 KV CONDUCTOR DIRECTAMENTE ENTERRADO EN TERRENO AGRICOLA

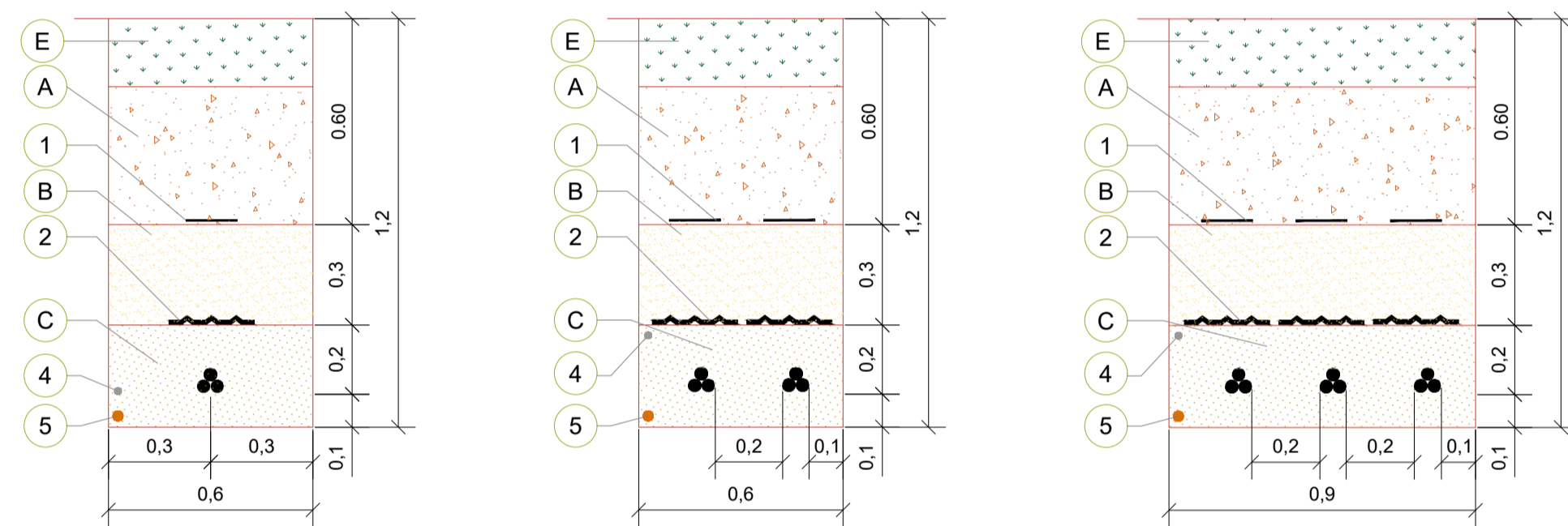

ZANJAS 36 /66 KV CONDUCTOR :DIRECTAMENTE ENTERRADO BAJO TERRENO AGRÍCOLA Y ENTUBADO BAJO CALZADA

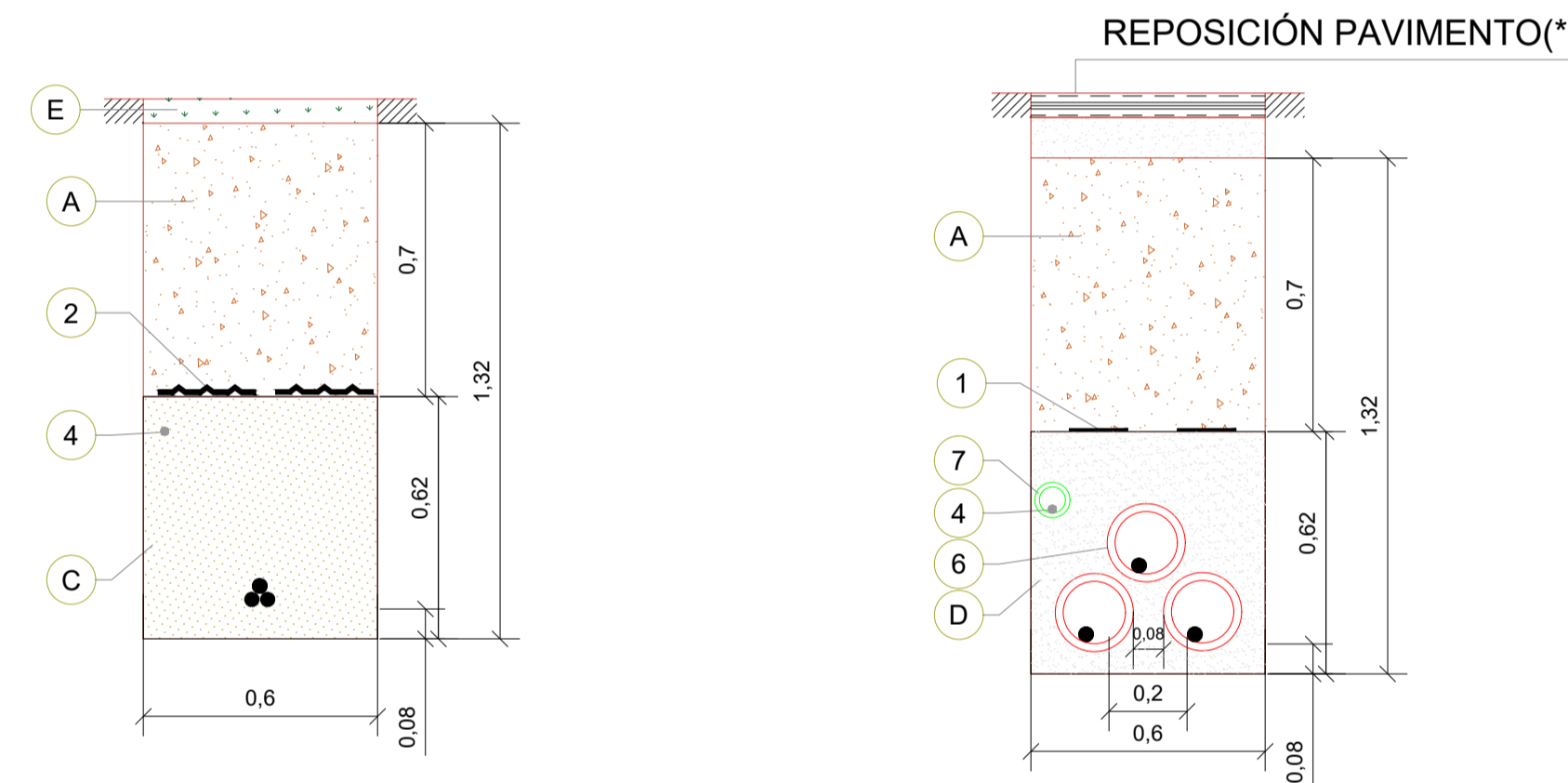

ZANJAS 18/30 KV CONDUCTOR ENTUBADO: BAJO VIALES/CAMINOS O DRENAJES

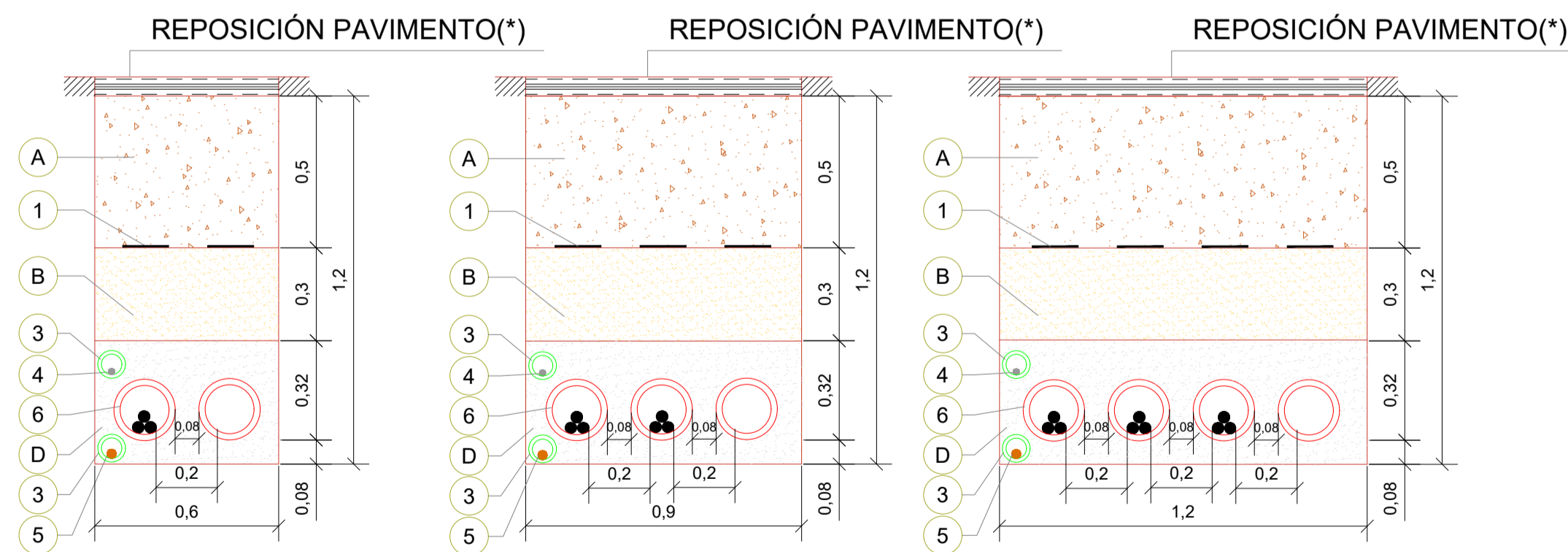

ZANJAS 36 /66 KV CONDUCTOR DIRECTAMENTE ENTERRADO PARALELA A LÍNEA MT 18 / 30 KV

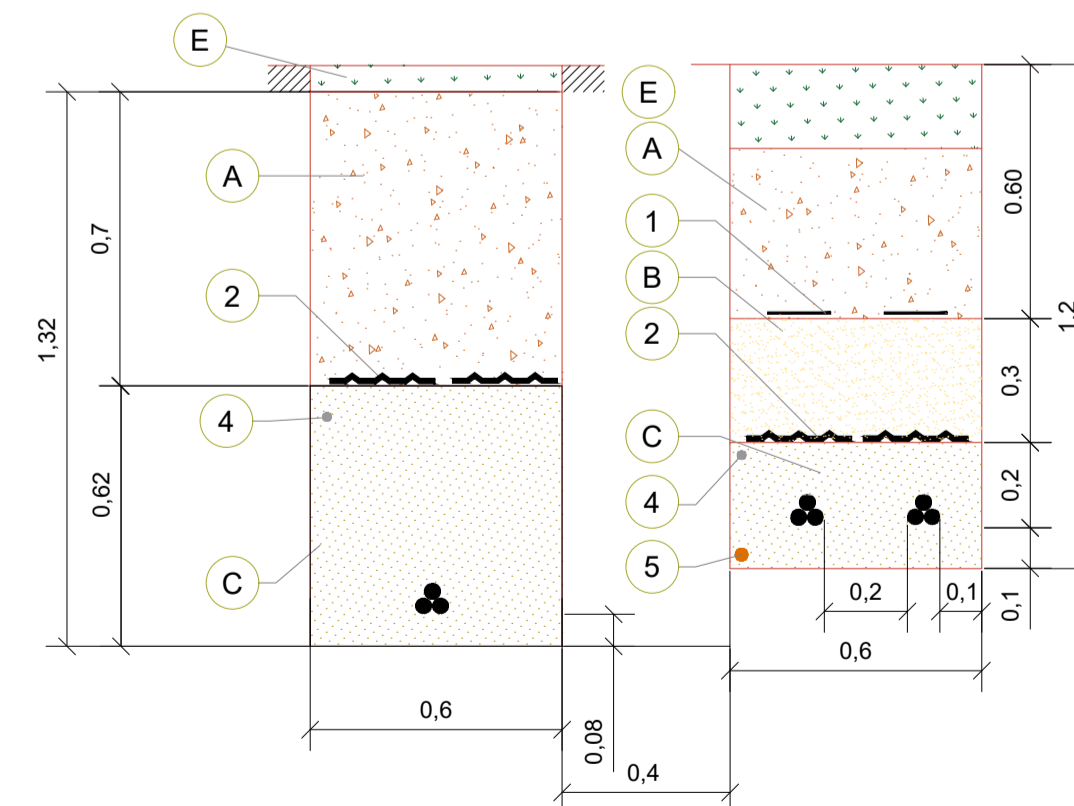

LEYENDA

Marca	Denominación
1	CINTA DE SEÑALIZACIÓN NORMALIZADA
2	PLACA DE PROTECCIÓN Y SEÑALIZACIÓN NORMALIZADA
3	TUBO VERDE HDPE CORRUGADO DOBLE CAPA Ø90mm
4	CABLE DE COMUNICACIONES
5	CABLE DE TIERRA CU DESNUDO MIN Ø50mm
6	CABLE AL 18/30 KV o 36/66 KV
7	ABRAZADERAS DE CONDUCTORES TIPO UNEX (CADA 1.5M)
8	TUBO ROJO HDPE CORRUGADO DOBLE CAPA Ø200mm
9	TUBO VERDE HDPE CORRUGADO DOBLE CAPA Ø110mm

Marca	Denominación
A	MATERIAL PROCEDENTE DE LA EXCAVACIÓN (95%SPM)
B	SUELO SELECCIONADO (95%SPM)
C	ARENA DE RIO LAVADA
D	HORMIGÓN EN MASA HM-20
E	TIERRA VEGETAL

- (*) REPOSICIÓN DE PAVIMENTO DE ACUERDO A LAS SECCIONES TIPO DEL PROYECTO O SEGÚN PAVIMENTO EXISTENTE.
 - (**) REPOSICIÓN DEL PAVIMENTO DE ACUERDO A LAS DISPOSICIONES MUNICIPALES Y ORGANISMOS AFECTADOS
 - UNIDADES COTAS EN METROS

NOTAS:
 - PARA CONDUCTORES DE DIFERENTE NIVEL DE TENSIÓN SE UTILIZARÁ UNA DISTANCIA MÍNIMA DE 25CM ENTRE CONDUCTORES, DE NO CUMPLIRSE LA DISTANCIA, SERÁ NECESARIO ENTUBAR CON TUBO HDPE CORRUGADO DOBLE CAPA Ø200mm.
 - LA DISTANCIA MÍNIMA ENTRE LOS CABLES DE ENERGÍA ELÉCTRICA Y LOS DE TELECOMUNICACIONES SERÁ DE 20CM, DE NO CUMPLIRSE LA DISTANCIA, SERÁ NECESARIO ENTUBAR CON TUBO HDPE CORRUGADO DOBLE CAPA Ø90mm.
 - EL RADIO DE CURVATURA MÍNIMO SERÁ:
 - 20 VECES EL Ø DEL CABLE DURANTE TENDIDO.
 - 15 VECES EL Ø DEL CABLE INSTALADO.
 - EN EL INTERIOR DE CADA TUBO DE LOS CABLES DE POTENCIA O COMUNICACIONES, TENDRÁ CUERDA GUÍA Y SE REALIZARÁ MANDRILADO
 - EN LA ZONA DE EMPALME, LA ZANJA SE EXCAVARÁ CON UN SOBRESANCHO Y PROFUNDIDAD SUFICIENTE PARA REALIZAR LOS TRABAJOS CON LA LIMPIEZA Y SEGURIDAD NECESARIA PARA LA CORRECTA EJECUCIÓN DEL EMPALME.

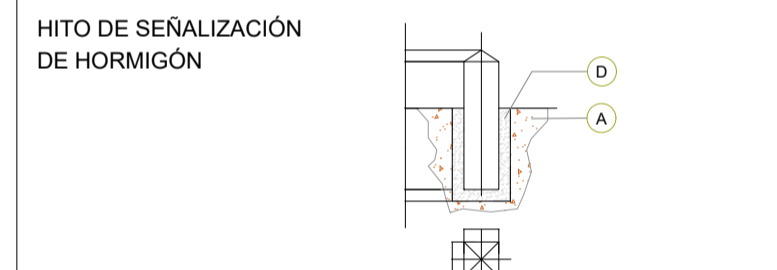

Color	Denominación
ROJO	SEÑALIZACIÓN DE CONDUCTOR
AZUL	EMPALMES DE CONDUCTORES SUBTERRANEOS
VERDE	PASO DE CONDUCTORES DE VIALES DE CAMINOS

NOTAS:
 Se colocarán hitos de señalización a lo largo de todo el recorrido de la zanja, a razón de uno cada 50 metros y en puntos singulares (cambios de dirección, cruces caminos y empalmes).

REV	FECHA	DESCRIPCIÓN	RAC	AMP	FLO
00	NOV-2023	EDICIÓN INICIAL			

Proyecto: **Proyectos Técnicos Administrativos para la Repotenciación de los Parques Eólicos "Serralta"**

Ciente: **INVER MANAGEMENT**

Plano: **ZANJAS Y CANALIZACIONES TIPO PE SERRALTA**

Código: **SER-ITE-PE-CV-DW-15**
 Formato: **A1** Escala: **S/E** Número de Hoja: **01 SIGUE -**

Redactado por:

itecla
 INGENIERIA
 Avda. Cañales de las Torres nº 35-oficina 34850 Buena
 Ing. Técnico Industrial [Colegiado en C.O.P.I.T.I.CO. 1995]



LEYENDA	
	LÍNEA AÉREA DE EVACUACIÓN 66 kV EXISTENTE
	LÍNEA SUBTERRÁNEA DE EVACUACIÓN 66 kV PROYECTADA
	TRAMO DE LÍNEA AÉREA EXISTENTE A DESMONTAR
	CAMINOS
	CÁMARAS DE EMPALME
	PLATAFORMA AEROGENERADOR
	AEROGENERADOR

00	NOV-2023	EDICIÓN INICIAL				
REV	FECHA	DESCRIPCIÓN	RAC	AMP	FLO	
			DIB	COM	APR	

Proyecto: **Proyectos Técnicos Administrativos para la Repotenciación de los Parques Eólicos "San Gregorio"**

Cliente: **INVER MANAGEMENT**

Plano: **PLANTA GENERAL LÍNEA DE EVACUACIÓN**

Código: SER-ITE-PE-EE-DW-07
 Formato: A1 Escala: 1:5000 Número de Hoja: 1 SIGUE -

Redactado por:
itecla
 INGENIERIA
 Avda. Cañete de las Torres nº 35 oficina 34850 Buena
 Ing. Técnico Industrial [Colegiado en C.O.P.I.T.I.CO. 1995] www.itecla.es 903 745 236-628 633 936

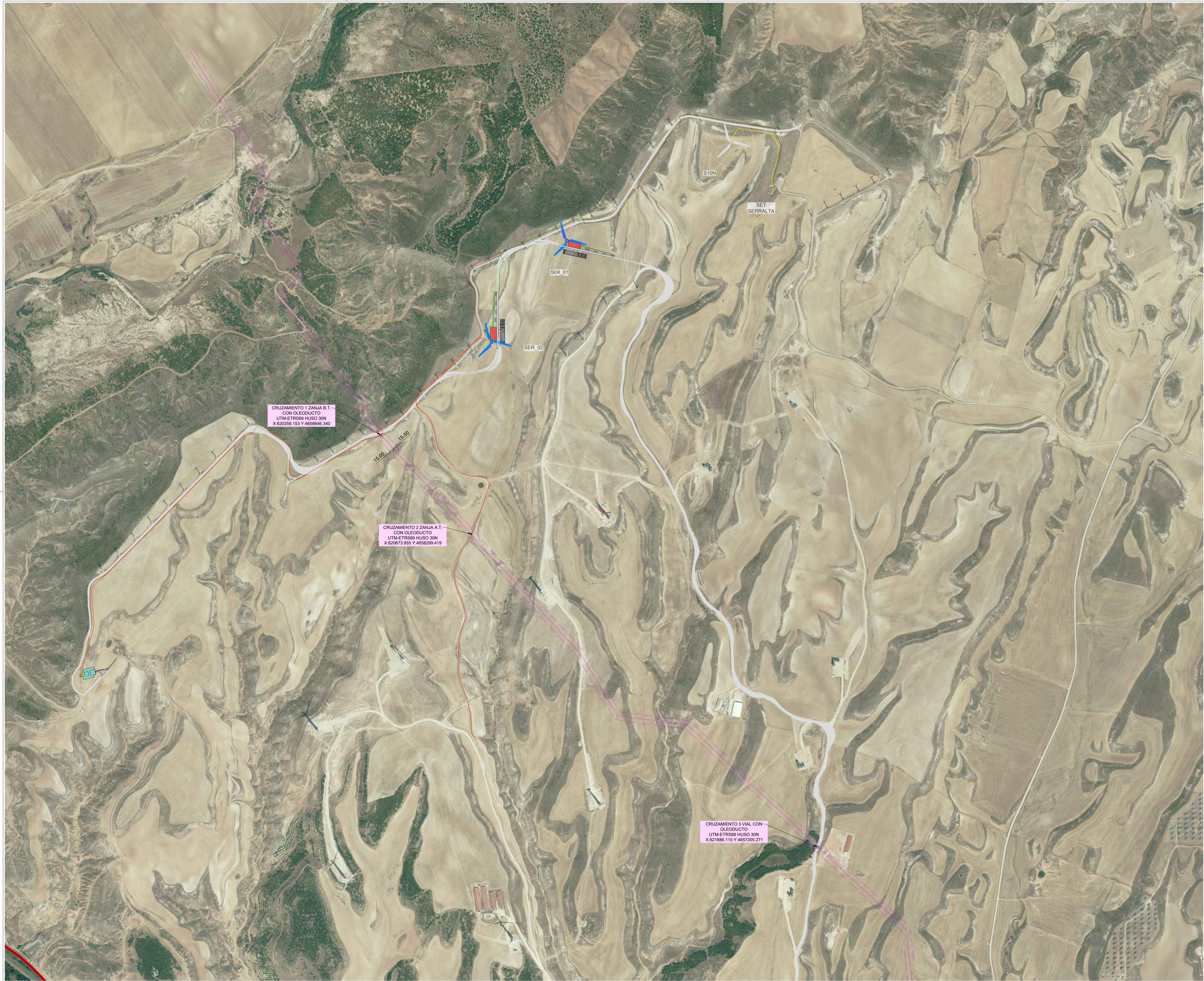

LEYENDA	
	ZANJA MT TIPO 1
	ZANJA MT TIPO 2
	TRAMO EXISTENTE A SUSTITUIR CABLEADO
	ZANJA MT TIPO 1 REFORZADA
	ZANJA MT TIPO 2 REFORZADA
	ZANJA BT
	ZANJA BT REFORZADA
	ZANJA LÍNEA EVACUACIÓN 66KV
	ZANJA REFORZADA LÍNEA EVACUACIÓN 66 KV
	OLEODUCTO
	SERVIDUMBRE OLEODUCTO
	TORRE DE MEDICIÓN
	PLATAFORMA AEROGENERADOR
	AEROGENERADOR

00	DIC-2023	EDICIÓN INICIAL	RAC	AMP	FLO
REV	FECHA	DESCRIPCIÓN	DIB	COM	APR
Proyecto:			Proyectos Técnicos Administrativos para la Repotenciación de los Parques Eólicos "Serralta"		
Cliente:			INVER MANAGEMENT		
Plano:			AFECCIÓN OLEODUCTO		
Código: SER-ITE-PE-CV-DW-23					
Formato:	Escala:	Número de Hoja:			
A1	1:6000	1	SIGUE	-	
Redactado por:					
Francisco A. Lara					
Ing. Técnico Industrial [Colegiado en C.O.P.I.T.I.CO. 1995]			Avda. Cañete de las Torres nº 35 oficina 3.4850 Buena www.itecla.es 903 945 336-628 633 935		