

DOCUMENTACIÓN PLANIMÉTRICA

Esc.. 1/50000

Hoja Nº Nombre

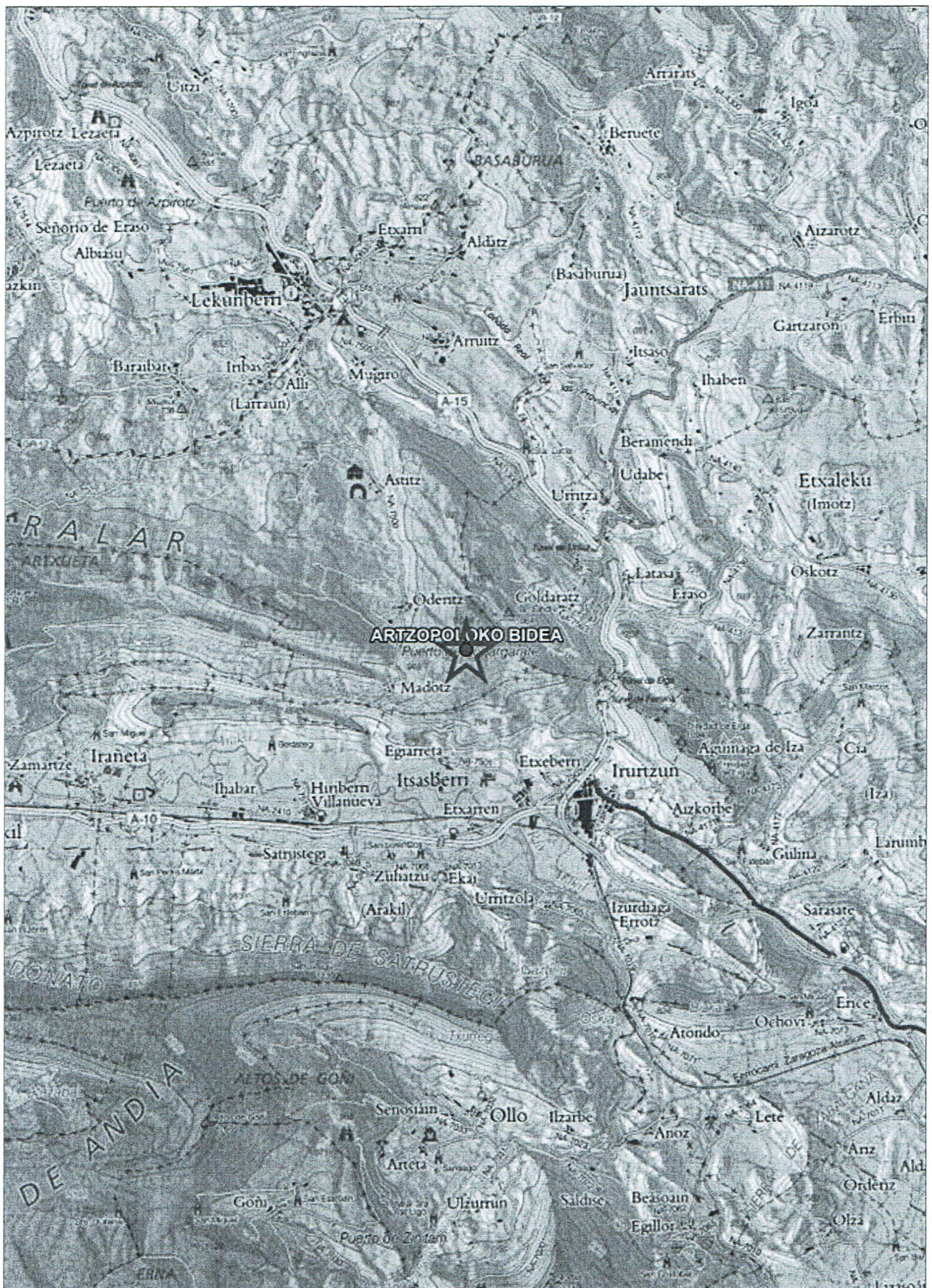

DOCUMENTACIÓN PLANIMÉTRICA

Esc.. 1/10000

Hoja N° Nombre

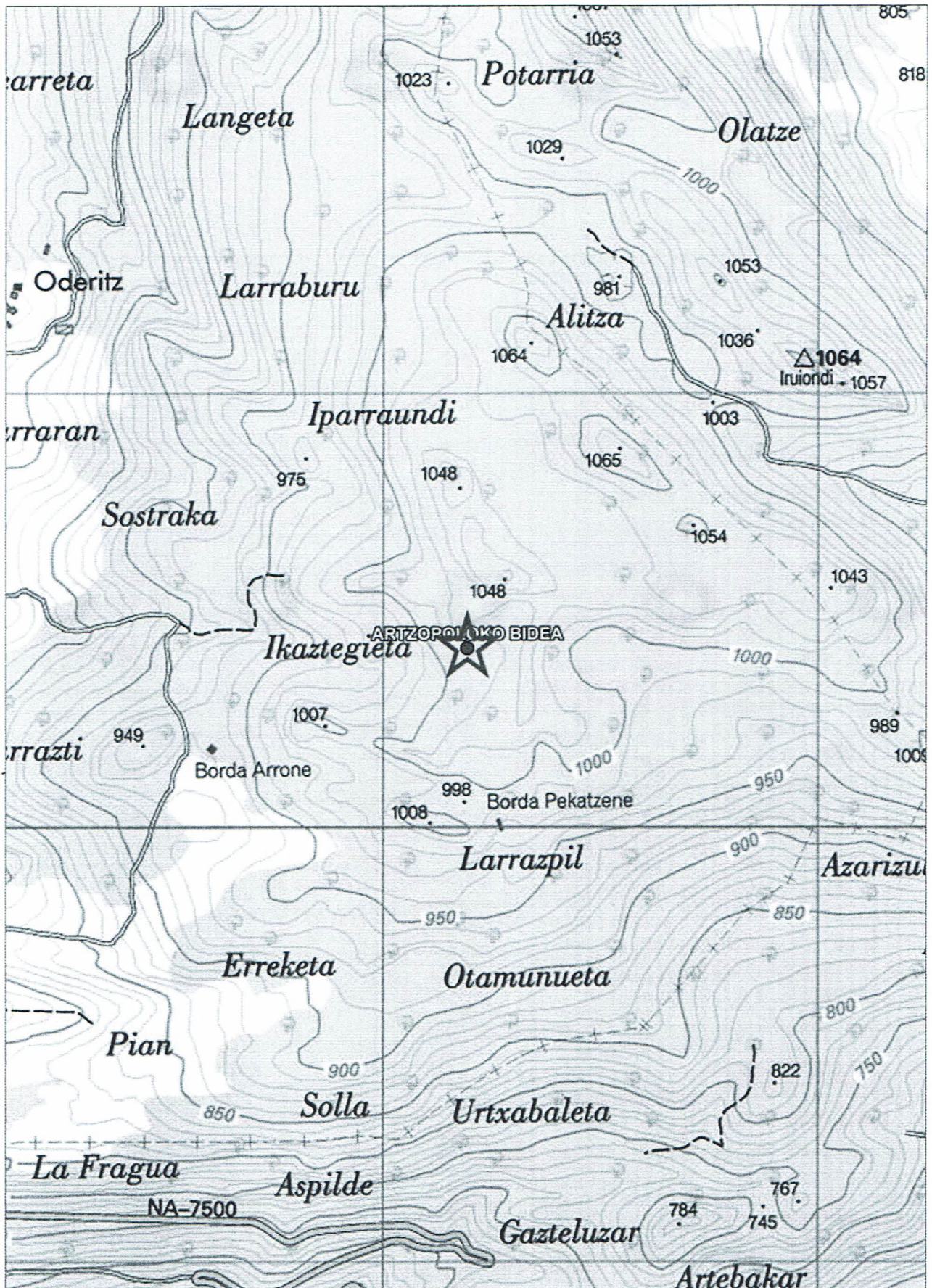

DOCUMENTACIÓN PLANIMÉTRICA: CATASTRAL

Esc.. 1/1000



DOCUMENTACIÓN PLANIMÉTRICA: CROQUIS DEL YACIMIENTO



Gobierno de Navarra
Nafarroako Gobernua

INVENTARIO ARQUEOLÓGICO DE NAVARRA

Yacimiento	09-31-144-0047	LARRAZPIL IV		
Municipio	Larraun		Merindad	PAMPLONA
Concejo			Categoría	2

1.-LOCALIZACIÓN

Paraje	LARAZPIL		
MAPA	Numero 115	Nombre GULINA	Escala 50000
Coordenadas U.T.M. ETRS89 huso 30 N			
Punto:	x 593766.65	y 4755045.49	
Altitud	Mínima 973	Máxima 974	

2.- CLASIFICACIÓN CULTURAL

Indeterminado

3.- TIPOLOGÍA

4.- DESCRIPCIÓN DEL YACIMIENTO

4.1.- Dimensiones

Superficie 1440 m²

4.2.- Emplazamiento

Ladera

4.3.- Entorno (vegetación, suelos, otros)

SITUADOS EN UNA SUAVE LADERA ENTRE HAYAS Y ARBUSTOS.

5.- ACTUACIÓN

5.1.- Prospección

Nombre	Año
ALFONSO MARTÍNEZ MANTECA	2007

6.- CONSERVACIÓN

6.1.- Grado de destrucción

Destrucción parcial 30 %

6.2.- Causas del deterioro

Clandestinos, Erosión

Responsable LOS CITADOS

Fecha 0

7.- MATERIALES NO HAY

7.4.- Documentación

Sigla LAU0047

8.- SITUACIÓN LEGAL

10.- VALORACIÓN GENERAL DEL YACIMIENTO

GRUPO DE CINCO FONDOS DE CABAÑA DE ENTRE 3 Y 6 METROS DE DIÁMETRO, FORMADOS POR TIERRA Y ALGUNAS PIEDRAS.

11.- REDACCIÓN DE LA FICHA

Nombre IÑIGO TXINTXURRETA (2008)-M^a LUISA GARCÍA (2012)

Fecha 2012-05-01T22:00:00

Profesión INVESTIGADOR

DOCUMENTACIÓN PLANIMÉTRICA

Esc.. 1/50000

Hoja Nº Nombre

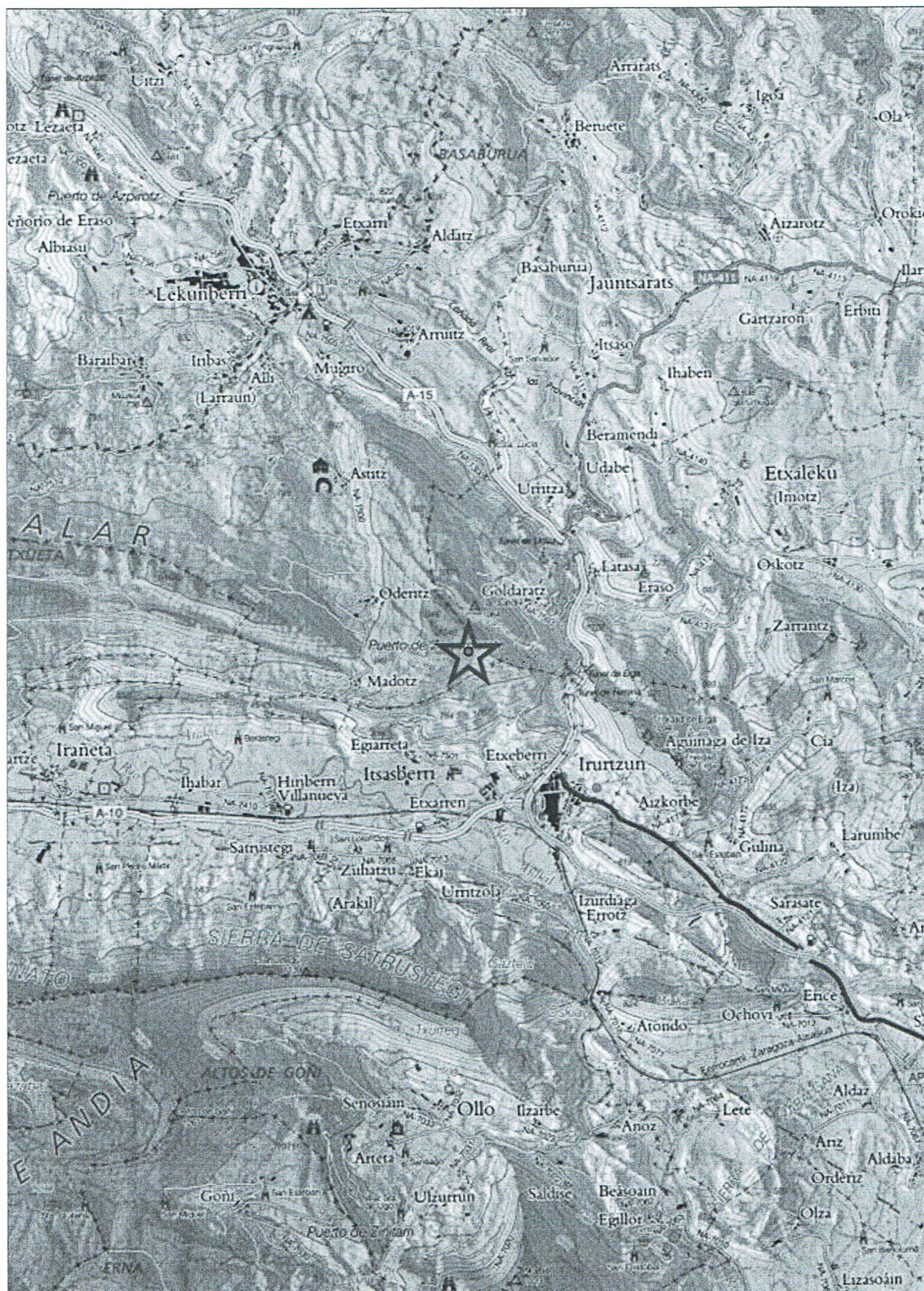

DOCUMENTACIÓN PLANIMÉTRICA

Esc.. 1/10000

Hoja N° Nombre

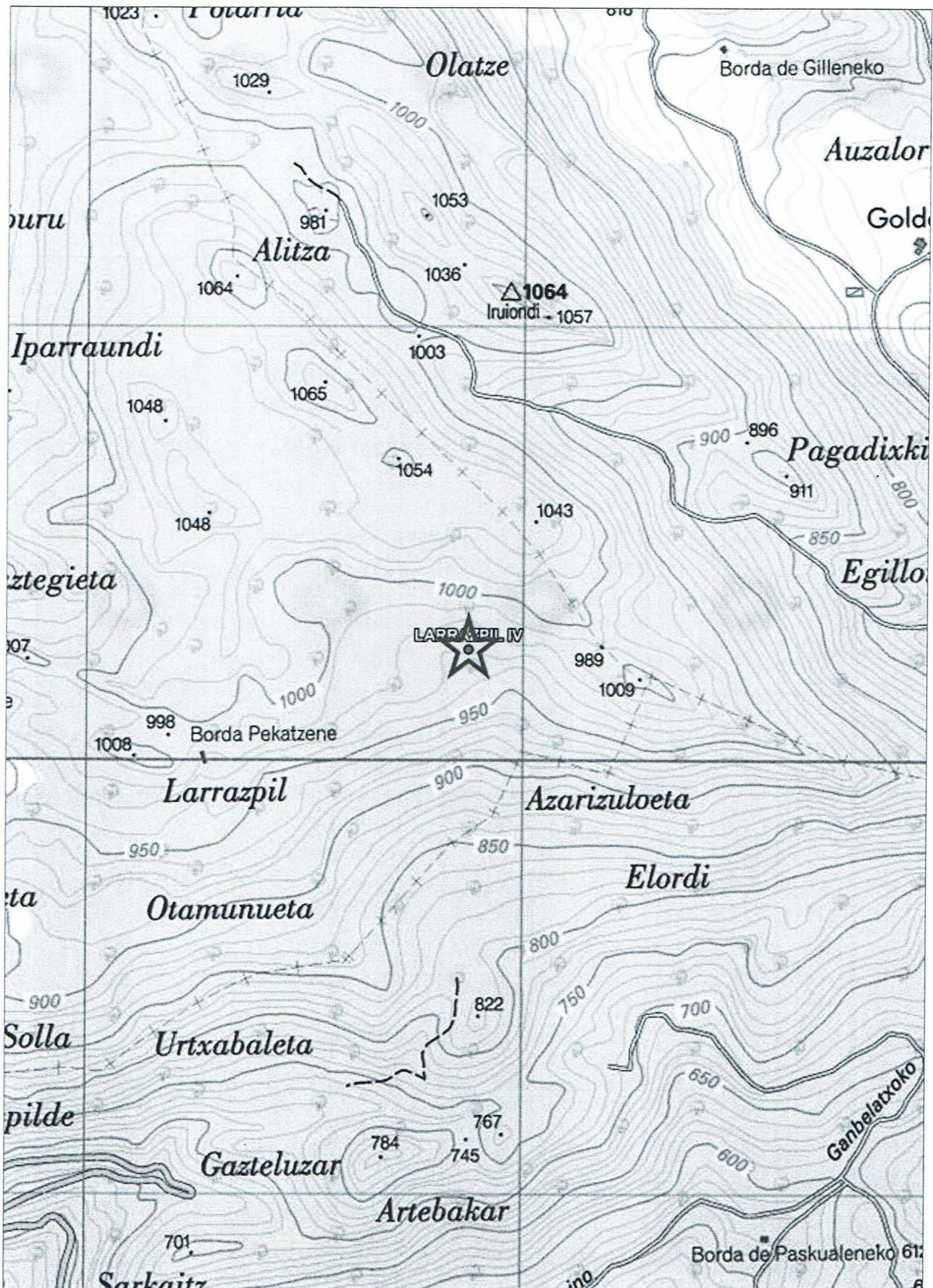

DOCUMENTACIÓN PLANIMÉTRICA: CATASTRAL

Esc.. 1/1000



DOCUMENTACIÓN PLANIMÉTRICA: CROQUIS DEL YACIMIENTO

Nafarroako Gobernua
Kultura, Kirol eta
Gazteria Departamentua



Gobierno de Navarra
Departamento de Cultura,
Deporte y Juventud

Erregistroaren, Ondasun Higigarrien eta
Arkeologiaren Atala
Sección de Registro, Bienes Muebles y
Arqueología
Navarrería, 39
31001 Pamplona/Iruña
Tel. 848 421526

Se ha recibido en la Sección de Registro, Bienes Muebles y Arqueología del Servicio de Patrimonio Histórico su petición de informe sobre posibles afecciones al Patrimonio Arqueológico en relación con el proyecto de suministros de gas al polígono industrial de Lekunberri., tras realizar nuevas propuestas de trazado para la infraestructura.

Una vez revisada el nuevo trazado del Proyecto y contrastada con la información que obra en el Inventario Arqueológico de Navarra le informo que en el ámbito del mismo se encuentran catalogados los yacimientos arqueológicos de **Otamunueta** (09311440049), con grado 1 de protección patrimonial, equivalente a Bien de Interés Cultural, primer nivel que otorga la Ley Foral 14/2005, de 22 de noviembre, del Patrimonio Cultural de Navarra, el yacimiento **Erreketa** (09311440048), con grado 1, **Lamear** (09311440031), grado 1, **Pagamendi** (09311440024), grado 1, **Picabotz** (09311440023), grado 1, y **Milalpanda** (09311440022), grado 1, todos ellos en el término municipal de Larraun. Se adjuntan las fichas catalográficas de los seis yacimientos para su correcta y precisa delimitación geográfica.

Para evitar la afección a los mismos es imprescindible que la zanja se ubique al menos a 50 metros de distancia de los yacimientos. Teniendo en cuenta estas pequeñas medidas correctoras el resto del proyecto puede ser viable desde el punto de vista patrimonial, por lo que se emite el presente informe favorable, condicionado al cumplimiento de las medidas correctoras apuntadas.

Lo que le notifico para su conocimiento y efectos en Pamplona a 7 de febrero de 2019.



Nafarroako Gobernua
Gobierno de Navarra
Kultura, Kirol eta Gazteria
Cultura, Deporte y Juventud

Ondare Historikoaren Zerbitzua
Servicio de Patrimonio Histórico
Erregistroaren, Ondasun Higigarrien
eta Arkeologiaren Atala
Sección de Registro, Bienes Muebles y
Arqueología

Jesús García Gazólaz
TÉCNICO ARQUEÓLOGO
SECCIÓN DE REGISTRO
BIENES MUEBLES Y ARQUEOLOGÍA

Alicia Ancho Villanueva
JEFA DE LA SECCIÓN DE REGISTRO,
BIENES MUEBLES Y ARQUEOLOGÍA

Carlos Martínez Álava
DIRECTOR DEL SERVICIO
DE PATRIMONIO HISTÓRICO



Nafarroako Gobernua
Gobierno de Navarra
Kultura, Kirol eta Gazteria
Cultura, Deporte y Juventud
Ondare Historikoaren Zerbitzua
Servicio de Patrimonio Histórico

M^a Ángeles Aguilar.- ARGUILUR, C/ Dormitalería nº 16, 1º, 31001 Pamplona



Gobierno de Navarra
Nafarroako Gobernua

INVENTARIO ARQUEOLÓGICO DE NAVARRA

Yacimiento	09-31-144-0049	OTAMUNUETA		
Municipio	Larraun		Merindad	PAMPLONA
Concejo			Categoría	1

1.-LOCALIZACIÓN

Paraje	LARAZPIL				
MAPA	Numero 114	Nombre	ALTSASU/ALSASUA	Escala	50000
Coordenadas U.T.M. ETRS89 huso 30 N					
Punto:	x 593391.65	y	4754690.49		
Altitud	Mínima 938	Máxima	939		

2.- CLASIFICACIÓN CULTURAL

Indeterminado

3.- TIPOLOGÍA

4.- DESCRIPCIÓN DEL YACIMIENTO

4.1.- Dimensiones

Superficie 2880 m²

4.2.- Emplazamiento

Ladera

4.3.- Entorno (vegetación, suelos, otros)

SIITUADOS EN UNA LADERA, DENTRO DE UN BOSQUE DE HAYAS.

5.- ACTUACIÓN

5.1.- Prospección

Nombre	Año
ALFONSO MARTÍNEZ MANTECA	2007
HILHARRIAK	2007

6.- CONSERVACIÓN

6.1.- Grado de destrucción

Destrucción parcial 30 %

6.2.- Causas del deterioro

Clandestinos, Erosión

Responsable LOS CITADOS

Fecha 0

7.- MATERIALES NO HAY

7.4.- Documentación

Sigla LAU0049

8.- SITUACIÓN LEGAL

10.- VALORACIÓN GENERAL DEL YACIMIENTO

CAMPO TUMULAR QUE CONSTA DE CUATRO TÚMULOS DE ENTRE 3,50 Y 5 METROS, FORMADOS POR TIERRA Y PIEDRAS.

11.- REDACCIÓN DE LA FICHA

Nombre IÑIGO TXINTXURRETA (2008)-M^a LUISA GARCÍA (2012)

Fecha 2012-05-01T22:00:00

Profesión INVESTIGADOR



Gobierno de Navarra
Nafarroako Gobernua

INVENTARIO ARQUEOLÓGICO DE NAVARRA

Yacimiento	09-31-144-0048	ERREKETA		
Municipio	Larraun		Merindad	PAMPLONA
Concejo			Categoría	1

1.- LOCALIZACIÓN

Paraje	LARAZPIL		
MAPA	Numero 114	Nombre	ALTSASU/ALSASUA
			Escala 50000
Coordenadas U.T.M. ETRS89 huso 30 N			
Punto:	x 593148.65	y	4754605.49
Altitud	Mínima 955	Máxima	956

2.- CLASIFICACIÓN CULTURAL

Indeterminado

3.- TIPOLOGÍA

4.- DESCRIPCIÓN DEL YACIMIENTO

4.1.- Dimensiones

Superficie 3780 m²

4.2.- Emplazamiento

Ladera

4.3.- Entorno (vegetación, suelos, otros)

SITUADOS EN UNA SUAVE LADERA EN MEDIO DE UN BOSQUE DE HAYAS. VARIOS CAMINOS PASAN ENTRE LOS TÚMULOS.

5.- ACTUACIÓN

5.1.- Prospección

Nombre	Año
ALFONSO MARTÍNEZ MANTECA	2007
HILHARRIAK	2007

6.- CONSERVACIÓN

6.1.- Grado de destrucción

Destrucción parcial 30 %

6.2.- Causas del deterioro

Clandestinos, Erosión

Responsable LOS CITADOS

Fecha 0

7.- MATERIALES NO HAY

7.4.- Documentación

Sigla LAU0048

8.- SITUACIÓN LEGAL

10.- VALORACIÓN GENERAL DEL YACIMIENTO

CAMPO TUMULAR QUE CONSTA DE OCHO TÚMULOS DE ENTRE 3,50 Y 6 METROS DE DIÁMETRO, FORMADOS POR TIERRA Y PIEDRAS.

11.- REDACCIÓN DE LA FICHA

Nombre IÑIGO TXINTXURRETA (2008)-M^a LUISA GARCÍA (2012)

Fecha 2012-05-01T22:00:00

Profesión INVESTIGADOR



Gobierno de Navarra
Nafarroako Gobernua

INVENTARIO ARQUEOLÓGICO DE NAVARRA

Yacimiento	09-31-144-0031	LAMEAR		
Municipio	Larraun		Merindad	PAMPLONA
Concejo			Categoría	1

1.-LOCALIZACIÓN

Paraje	LARAZPIL		
MAPA	Numero 114	Nombre	ALTSASU/ALSASUA
			Escala 50000
Coordenadas U.T.M. ETRS89 huso 30 N			
Punto:	x 592995.66	y	4754675.49
Altitud	Mínima 968	Máxima	969

2.- CLASIFICACIÓN CULTURAL

Eneolítico, Edad del Bronce

3.- TIPOLOGÍA

3.3.- Lugar funerario

Dolmen

4.- DESCRIPCIÓN DEL YACIMIENTO

4.1.- Dimensiones

Superficie 324 m²

4.2.- Emplazamiento

Planicie

4.3.- Entorno (vegetación, suelos, otros)

SITUADO EN TERRENO LLANO DENTRO DE UN BOSQUE DE HAYAS. VARIAS DE ELLAS CRECEN ENCIMA DEL TÚMULO.

5.- ACTUACIÓN

5.1.- Prospección

Nombre	Año
LUIS MILLÁN SAN EMETERIO	1984

6.- CONSERVACIÓN

6.1.- Grado de destrucción

Destrucción parcial 50 %

6.2.- Causas del deterioro

Clandestinos, Erosión

Responsable LOS CITADOS

Fecha 0

7.- MATERIALES NO HAY

7.4.- Documentación

Sigla LAU0031

8.- SITUACIÓN LEGAL

9.- BIBLIOGRAFÍA

Autor	Título	Año	Colección
LUIS MILLÁN SAN EMETERIO	NUEVOS MONUMENTOS MEGALÍTICOS DE NAVARRA Y BIZKAIA	1985	KOBIE

10.- VALORACIÓN GENERAL DEL YACIMIENTO

DOLMEN CON TÚMULO DE 18 METROS DE DIÁMETRO Y 1,40 METROS DE ALTURA. LA CÁMARA ESTÁ COMPUESTA POR CINCO LOSAS Y ENCIMA DEL TÚMULO REPOSAN LOS RESTOS DE LA CUBIERTA ROTA EN CUATRO TROZOS.

11.- REDACCIÓN DE LA FICHA

Nombre IÑIGO TXINTXURRETA (2007)-M^a LUISA GARCÍA (2012) Fecha 2012-05-01T22:00:00
Profesión INVESTIGADOR



Gobierno de Navarra
Nafarroako Gobernua

INVENTARIO ARQUEOLÓGICO DE NAVARRA

Yacimiento	09-31-144-0024	PAGAMENDI		
Municipio	Larraun		Merindad	PAMPLONA
Concejo			Categoría	1

1.-LOCALIZACIÓN

Paraje	PAGAMENDI		
MAPA	Numero 114	Nombre ALTSASU/ALSASUA	Escala 50000
Coordenadas U.T.M. ETRS89 huso 30 N			
Punto:	x 591704.67	y 4756192.48	
Altitud	Mínima 741	Máxima 742	

2.- CLASIFICACIÓN CULTURAL

Eneolítico, Edad del Bronce

3.- TIPOLOGÍA

3.3.- Lugar funerario

Dolmen

4.- DESCRIPCIÓN DEL YACIMIENTO

4.1.- Dimensiones

Superficie 225 m²

4.2.- Emplazamiento

Cumbre

4.3.- Entorno (vegetación, suelos, otros)

SITUADO EN UN PROMONTORIO RODEADO DE MALEZA Y ALGÚN PINO. POR EL LADO SUR EXISTE UNA PRADERA.

5.- ACTUACIÓN

5.1.- Prospección

Nombre	Año
JESÚS ELÓSEGUI IRAZUSTA/ JOSÉ GOLDARACENA	1953

6.- CONSERVACIÓN

6.1.- Grado de destrucción

Destrucción parcial 50 %

6.2.- Causas del deterioro

Clandestinos, Erosión

Responsable LOS CITADOS

Fecha 0

7.- MATERIALES NO HAY

7.4.- Documentación

Sigla LAU0024

8.- SITUACIÓN LEGAL

9.- BIBLIOGRAFÍA

Autor	Título	Año	Colección
JESÚS ELÓSEGUI IRAZUSTA	CATÁLOGO DOLMÉNICO DEL PAÍS VASCO	1953	PIRINEOS

10.- VALORACIÓN GENERAL DEL YACIMIENTO

DOLMEN CON TÚMULO DE 15 METROS DE DIÁMETRO Y 2, 20 METROS DE ALTURA. LA CÁMARA ESTÁ FORMADA POR TRES LOSAS Y LA CUBIERTA IN SITU. TAMBIÉN SE VEN OTROS DOS FRAGMENTOS DE LA CUBIERTA EN EL LADO NORTE, SOBRE EL TÚMULO.

11.- REDACCIÓN DE LA FICHA

Nombre IÑIGO TXINTXURRETA (2007)-M^a LUISA GARCÍA (2012) **Fecha** 2012-04-02T22:00:00
Profesión INVESTIGADOR



Gobierno de Navarra
Nafarroako Gobernua

INVENTARIO ARQUEOLÓGICO DE NAVARRA

Yacimiento	09-31-144-0023	PIKABOTZ		
Municipio	Larraun		Merindad	PAMPLONA
Concejo			Categoría	1

1.- LOCALIZACIÓN

Paraje	LARDIAUNDI			
MAPA	Numero 114	Nombre	ALTSASU/ALSASUA	Escala 50000
Coordenadas U.T.M. ETRS89 huso 30 N				
Punto:	x 591739.67	y	4756729.47	
Altitud	Mínima 713	Máxima	714	

2.- CLASIFICACIÓN CULTURAL

Eneolítico, Edad del Bronce

3.- TIPOLOGÍA

3.3.- Lugar funerario
Dolmen

4.- DESCRIPCIÓN DEL YACIMIENTO

4.1.- Dimensiones

Superficie 196 m²

4.2.- Emplazamiento

Planicie

4.3.- Entorno (vegetación, suelos, otros)

SITUADO EN TERRENO LLANO DENTRO DE UN BOSQUE DE HAYAS, ARBUSTOS Y ESPINOS. VARIOS DE ELLOS CRECEN ENCIMA DEL MONUMENTO. UN CAMINO PASA CERCA DEL DOLMEN Y LO HA DAÑADO POR LA PARTE OESTE.

5.- ACTUACIÓN

5.1.- Prospección

Nombre	Año
JESÚS ELÓSEGUI IRAZUSTA/ JOSÉ GOLDARACENA	1953

6.- CONSERVACIÓN

6.1.- Grado de destrucción

Destrucción parcial 60 %

6.2.- Causas del deterioro

Clandestinos, Erosión

Responsable LOS CITADOS

Fecha 0

7.- MATERIALES NO HAY

7.4.- Documentación

Sigla LAU0023

8.- SITUACIÓN LEGAL

9.- BIBLIOGRAFÍA

Autor	Título	Año	Colección
JESÚS ELÓSEGUI IRAZUSTA	CATÁLOGO DOLMÉNICO DEL PAÍS VASCO	1953	PIRINEOS

10.- VALORACIÓN GENERAL DEL YACIMIENTO

DOLMEN CON TÚMULO DE 14 METROS DE DIÁMETRO Y 1,10 METROS DE ALTURA. LA PARTE OESTE DEL TÚMULO ESTÁ REBAJADA AL UTILIZARSE SU MATERIAL PARA ARREGLOS DEL CAMINO CERCANO. CONSERVA CUATRO LOSAS DE LA CÁMARA Y SOBRE EL TÚMULO REPOSA LA CUBIERTA, PARTIDA EN DOS TROZOS.

11.- REDACCIÓN DE LA FICHA

Nombre IÑIGO TXINTXURRETA (2007)-M^a LUISA GARCÍA (2012) Fecha 2012-04-02T22:00:00
Profesión INVESTIGADOR



Gobierno de Navarra
Nafarroako Gobernua

INVENTARIO ARQUEOLÓGICO DE NAVARRA

Yacimiento	09-31-144-0022	MILALDAPA		
Municipio	Larraun		Merindad	PAMPLONA
Concejo			Categoría	1

1.-LOCALIZACIÓN

Paraje	LARDIAUNDI			
MAPA	Numero 114	Nombre	ALTSASU/ALSASUA	Escala 50000
Coordenadas U.T.M. ETRS89 huso 30 N				
Punto:	x 591513.67	y	4756946.47	
Altitud	Mínima 723	Máxima	724	

2.- CLASIFICACIÓN CULTURAL

Eneolítico, Edad del Bronce

3.- TIPOLOGÍA

3.3.- Lugar funerario

Dolmen

4.- DESCRIPCIÓN DEL YACIMIENTO

4.1.- Dimensiones

Superficie 144 m²

4.2.- Emplazamiento

Cumbre

4.3.- Entorno (vegetación, suelos, otros)

SITUADO EN UN ALTOZANO RODEADO DE MALEZA Y HAYAS. UNA ALAMBRADA PASA CERCA DEL MONUMENTO.

5.- ACTUACIÓN

5.1.- Prospección

Nombre	Año
JESÚS ELÓSEGUI IRAZUSTA	1951

6.- CONSERVACIÓN

6.1.- Grado de destrucción

Destrucción parcial 50 %

6.2.- Causas del deterioro

Clandestinos, Erosión

Responsable LOS CITADOS

Fecha 0

7.- MATERIALES NO HAY

7.4.- Documentación

Sigla LAU0022

8.- SITUACIÓN LEGAL

9.- BIBLIOGRAFÍA

Autor	Título	Año	Colección
JESÚS ELÓSEGUI IRAZUSTA	CATÁLOGO DOLMÉNICO DEL PAÍS VASCO	1953	PIRINEOS

10.- VALORACIÓN GENERAL DEL YACIMIENTO

DOLMEN CON TÚMULO DE 12 METROS DE DIÁMETRO Y 0,90 METROS DE ALTURA. LA CÁMARA CONSERVA SEIS LOSAS Y LA CUBIERTA SE HALLA ROTA EN DOS FRAGMENTOS ALLÍ MISMO.

11.- REDACCIÓN DE LA FICHA

Nombre	IÑIGO TXINTXURRETA (2007)-M ^a LUISA GARCÍA (2012)	Fecha	2012-04-02T22:00:00
Profesión	INVESTIGADOR		

APÉNDICE Nº 5
ALEGACIONES AL PROYECTO ORIGINAL

1.RESUMEN

De acuerdo a lo establecido en el artículo 46, de la Ley 21/2013, previamente a la formulación del informe de impacto ambiental, el Servicio de Territorio y Paisaje consultó a las Administraciones Públicas Afectadas y a las personas interesadas para la aportación de observaciones o sugerencias. El Servicio de Territorio y Paisaje realizó consultas a los Ayuntamientos de Arakil, Larraun y Lekunberri, a la Sección de Gestión de la Comarca Atlántica del Servicio de Medio Natural, a la Dirección General de Cultura- Institución Príncipe de Viana, a la Dirección General de Obras Públicas, al consorcio Plazaola, a Ecologistas en Acción, a Gurelur, a la asociación en defensa de la tierra Lurra y a la Fundación Sustrai Erakuntza.

Así mismo, mediante anuncio publicado en el boletín oficial de Navarra número 140, de 20 de julio de 2018, se sometió a información pública la solicitud de Nedgia Navarra, S.A. de "autorización administrativa, aprobación del proyecto de ejecución y declaración de utilidad pública para antena de suministro en MOP 16 bar al Polígono Industrial de Lekunberri".

En dicha tramitación se han recibido alegaciones de las siguientes entidades: Ayuntamiento de Arakil, Ayuntamiento de Lekunberri, Concejo de Alli, Concejo de Astiz, Fundación Astiz-Irujo, Mariano Ramón Legarra, Juan María Michaus, María Dolores Valverde, Fermín Galarza, Emilio Azpirotz y Rubén Goñi.

La Dirección General de Obras Públicas realiza una serie de consideraciones sobre las infraestructuras viarias y sobre las infraestructuras ferroviarias. Entre ellas, indica que se deberá tener en cuenta la actuación prevista número 182 del III Plan Director de Carreteras de Navarra 2010-2018, por lo que deberá dejar margen para la futura ampliación de las calzadas y que puesto que la línea de ferrocarril Zaragoza-Alsasua es competencia del Administrador Único de Infraestructuras Ferroviarias (ADIF), deberá solicitarse a este organismo informe sobre la actuación propuesta.

El Ayuntamiento de Arakil no comparte el trazado propuesto tras el estudio de alternativas. Considera más adecuado que el trazado sea paralelo a las infraestructuras existentes como la vía verde del Plazaola o la conducción reabastecimiento de agua desde Iribas. Considera que el trazado propuesto tiene un importante impacto en el monte comunal del Facero Iurtzun-Etxeberri afectando a una superficie que ya no podrá

explotarse como recurso forestal, por lo que considera que además de valorarse, en su caso, la masa forestal afectada debe tenerse en cuenta el lucro cesante.

El Ayuntamiento de Lekunberri solicita que se evite la afección sobre parcelas privadas siempre que exista la posibilidad de circular por un camino público, que se repongan las áreas urbanizadas, que se asuma que la infraestructura que se trace en suelo de salvaguarda del modelo de desarrollo se ejecutaría con carácter provisional y su desvío en caso de ordenación alternativa compatible sería por cuenta de la promotora, así como otros detalles sobre los elementos constructivos.

La Fundación Astiz-Irujo manifiesta que es propietaria de unas parcelas de Lekunberri afectadas por el proyecto y solicita la modificación del trazado para que discurra por un camino lindante con las fincas de su propiedad.

Don Mariano Ramón Legarra propietario una parcela afectada, solicita la modificación del trazado para que discurra por un camino cercano.

Don Juan María Michaus propietario una parcela afectada, solicita la modificación del trazado para que discurra por un camino cercano.

Doña María Dolores Valverde, propietaria de una parcela afectada sobre la que pesa un contrato de compraventa solicita que se replantee la trayectoria de la canalización de gas.

Don Rubén Goñi manifiesta que no queda suficientemente justificada la elección de la alternativa 1, denominada "Astiz" y considera que los argumentos para descartar la alternativa número2 "Iruztzun-Vía Verde del Plazaola" son incompletos.

El Concejo de Alli, el Concejo de Astiz, don Fermín Galarza, don Emilio Azpirotz en representación de los hermanos Azpirotz Satrústegui, entienden que, como propietarios de parcelas afectadas por el proyecto, deberían haber sido consultados directamente en el trámite establecido en el artículo 46 de la Ley 21/2013, de 9 de diciembre, de evaluación ambiental, por lo que la Evaluación de Impacto Ambiental del proyecto no se ha desarrollado correctamente.